

Forskerforbundet: Lønnsstatistikk for kommunal sektor

Tall per 31.12.08

Datagrunnlag: spørreundersøkelse blant Forskerforbundets medlemmer våren 2009

INNHold

| | | |
|----|---|---|
| 1. | INNLEDNING | 3 |
| 2. | SNITTLØNN MED SPREDNINGSMÅL FOR ALLE STILLINGER | 3 |
| 3. | SNITTLØNN ETTER STILLING OG EKSAMENSÅR | 5 |
| 4. | SNITTLØNN ETTER UTDANNINGSBAKGRUNN | 5 |
| 5. | LØNNSNIVÅ PÅ TVERS AV INSTITUSJONENE | 6 |
| 6. | LØNNSVEKST | 7 |
| 7. | BESKRIVELSE AV DATAMATERIALET | 8 |

1. INNLEDNING

Forskerforbundets lønnsstatistikk for medlemmer i kommunal sektor er basert på en spørreundersøkelse til alle medlemmer i kommunal sektor registrert med e-postadresse. Tilsvarende lønnsstatistikk finnes også for forbundets medlemmer i privat og statlig sektor. Undersøkelsen er gjennomført i januar 2009. 218 medlemmer i kommunal sektor besvarte undersøkelsen og det er 50,8% av alle medlemmene i kommunal sektor med e-postadresse (429). Datagrunnlaget presenteres til slutt. Formålet med rapporten er å være et hjelpemiddel ved lønnsfastsettelse og lønnsforhandlinger. Tillitsvalgte kan be om ytterligere opplysninger.

2. SNITTLØNN MED SPREDNINGSMÅL FOR ALLE STILLINGER

Spredningsmålene indikerer hvor mange av respondentene som tjener den angitte summen eller mindre. Tallet "95" indikerer topplønn (5% tjener mer enn den angitte summen) og tallet "5" angir laveste lønn i fordelingen (5% tjener den angitte summen eller mindre). Tallet "50" er det samme som median. For enkelte stillinger er det for få respondenter til at alle spredningsmålene lar seg regne ut.

Tabell 1 angir snittlønn med spredningsmål for alle medlemmer i undersøkelsen etter type stilling de er ansatt i.

Tabell 1: Snittlønn med spredningsmål etter stilling

| Stilling | 5 | 10 | 25 | 50 | SNITT | 75 | 90 | 95 |
|-------------------|---------|---------|---------|---------|---------|---------|---------|---------|
| Antikvar | 405 000 | 405 000 | 405 000 | 435 000 | 442 300 | , | , | , |
| Arkeolog | 354 000 | 360 000 | 385 000 | 409 198 | 406 567 | 430 000 | 440 000 | 459 000 |
| Arkivar | 313 000 | 329 800 | 363 500 | 400 000 | 397 154 | 420 000 | 476 600 | , |
| Bygdebokforfatter | 365 800 | 365 800 | 376 400 | 400 000 | 408 860 | 445 750 | , | , |
| Direktør | 485 000 | 485 000 | 491 250 | 512 500 | 514 500 | 539 750 | , | , |
| Konservator | 295 000 | 320 270 | 355 850 | 371 400 | 376 486 | 410 000 | 430 100 | , |
| Konsulent | 320 482 | 320 482 | 334 741 | 380 000 | 372 896 | 407 500 | , | , |
| Mellomleder | 420 600 | 429 840 | 460 000 | 496 000 | 506 573 | 550 000 | 613 400 | , |
| Museumsbestyrer | 363 000 | 363 000 | 363 000 | 428 000 | 427 000 | , | , | , |
| PP-rådgiver | 410 000 | 410 000 | 410 000 | 445 375 | 445 375 | , | , | , |
| Rådgiver | 375 000 | 380 000 | 396 000 | 410 000 | 416 708 | 434 000 | 458 800 | 469 300 |
| Seniorrådgiver | 445 000 | 445 000 | 456 500 | 495 500 | 509 000 | 575 000 | , | , |
| Spesialkonsulent | 367 000 | 367 000 | 370 150 | 400 500 | 402 033 | 433 250 | , | , |
| Annet | 319 400 | 335 260 | 395 000 | 445 000 | 444 175 | 486 900 | 530 000 | 632 800 |

Figurene 1 og 2 viser en grafisk fremstilling av tabell 1 for noen av stillingene.

Figur 1: Snittlønn desember 2008 med spredningsmål for noen vitenskapelige stillinger

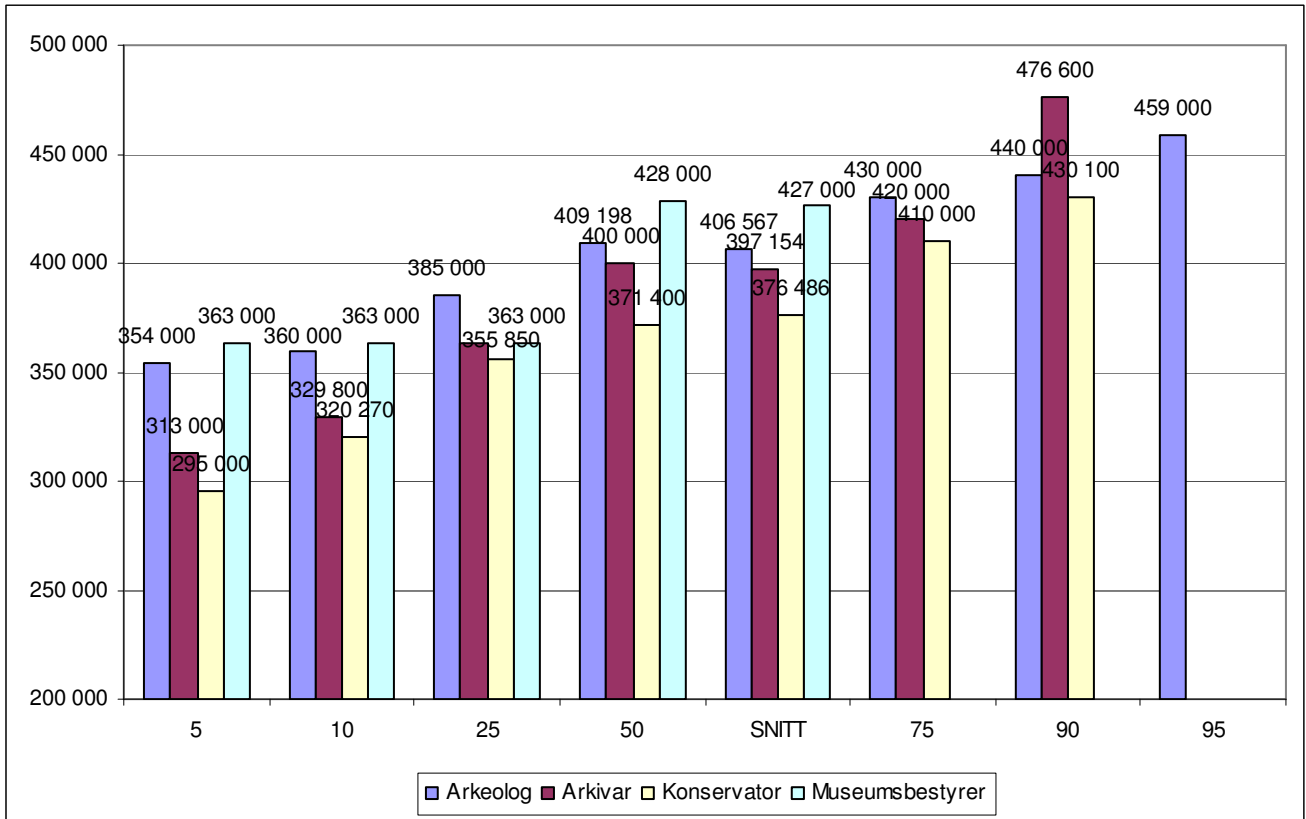

Figur 2: Snittlønn desember 2008 med spredningsmål for noen administrative stillinger

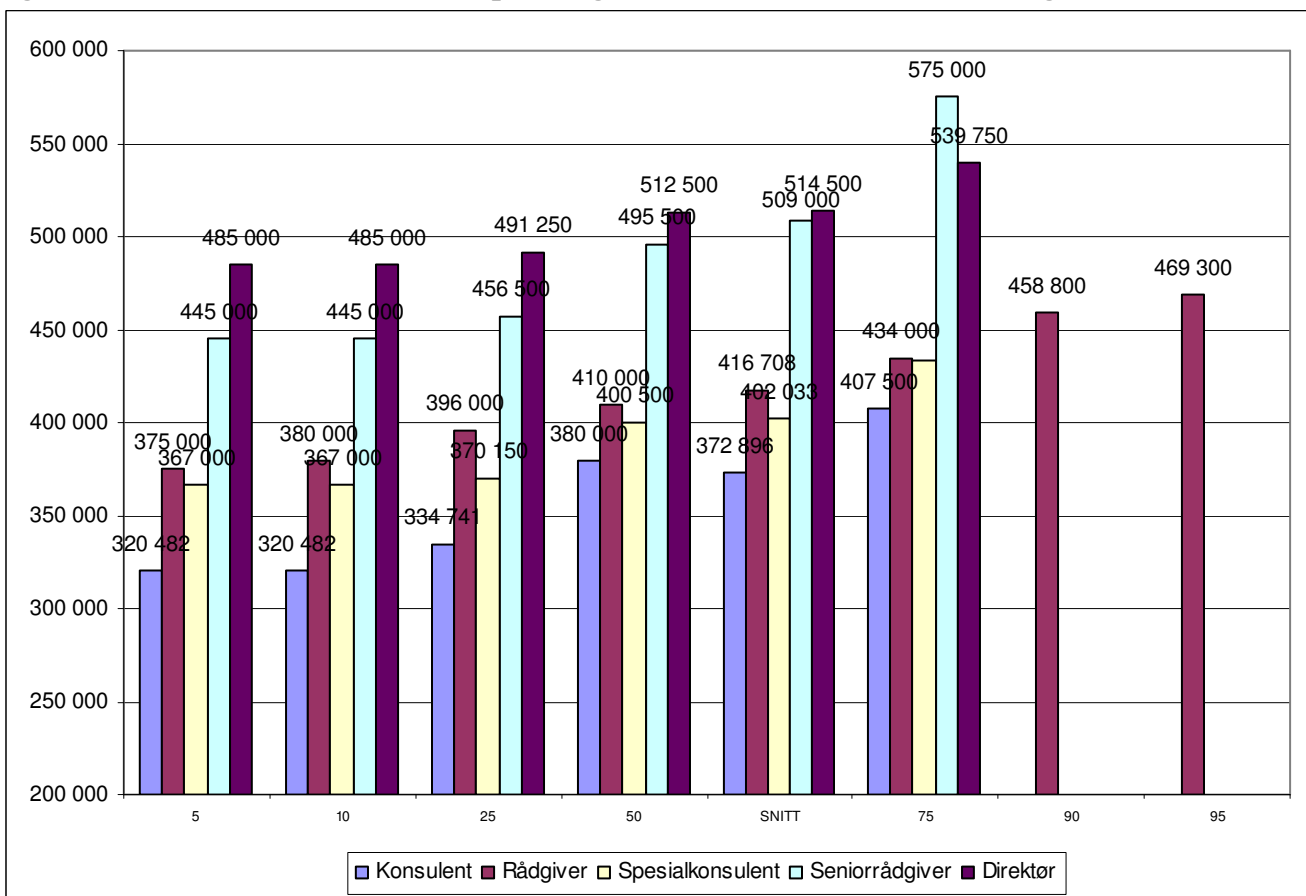

3. SNITTLØNN ETTER STILLING OG EKSAMENSÅR

Tabell 2: Snittlønn desember 2008 etter stilling og når hovedfags-/mastergradseksamen er avlagt. Der respondenten bare har lavere grads eksamen er dette året brukt.

| | -1983 | 1984-91 | 1992-99 | 2000- |
|----------------------------|---------|---------|---------|---------|
| Antikvar | 470 000 | | 460 950 | 405 000 |
| Arkeolog | | 418 550 | 425 500 | 394 604 |
| Arkivar | | 355 000 | 411 000 | 352 500 |
| Bygdebokforfatter | 474 000 | | 391 650 | 393 500 |
| Direktør | 485 000 | | 524 333 | |
| Førstekonservator | 455 000 | | | 350 000 |
| Førstekonsulent | | | | |
| Konservator | | 410 859 | 378 686 | 356 733 |
| Konsulent | 422 000 | | 349 000 | 350 241 |
| Mellomleder/avdelingsleder | 420 600 | 532 200 | 505 333 | 495 000 |
| Museumsbestyrer | 490 000 | 428 000 | 363 000 | |
| PP-rådgiver | | | 480 750 | 410 000 |
| Rådgiver | 478 333 | 406 440 | 420 286 | 407 261 |
| Seniorrådgiver | 468 000 | 550 000 | | |
| Spesialkonsulent | 406 000 | 371 200 | 412 500 | 405 000 |
| Total | 466 682 | 449 797 | 435 244 | 394 981 |

4. SNITTLØNN ETTER UTDANNINGSBAKGRUNN

Tabell 3: Utdanningsbakgrunn HF-fag – snittlønn etter stilling per des. 2008

| Stilling | 5 | 10 | 25 | 50 | SNITT | 75 | 90 | 95 |
|-----------------------|---------|---------|---------|---------|---------|---------|---------|---------|
| Antikvar | 405 000 | 405 000 | 405 000 | 435 000 | 442 300 | , | , | , |
| Arkeolog | 352 950 | 370 200 | 395 000 | 410 000 | 410 831 | 430 750 | 444 900 | 459 350 |
| Arkivar | 313 000 | 329 800 | 363 500 | 400 000 | 397 154 | 420 000 | 476 600 | , |
| Bygdebokforfatter | 365 800 | 365 800 | 376 400 | 400 000 | 408 860 | 445 750 | , | , |
| Direktør | 485 000 | 485 000 | 485 000 | 510 000 | 514 333 | , | , | , |
| Konservator | 295 000 | 305 830 | 340 825 | 378 550 | 378 808 | 419 000 | 432 900 | , |
| Konsulent | 349 000 | 349 000 | 349 000 | 364 500 | 364 500 | , | , | , |
| Mellomleder/avd.leder | 436 000 | 436 000 | 455 000 | 465 000 | 478 667 | 503 000 | , | , |
| Museumsbestyrer | 363 000 | 363 000 | 363 000 | 426 500 | 426 500 | , | , | , |
| Rådgiver | 366 500 | 383 000 | 399 250 | 415 500 | 420 867 | 440 000 | 461 800 | 512 750 |
| Spesialkonsulent | 367 000 | 367 000 | 367 000 | 395 000 | 397 333 | , | , | , |

5. LØNNSNIVÅ PÅ TVERS AV INSTITUSJONENE

I denne delen presenteres snittlønn med spredningsmål for enkelte stillinger på tvers av institusjoner. Det er kun tatt med stillinger med tre eller flere respondenter i hver kategori.

Figur 3: Rådgiver

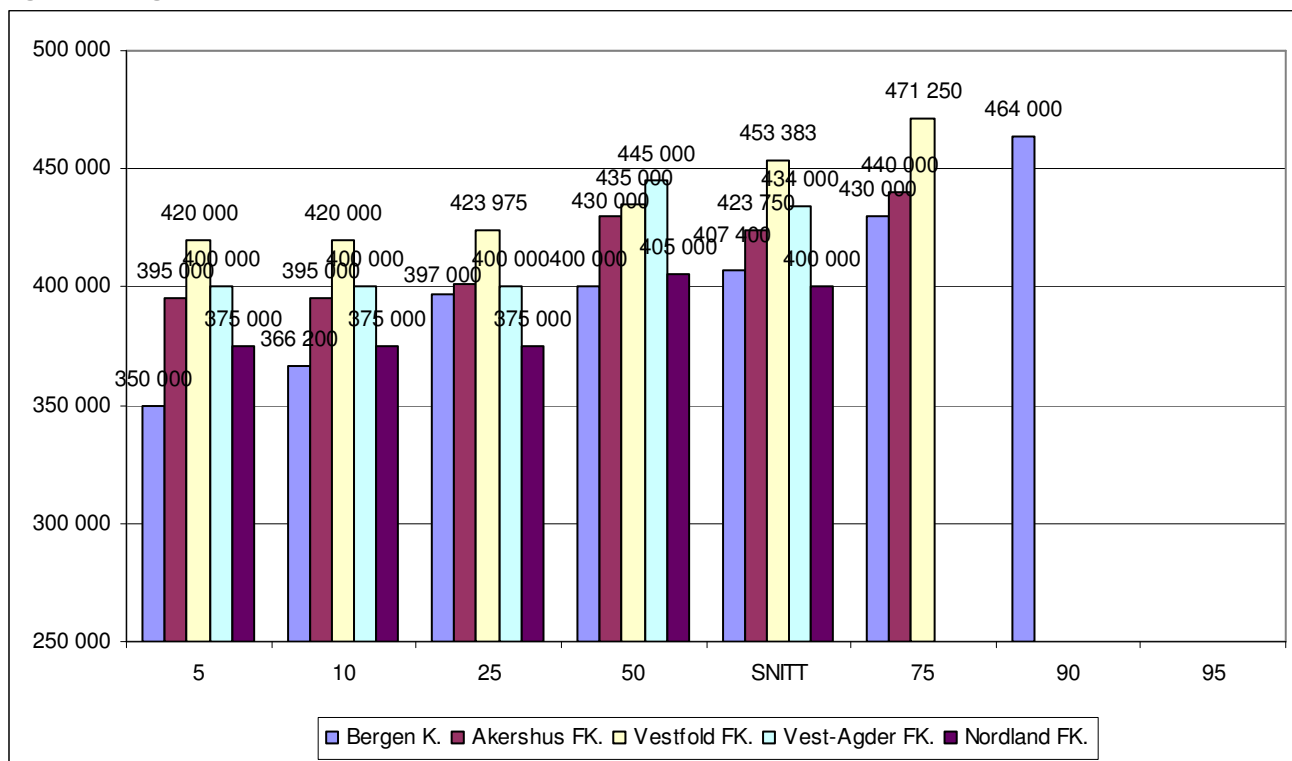

Figur 4: Arkeolog

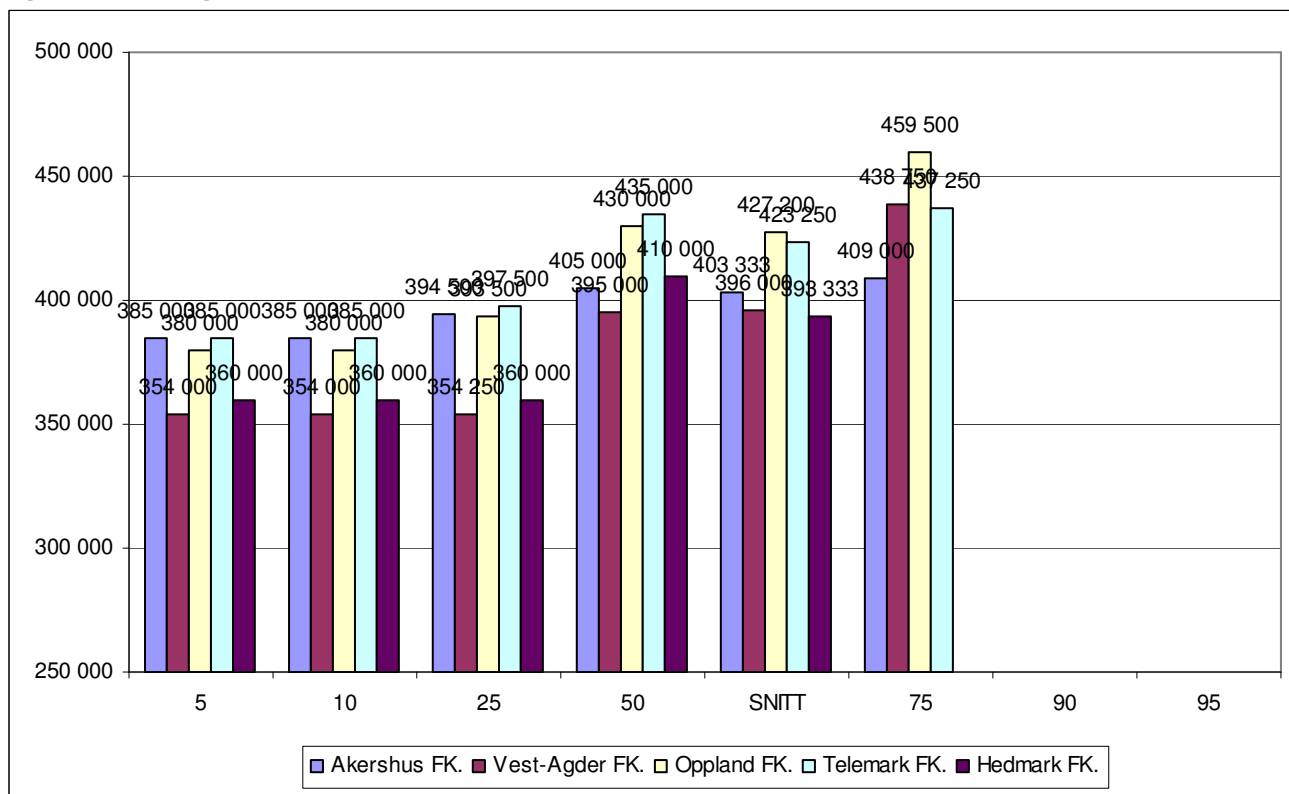

Figur 5: Arkivar

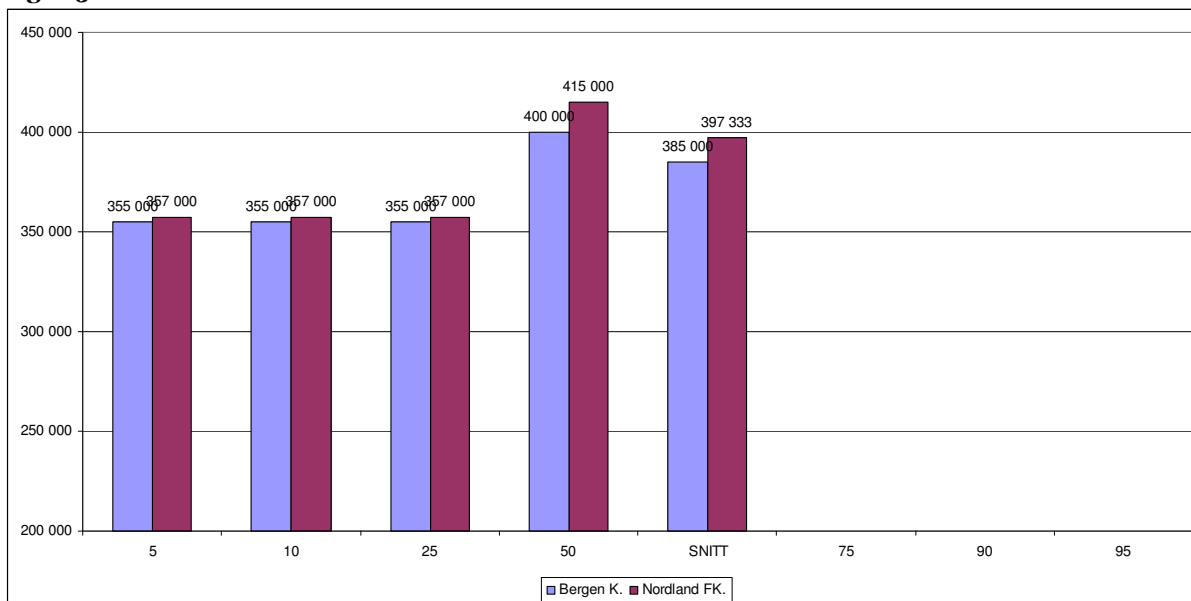

6. LØNNSVEKST

Respondentene ble bedt om å oppgi lønn per 31.12.07 og 31.12.08. Dette gir mulighet for å lage en indikasjon på lønnsvekst for respondentene i de ulike stillingskategoriene. Selv om tallene er basert på like personer er det relativt sett få personer i mange av stillingskategoriene og tallene bør derfor brukes med varsomhet.

Konsumprisen økte med 3,8% i gjennomsnitt fra 2007 til 2008. Samtidig beregnet teknisk beregningsutvalg for inntektsoppgjørene den gjennomsnittlige årslønnsvekst fra 2007 til 2008 til å være 6% for alle grupper, 5,7% for industriarbeidere og 6,3% for industrifunksjonærer i NHO-bedrifter, 4,4% i HSH-bedrifter, 6,2% i Spekter utenom helseforetakene, 6,5% i helseforetakene, 6,7% i stat og 6,7% i kommunene.

Lønnsveksten for medlemmene i kommunal sektor fra desember 2007 til desember 2008 var i gjennomsnitt 8,3%.

Figur 6: Lønnsvekst desember 2007 - desember 2008 etter kjønn

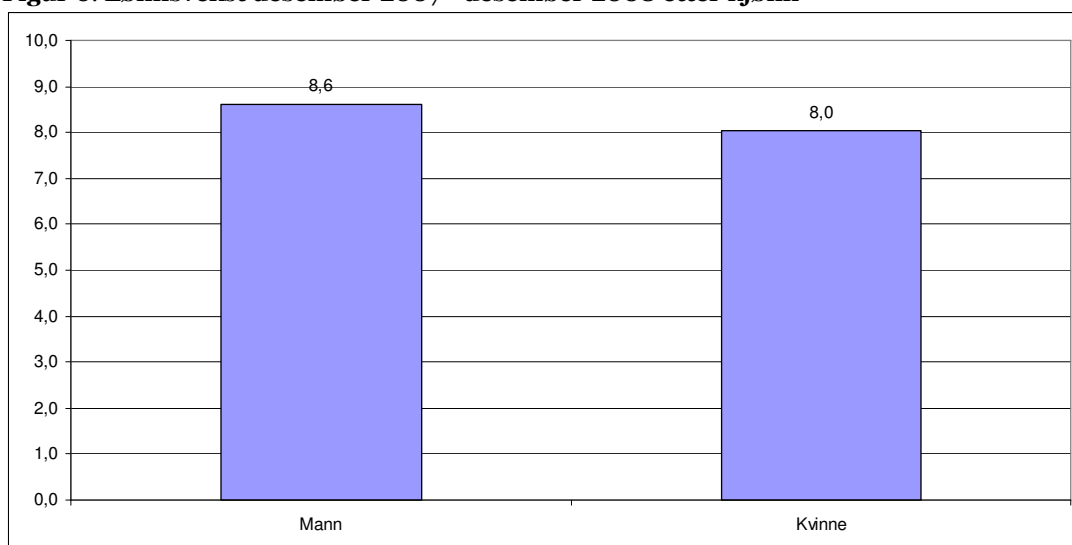

7. BESKRIVELSE AV DATAMATERIALET

Totalt svarte 218 medlemmer i kommunal sektor på spørreskjemaet. Dette tilsvarer en svarprosent på 50,8% av alle medlemmer med e-postadresse i kommunal sektor per januar 2009 (429).

Tabell 4: Respondenter etter kjønn

| | Antall | Prosent |
|--------|--------|---------|
| Mann | 96 | 44 |
| Kvinne | 122 | 56 |
| Totalt | 218 | 100 |

Tabell 5: Respondenter etter alder

| | Antall | Prosent |
|-------------|--------|---------|
| Under 30 år | 7 | 3,2 |
| 30-39 år | 79 | 36,2 |
| 40-49 år | 72 | 33 |
| 50-59 år | 45 | 20,6 |
| Over 60 år | 13 | 6 |
| Ikke svart | 2 | 0,9 |
| Totalt | 218 | 100 |

Figur 7: Aldersfordeling etter kjønn

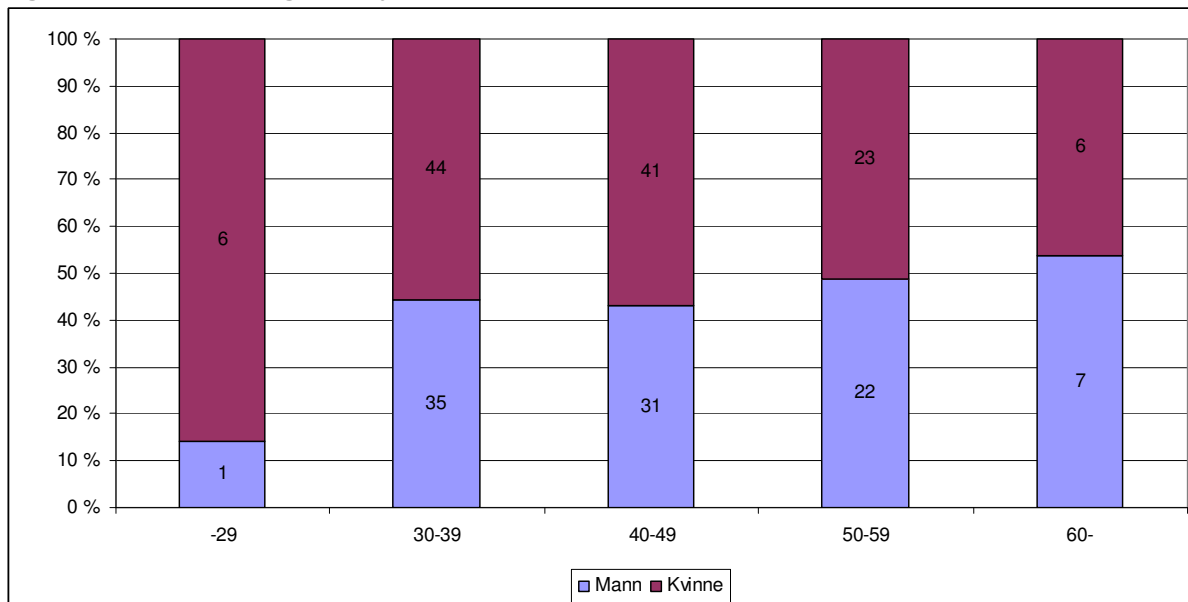

Tabell 6: Respondenter fordelt på stilling

| Stilling | N | % | Stilling | N | % |
|-------------------|----|------|----------------------------|------------|------------|
| Antikvar | 3 | 1,4 | Mellomleder/avdelingsleder | 15 | 6,9 |
| Arkeolog | 41 | 18,8 | Museumsbestyrer | 3 | 1,4 |
| Arkivar | 13 | 6 | PP-rådgiver | 3 | 1,4 |
| Bygdebokforfatter | 5 | 2,3 | Rådgiver | 53 | 24,3 |
| Direktør | 4 | 1,8 | Seniorrådgiver | 4 | 1,8 |
| Førstekonservator | 1 | 0,5 | Spesialkonsulent | 6 | 2,8 |
| Førstekonsulent | 2 | 0,9 | Annet | 44 | 20,2 |
| Konservator | 16 | 7,3 | | | |
| Konsulent | 5 | 2,3 | Total | 218 | 100 |

Figur 8: Respondenter etter faglig utdanningsbakgrunn

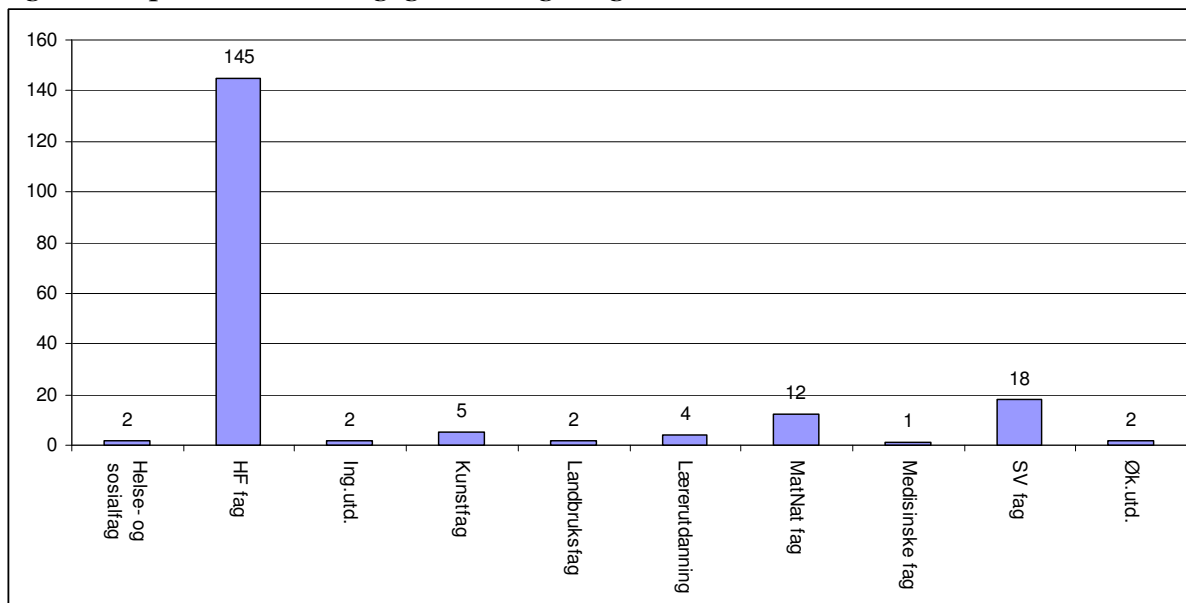

Tabell 7: Respondenter fordelt på lokallag

| Institusjon | N | % | Institusjon | N | % |
|--|----|------|--------------------------------|------------|------------|
| Akershus fylkeskommune | 13 | 6,0 | Oppland fylkeskommune | 9 | 4,1 |
| Aust-Agder kulturhistoriske senter | 1 | 0,5 | Sandnes kommune | 2 | 0,9 |
| Bergen kommune | 29 | 13,3 | Sogn og Fjordane fylkeskommune | 11 | 5 |
| Byantikvaren i Oslo | 7 | 3,2 | Telemark fylkeskommune | 6 | 2,8 |
| Bærum kommune | 2 | 0,9 | Troms fylkeskommune | 8 | 3,7 |
| Finnmark fylkeskommune | 2 | 0,9 | Utdanningsetaten, Oslo kommune | 2 | 0,9 |
| Hedmark fylkeskommune | 5 | 2,3 | Alta museum | 2 | 0,9 |
| Helse- og velferdsetaten, Oslo kommune | 3 | 1,4 | Vest-Agder fylkeskommune | 10 | 4,6 |
| Hordaland fylkeskommune | 3 | 1,4 | Vestfold fylkeskommune | 10 | 4,6 |
| Kristiansand kommune | 1 | 0,5 | Østfold fylkeskommune | 5 | 2,3 |
| Kultur- og idrettsetaten, Oslo kommune | 8 | 3,7 | Annet, vennligst spesifiser: | 53 | 24,3 |
| Larvik kommune | 2 | 0,9 | Oslo kommune | 3 | 1,4 |
| Møre og Romsdal fylkeskommune | 5 | 2,3 | Stavanger kommune | 4 | 1,8 |
| Namdal Fylkesmuseum | 1 | 0,5 | Ikke svart | 1 | 0,5 |
| Nordland fylkeskommune | 10 | 4,6 | Totalt | 218 | 100 |

**FORSKER
FORBUNDET****Lønnsstatistikk kommunal sektor 2008****Velkommen til Forskerforbundets lønnsstatistikk for 2008**

Din unike link vil være aktiv og bringe deg til spørreskjemaet inntil du har svart på spørreskjemaet. Det vil si at dersom du svarer feil, mangler opplysninger eller finner ut at du heller vil fullføre skjemaet ved en senere anledning, så kan du lukke nettleseren og hente opp skjemaet når du måtte ønske via linken i eposten fra oss.

Svaret ditt er registrert så snart du har trykket "Send" til slutt i skjemaet og fått en bekreftelse med takk for hjelpen. Etter at du har svart vil din link til spørreskjemaet deaktiveres. Det er ikke mulig å levere mer enn et svar for hver unike link. Det er mulighet for å gi mer utfyllende kommentarer til slutt i spørreskjemaet.

Lykke til!
Ditt svar er anonymt
Les om anonymitet her...

1) Angi hvilken virksomhet du er ansatt ved fra listen. Dersom du ikke finner virksomheten på listen så velg 'annet' og spesifiser i tekstfeltet.

- Velg alternativ -

Annet. vennligst spesifiser::

2) Kjønn

Mann Kvinne

3) Angi fødselsår (her må du skrive fire tall, alle andre tegn inklusiv mellomrom gir feilmelding).

4) Angi din høyeste formelle grad

Lavere grads utdanning Mastergrad/hovedfag eller tilsvarende Doktorgrad Annet. vennligst spesifiser:

Annet. vennligst spesifiser::

5) Kryss for den utdanningskategori du tilhører.

- Helse- og sosialfag
 Historisk- filosofiske fag
 Ingeniørutdanning og teknologi

- Juridiske fag
- Kunstfag
- Landbruks/veterinærmedisin
- Lærerutdanning
- Matematisk- naturvitenskapelige fag
- Medisin, odontologi og farmasi
- Samfunnsvitenskapelige fag
- Økonomiutdanning
- Annet. vennligst spesifiser:

6) Angi eksamensår for lavere grads eksamen (her må du skrive fire tall, alle andre tegn inklusiv mellomrom gir feilmelding).

7) Angi eksamensår for hovedfag/mastergrad. Dersom du kun har lavere grads utdanning lar du feltet stå tomt. (her må du skrive fire tall, alle andre tegn inklusiv mellomrom gir feilmelding).



STILLING

8) Angi hvilken stillingsbetegnelse som passer best. Har du flere tilsetningsforhold angir du stillingen i ditt hovedarbeidsforhold. Dersom du ikke finner din stilling krysser du av for 'annet' og spesifiserer i tekstfeltet.

- Velg alternativ -



Annet, vennligst spesifiser::

9) Angi stillingsandel i prosent (her kan du bare skrive tall, alle andre tegn inklusiv mellom rom gir feilmelding).

10) Er du fast eller midlertidig tilsatt?

- Fast tilsatt Midlertidig tilsatt



Denne informasjonen vises kun i forhåndsvisningen.
Følgende kriterier må være oppfylt for at spørsmålet skal vises for respondenten:
Er du fast eller midlertidig tilsatt? - Fast tilsatt

11) Oppgi årstall for når du ble fast tilsatt (her må du skrive fire tall, alle andre tegn inklusiv mellomrom gir feilmelding).

Denne informasjonen vises kun i forhåndsvisningen.
Følgende kriterier må være oppfylt for at spørsmålet skal vises for respondenten:
 Er du fast eller midlertidig tilsatt? - Midlertidig tilsatt

12) Hva er din samlede ansettelsestid i de ulike midlertidige stillingene (i antall år eksklusiv opphold)?

| | Under ett år | 1-3 år | 4-5 år | 6-8 år | Mer enn 8 år |
|----------------------------|-----------------------|-----------------------|-----------------------|-----------------------|-----------------------|
| Totalt | <input type="radio"/> | <input type="radio"/> | <input type="radio"/> | <input type="radio"/> | <input type="radio"/> |
| Hos nåværende arbeidsgiver | <input type="radio"/> | <input type="radio"/> | <input type="radio"/> | <input type="radio"/> | <input type="radio"/> |



INNETEKT

Vi ber deg oppgi inntekt for både 2007 og 2008. Angi inntekt tilsvarende hel stilling - dersom du arbeider deltid bes du om å oppgi lønn tilsvarende 100% stiling.

13) Oppgi brutto grunnlønn i 100% stilling per 31.12.2008 (her kan du bare skrive tall, alle andre tegn inklusiv mellomrom gir feilmelding).

14) Oppgi brutto grunnlønn i 100% stilling per 31.12.2007 (her kan du bare skrive tall, alle andre tegn inklusiv mellomrom gir feilmelding).

15) Gi eventuelle kommentarer til lønnsopplysningene her: