

Forskerforbundet: Lønnsstatistikk for privat sektor

Tall per 31.12.08

Datagrunnlag: spørreundersøkelse blant Forskerforbundets medlemmer våren 2009

INNHold

1.	INNLEDNING	2
2.	SNITTLØNN MED SPREDNINGSMÅL FOR ALLE STILLINGER	3
3.	SNITTLØNN ETTER STILLING OG EKSAMENSÅR	6
4.	SNITTLØNN PÅ TVERS AV TARIFFOMRÅDENE I PRIVAT SEKTOR	7
5.	SNITTLØNN ETTER UTDANNINGSBAKGRUNN	9
6.	LØNNSNIVÅ PÅ TVERS AV INSTITUSJONENE	10
7.	LØNNSVEKST ETTER SEKTOR, STILLING OG KJØNN	14
8.	BESKRIVELSE AV DATAMATERIALET	15

1. INNLEDNING

Forskerforbundets lønnsstatistikk for medlemmer i privat sektor er basert på en spørreundersøkelse til alle medlemmer i privat sektor registrert med e-postadresse. Tilsvarende lønnsstatistikk finnes også for forbundets medlemmer i statlig og kommunal sektor. Undersøkelsen er gjennomført i januar 2009. 1332 medlemmer i privat sektor besvarte undersøkelsen og det er 44,7% av alle medlemmene i privat sektor med e-postadresse (2979). Datagrunnlaget presenteres til slutt. Formålet med rapporten er å være et hjelpemiddel ved lønnsfastsettelse og lønnsforhandlinger. Tillitsvalgte kan be om ytterligere opplysninger.

2. SNITTLØNN MED SPREDNINGSMÅL FOR ALLE STILLINGER

Tabell 1 angir snittlønn med spredningsmål for alle medlemmer i undersøkelsen etter type stilling de er ansatt i.

Spredningsmålene indikerer hvor mange av respondentene som tjener den angitte summen eller mindre. Tallet "95" indikerer topplønn (5% tjener mer enn den angitte summen) og tallet "5" angir laveste lønn i fordelingen (5% tjener den angitte summen eller mindre). Tallet "50" er det samme som median. For enkelte stillinger er det for få respondenter til at alle spredningsmålene lar seg regne ut.

Tabell 1: Snittlønn des. 2008 med spredningsmål etter stilling – alle medlemmer i privat sektor

	5	10	25	50	SNITT	75	90	95
Stipendiat	329 216	338 300	348 500	361 089	371 045	371 700	424 020	473 000
Postdoktor	396 990	427 217	435 000	443 600	446 718	450 540	482 000	499 345
Vit gr.still	344 543	369 530	420 000	444 275	448 816	477 800	507 387	541 400
Vit. førstestil	410 000	430 000	459 900	489 500	493 851	519 750	555 800	590 000
Forsker I	440 750	450 000	500 000	538 219	537 176	570 000	618 000	649 500
Professor	500 800	531 341	546 325	580 000	598 586	626 075	727 000	765 000
Konsulent	314 450	334 550	350 000	365 000	389 183	417 750	498 700	572 800
Førstekonsulent	330 327	336 350	360 750	384 000	389 696	400 807	437 862	488 940
Rådgiver	334 974	365 470	391 525	433 278	445 317	479 100	556 885	600 000
Prosjektleder	271 500	330 000	369 464	426 300	437 602	495 501	612 490	666 245
Seniorrådgiver	439 360	462 340	490 000	520 000	527 210	550 000	604 000	663 243
Bibliotekar	235 000	267 400	357 675	382 850	382 408	415 600	473 960	.
Avdbibl/ spesialbibl	356 250	361 500	365 300	384 000	400 934	417 000	489 292	.
Hovedbibliotekar	370 000	371 350	379 175	413 300	416 548	435 200	501 669	.
Konservator	336 400	349 959	365 300	391 700	397 224	424 400	451 800	468 700
Førstekonservator	377 891	389 155	423 925	459 950	458 481	488 425	531 713	.
Kurator	371 700	371 700	424 000	435 700	435 978	459 800	.	.
Førstekurator	450 000	450 000	450 000	462 551	481 950	.	.	.
Musbestyrer	346 300	350 410	378 975	424 050	442 642	501 000	603 270	.
Klinisk er.fys.	379 235	380 000	400 000	411 500	418 244	426 125	457 400	500 212
Ledende ernær.fys.	354 000	354 000	390 000	446 500	430 620	457 143	.	.
Ingeniør	359 118	359 118	384 150	400 000	401 267	416 499	.	.
Overingeniør	380 000	387 200	392 960	443 100	440 562	475 125	501 703	.
Direktør	420 640	465 180	577 000	650 000	660 565	750 000	835 000	920 000
Mellomleder	378 600	392 960	428 500	520 000	538 844	623 500	724 203	823 400
Annet	335 480	341 760	371 385	417 425	438 826	506 400	569 600	620 730
Spesialrådgiver	475 000	497 000	543 250	566 000	565 577	592 000	629 200	.
Seniorforsker	459 310	469 740	529 000	600 000	586 647	644 250	677 000	710 409
Forskningssjef	515 000	516 000	543 000	590 000	658 833	790 000	1 032 972	.

Figurene 1–4 viser en grafisk fremstilling av tabell 1 for noen av stillingene.

Figur 1: Snittlønn des. 2008 med spredningsmål for noen vitenskapelige stillinger

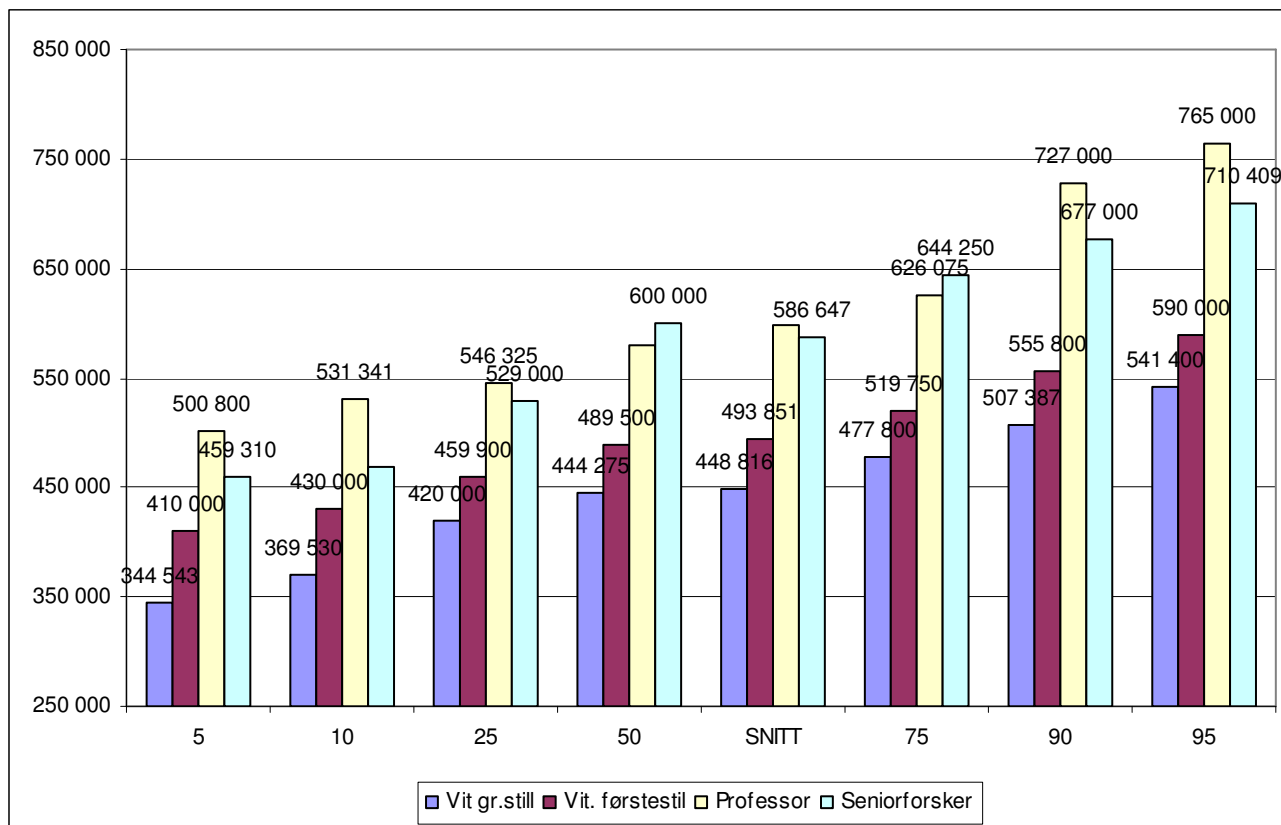

Figur 2: Snittlønn des. 2008 med spredningsmål for administrative stillinger

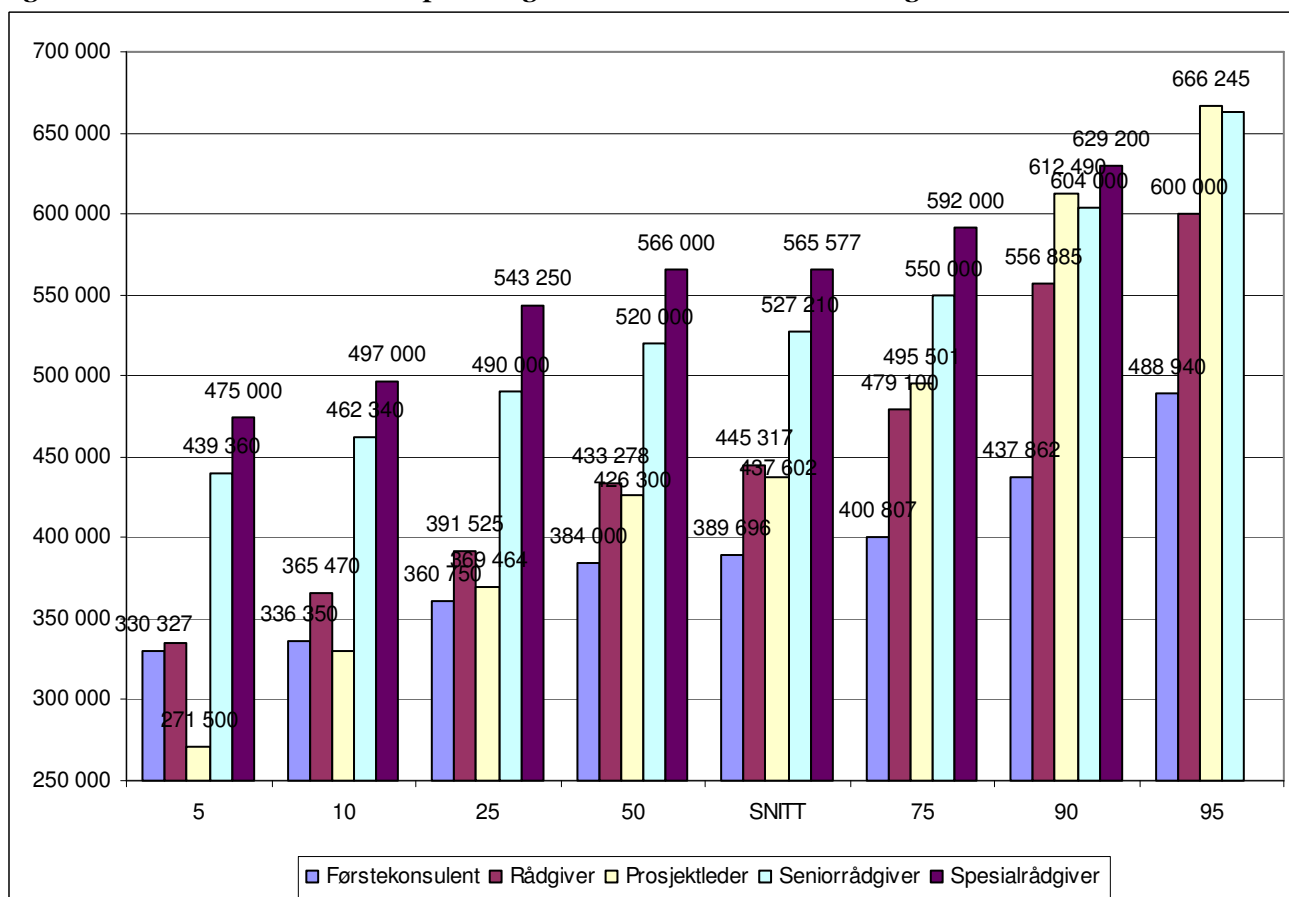

Figur 3: Snittlønn des. 2008 med spredningsmål for konservatorer

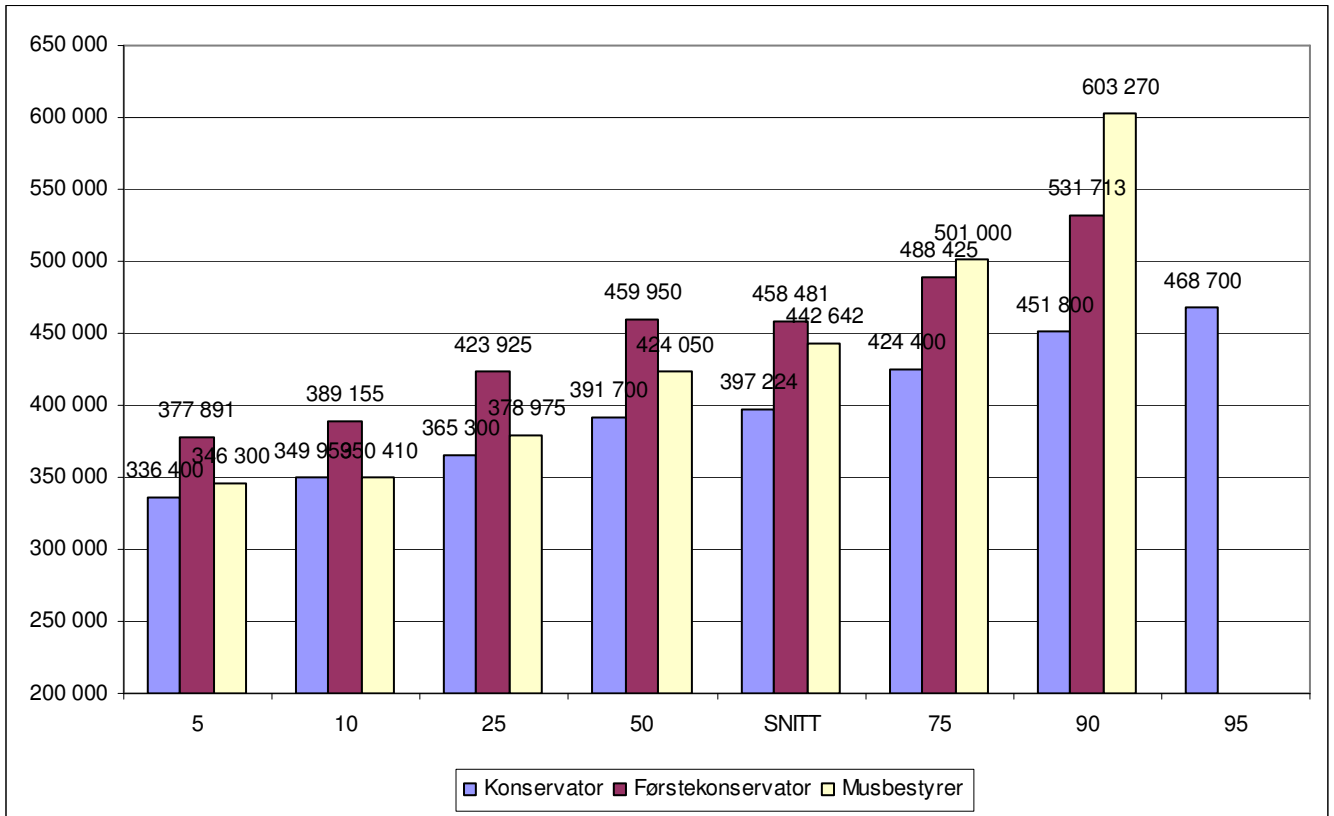

Figur 4: Snittlønn des. 2008 med spredningsmål for ernæringsfysiologer og ingeniører

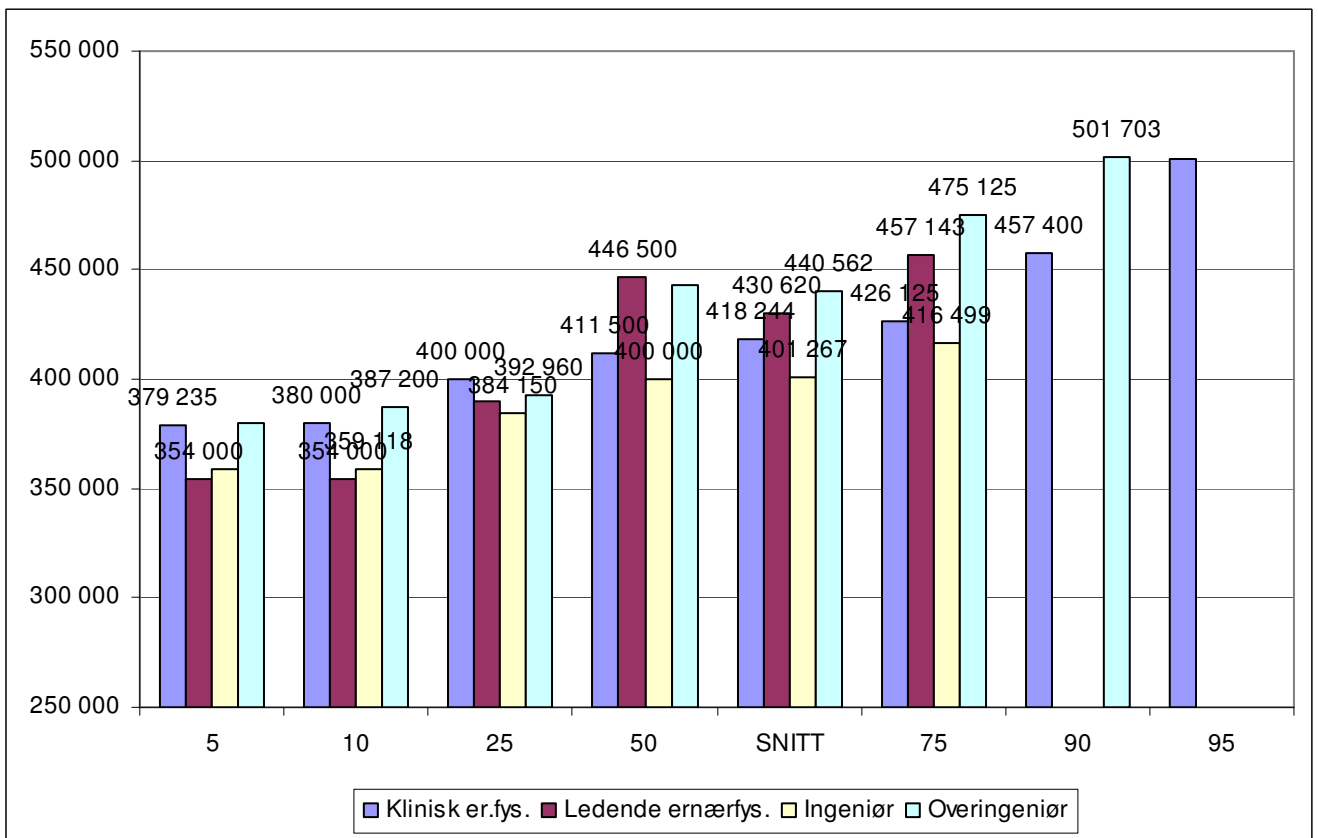

3. SNITTLØNN ETTER STILLING OG EKSAMENSÅR

Tabell 2: Snittlønn desember 2008 etter stilling og når hovedfags-/mastergradseksamen er avlagt. Der respondenten bare har lavere grads eksamen er dette året brukt.

Stilling	-1975	1976-83	1984-91	1992-99	2000-
Stipendiat			479 847	365 990	368 551
Postdoktor			448 300	449 190	445 634
Vit grunnstilling	474 532	480 000	527 327	461 698	418 268
Vit. Førstestilling	509 091	524 029	487 867	491 582	488 891
Forsker I	580 922	562 179	576 680	522 869	501 239
Professor	639 862	593 259	578 527	561 786	600 000
Konsulent	335 100	392 663	372 753	434 311	371 140
Førstekonsulent	406 300		421 293	403 121	367 407
Rådgiver	506 043	455 319	451 795	464 776	412 752
Prosjektleder	680 000	624 980		456 848	395 906
Seniorrådgiver	567 091	535 441	511 647	527 521	509 093
Bibliotekar		454 400	343 000	391 125	384 400
Avd.bibl / spesialbibl.	406 650	405 000	427 999	398 188	384 750
Hovedbibliotekar	433 467	434 533	413 475	397 600	394 150
Konservator	441 567	448 267	427 720	404 028	371 051
Førstekonservator	460 796	457 609	415 436	460 000	472 233
Kurator		420 133		468 000	439 080
Førstekurator	533 300	450 000		462 551	
Museumsbestyrer	626 100	439 950	497 600	390 581	360 000
Klinisk ernæringsfys.	414 340	422 142	408 225	408 228	423 973
Ledende ernæringsfys.		457 143	480 000	398 000	441 600
Ingeniør	359 118	395 881	418 434	406 100	398 333
Overingeniør	391 470	417 670	454 388	472 795	433 056
Direktør	792 000	582 650	739 088	585 100	577 800
Mellomleder	627 324	610 945	535 212	537 899	457 200
Annet	503 624	486 210	481 025	463 907	388 413
Spesialrådgiver	584 000	578 250	554 667	545 000	
Seniorforsker	634 111	649 155	605 323	553 059	513 520
Forskningsjef	723 429	623 825	805 500	589 500	515 000
Total	551 963	528 319	519 122	476 452	417 134

4. SNITTLØNN PÅ TVERS AV TARIFFOMRÅDENE I PRIVAT SEKTOR

Tabell 3: Snittlønn des. 2008 med spredningsmål etter stilling – medlemmer i Abelia

	5	10	25	50	SNITT	75	90	95
Stipendiat	310 000	331 800	343 651	358 255	371 701	373 544	424 868	553 750
Postdoktor	435 936	435 936	439 468	443 700	464 787	500 650	,	,
Vit gr.still	350 920	378 880	420 000	445 000	456 505	486 900	535 473	618 381
Vit. førstestil	410 000	423 518	473 000	500 000	503 450	527 350	570 000	600 000
Forsker I	443 900	474 928	505 815	543 502	546 352	579 332	624 604	653 871
Professor	500 000	543 260	572 500	610 000	631 231	685 000	778 500	,
Førstekonsulent	363 500	363 500	370 000	390 000	402 324	435 700	,	,
Rådgiver	320 887	328 571	406 075	413 484	425 195	468 675	535 903	,
Prosjektleder	398 600	398 600	415 100	483 775	497 792	560 000	,	,
Seniorrådgiver	426 000	426 000	447 000	483 537	477 196	502 075	,	,
Bibliotekar	353 000	353 000	371 700	395 250	399 463	415 600	,	,
Overingeniør	380 000	380 000	401 625	451 698	449 593	487 874	,	,
Direktør	524 200	545 360	650 000	750 000	729 078	810 000	845 000	,
Mellomleder	521 000	540 350	555 000	610 618	639 778	659 500	835 446	882 647
Annet	326 300	332 719	353 000	417 425	437 514	520 000	575 316	,
Seniorforsker	459 880	469 740	532 000	598 400	591 990	656 966	705 202	732 404
Forskningsjef	515 000	515 000	517 500	552 000	564 600	618 000	,	,

Tabell 4: Snittlønn des. 2008 med spredningsmål etter stilling – medlemmer i HSH

	5	10	25	50	SNITT	75	90	95
Stipendiat	329 175	332 963	353 200	360 129	366 624	368 750	447 510	,
Vit gr.still	398 944	399 683	423 100	452 334	452 158	484 769	489 899	,
Vit. førstestil	388 279	430 777	453 450	460 654	475 468	503 673	551 850	567 600
Forsker I	406 100	406 100	415 575	447 000	476 275	566 250	,	,
Professor	516 000	522 018	534 300	543 603	551 956	564 120	607 660	,
Konsulent	336 500	337 550	343 300	359 100	370 782	404 290	424 358	,
Førstekonsulent	321 500	325 217	344 850	378 300	374 376	398 800	419 320	,
Rådgiver	310 000	313 000	365 300	406 296	393 761	433 278	451 135	,
Avd.bibl.	365 300	365 300	365 300	375 733	379 761	391 875	,	,
Hovedbibliotekar	370 000	370 000	371 125	383 100	387 375	407 900	,	,
Konservator	341 800	349 971	370 325	394 500	401 920	433 250	457 470	471 885
1.konservator	377 891	377 891	423 925	464 300	463 079	501 558	,	,
Kurator	420 000	420 000	429 775	440 350	444 013	463 900	,	,
Musbestyrer	346 300	347 670	372 750	409 902	426 560	473 600	546 470	,
Klinisk er.fys.	410 000	410 000	411 250	417 500	421 250	435 000	,	,
Direktør	420 800	428 620	524 000	589 000	598 327	662 600	836 600	,
Mellomleder	330 725	368 180	391 700	428 250	436 123	474 363	518 230	616 000
Annet	318 050	336 500	358 998	391 700	414 376	462 850	532 640	564 170

Tabell 5: Snittlønn des. 2008 med spredningsmål etter stilling – medlemmer i Spekter

	5	10	25	50	SNITT	75	90	95
Stipendiat	331 875	341 860	350 000	365 550	369 728	376 000	420 100	469 650
Postdoktor	393 550	413 012	435 000	444 182	442 898	450 000	475 000	482 500
Vit gr.still	320 000	335 544	368 532	430 000	415 970	455 173	467 410	,
Vit. førstestil	407 850	430 851	454 000	476 011	488 728	508 750	552 800	590 000
Forsker I	401 940	452 000	485 500	520 000	527 474	560 375	619 200	647 000
Konsulent	300 000	310 200	340 000	372 000	383 353	428 484	480 191	,
Førstekonsulent	351 000	353 000	360 500	380 000	380 629	391 000	419 708	,
Rådgiver	375 000	380 800	400 000	442 000	454 418	467 103	589 000	600 000
Seniorrådgiver	472 600	478 157	493 000	532 000	532 055	550 973	575 956	672 250
Avd.bibil.	356 250	356 250	362 813	389 000	394 042	424 750	,	,
Konservator	356 000	356 000	372 000	400 000	402 778	446 000	,	,
Klinisk er.fys.	378 555	380 000	396 500	410 000	410 028	418 565	436 867	458 510
Led.ern.fys.	390 000	390 000	425 025	448 250	443 391	462 857	,	,
Ingeniør	359 118	359 118	383 300	395 881	393 757	410 000	,	,
Overingeniør	393 000	393 000	419 188	442 356	443 634	468 898	,	,
Mellomleder	408 234	426 968	494 500	538 500	578 675	695 000	729 127	858 500
Annet	304 500	349 000	378 000	422 000	439 446	506 000	564 000	616 600
Spesialrådgiver	475 000	491 500	543 125	567 000	566 875	596 000	630 400	,
Seniorforsker	485 310	485 310	544 155	610 000	598 903	648 102	,	,
Forskningssjef	589 000	589 000	639 250	795 429	817 715	1 018 465	,	,

Tabellen nedenfor angir snittlønn per desember 2008 etter stilling og hvilket år respondenten avla hovedfags-/mastergradseksamen.

Tabell 6: Snittlønn for stilling desember 2008 etter avlagt hovedfags hovedfags-/ mastergradseksamen. Der respondenten bare har lavere grads eksamen er dette året brukt.

	-1975	1976-83	1984-91	1992-99	2000-
Stipendiat			479 847	365 990	368 551
Postdoktor			448 300	449 190	445 634
Vit gr.still	474 532	480 000	527 327	461 698	418 268
Vit. førstestil	509 091	524 029	487 867	491 582	488 891
Forsker I	580 922	562 179	576 680	522 869	501 239
Professor	639 862	593 259	578 527	561 786	600 000
Konsulent	335 100	392 663	372 753	434 311	371 140
Førstekonsulent	406 300		421 293	403 121	367 407
Rådgiver	506 043	455 319	451 795	464 776	412 752
Prosjektleder	680 000	624 980		456 848	395 906
Seniorrådgiver	567 091	535 441	511 647	527 521	509 093
Bibliotekar		454 400	343 000	391 125	384 400
Avdbibl/ spesialbibl	406 650	405 000	427 999	398 188	384 750
Hovedbibliotekar	433 467	434 533	413 475	397 600	394 150
Konservator	441 567	448 267	427 720	404 028	371 051
Førstekonservator	460 796	457 609	415 436	460 000	472 233
Kurator		420 133		468 000	439 080
Førstekurator	533 300	450 000		462 551	
Musbestyrer	626 100	439 950	497 600	390 581	360 000
Ernær.fys.	414 340	422 142	408 225	408 228	423 973
Ledende ernær.fys.		457 143	480 000	398 000	441 600
Ingeniør	359 118	395 881	418 434	406 100	398 333
Overingeniør	391 470	417 670	454 388	472 795	433 056
Direktør	792 000	582 650	739 088	585 100	577 800
Mellomleder	627 324	610 945	535 212	537 899	457 200
Annet	503 624	486 210	481 025	463 907	388 413
Spesialrådgiver	584 000	578 250	554 667	545 000	
Seniorforsker	634 111	649 155	605 323	553 059	513 520
Forskningssjef	723 429	623 825	805 500	589 500	515 000

5. SNITTLØNN ETTER UTDANNINGSBAKGRUNN

Tabell 7: Utdanningsbakgrunn helse- og sosialfag – snittlønn etter stilling des. 2008 med spredningsmål

	5	10	25	50	SNITT	75	90	95
Stipendiat	320 500	320 500	345 900	365 000	366 356	380 450	.	.
Postdoktor	430 000	430 000	431 250	451 500	452 000	473 250	.	.
Vit gr.still	398 944	398 944	408 133	447 850	443 111	473 350	.	.
Vit. førstestil	400 000	400 000	437 500	519 450	494 283	535 750	.	.
Konsulent	374 000	374 000	377 000	387 158	398 529	425 743	.	.
Rådgiver	380 000	380 000	396 494	424 667	424 082	439 250	.	.
Ernær.fys.	378 640	380 000	400 400	412 000	420 218	428 000	458 360	508 986
Ledende ernær.fys.	354 000	354 000	381 000	441 600	426 200	457 500	.	.

Tabell 8: Utdanningsbakgrunn HF-fag – snittlønn etter stilling des. 2008 med spredningsmål

	5	10	25	50	SNITT	75	90	95
Stipendiat	329 175	331 700	345 000	353 234	360 841	370 000	419 692	.
Vit gr.still	400 000	412 000	429 000	451 600	453 401	471 658	497 731	.
Vit. førstestil	370 770	407 055	445 750	460 169	468 392	500 323	520 825	567 600
Forsker I	406 100	406 100	434 525	483 731	486 777	542 325	.	.
Professor	451 800	483 900	533 711	543 652	549 645	570 700	613 950	.
Konsulent	330 000	331 300	340 000	359 000	360 236	372 000	411 200	.
1. konsulent	321 500	327 075	353 200	371 700	372 173	398 800	419 060	.
Rådgiver	311 250	317 500	370 000	398 998	406 909	440 056	516 400	588 750
Prosjektleder	253 000	267 800	333 000	370 000	375 427	420 600	459 980	.
Seniorrådgiver	435 700	435 700	454 533	490 000	499 213	548 500	.	.
Konservator	346 910	356 800	367 650	385 236	397 192	431 500	451 800	462 540
1. konservator	377 891	386 313	435 700	460 000	462 394	495 000	535 709	.
Kurator	428 000	428 000	431 550	451 600	450 280	468 350	.	.
Musbestyrer	384 900	384 900	405 852	453 000	469 823	532 350	.	.
Direktør	459 900	469 040	524 000	626 100	644 000	724 800	865 000	.
Mellomleder	348 820	380 310	397 025	447 350	461 788	507 425	608 480	643 700
Seniorforsker	459 900	459 900	478 114	577 600	572 054	663 221	.	.

Tabell 9: Utdanningsbakgrunn Mat Nat-fag – snittlønn etter stilling des. 2008 med spredningsmål

	5	10	25	50	SNITT	75	90	95
Stipendiat	339 000	342 902	353 000	366 000	366 505	371 650	399 475	428 488
Postdoktor	401 301	426 422	435 000	440 750	443 436	450 000	474 499	484 500
Vit gr.still	344 200	353 200	399 463	450 000	445 292	477 406	504 500	630 243
Vit. førstestil	419 755	420 780	451 250	480 000	488 178	505 844	552 185	580 564
Forsker I	444 000	450 000	493 000	524 000	526 861	552 730	604 956	627 950
Professor	500 000	507 700	579 250	633 000	639 941	693 750	765 000	.
Konsulent	300 000	300 000	343 250	440 273	445 068	555 750	.	.
1. konsulent	335 000	335 000	343 000	356 000	368 836	401 090	.	.
Rådgiver	365 300	386 790	403 759	475 000	499 586	550 821	678 000	.
Prosjektleder	432 000	432 000	438 000	455 000	485 755	536 908	.	.
Seniorrådgiver	459 900	461 710	479 178	511 050	518 057	556 500	578 100	.
Ernær.fys.	382 000	382 000	388 500	412 150	406 950	420 200	.	.
Ingeniør	385 000	385 000	392 500	410 000	413 400	436 001	.	.
Overingeniør	380 000	382 400	399 063	443 100	436 498	458 545	492 415	.
Direktør	524 200	524 200	595 250	697 931	737 133	837 500	.	.
Mellomleder	427 000	479 800	550 000	630 000	662 829	780 000	861 898	.
Spesialrådgiver	530 000	530 000	533 375	560 250	562 625	594 250	.	.
Seniorforsker	528 000	557 400	598 800	615 659	627 025	660 742	719 207	.

Tabell 10: Utdanningsbakgrunn SV- fag – snittlønn etter stilling des. 2008 med spredningsmål

	5	10	25	50	SNITT	75	90	95
Stipendiat	331 800	336 250	344 231	361 922	366 489	376 579	404 278	460 208
Vit gr.still	343 667	385 960	418 000	440 000	449 183	478 924	523 900	536 879
Vit. førstestil	412 000	439 882	468 700	499 000	499 368	524 000	573 038	599 838
Forsker I	431 000	483 339	503 000	550 000	555 698	598 000	660 940	690 580
Professor	534 000	534 000	565 900	600 000	610 433	655 150	.	.
Konsulent	350 000	350 000	356 825	398 706	404 166	443 863	.	.
1. konsulent	363 500	363 500	371 250	402 550	426 587	466 321	.	.
Rådgiver	351 625	373 000	407 858	445 797	453 444	482 776	587 500	616 000
Seniorrådgiver	426 000	448 400	485 500	532 000	519 762	550 000	577 114	.
Bibliotekar	235 000	245 800	350 500	381 700	377 370	405 200	481 280	.
Avd.bibl.	365 000	365 000	369 150	405 000	401 089	428 500	.	.
Hovedbibl.	374 500	374 500	383 350	413 300	419 455	444 750	.	.
Konservator	398 800	398 800	399 700	420 800	434 267	464 300	.	.
Direktør	468 700	485 800	589 000	650 000	670 718	765 000	808 000	.
Mellomleder	402 000	416 961	487 100	537 000	540 869	555 000	709 400	.
Seniorforsker	454 000	458 410	488 983	536 000	550 786	626 250	660 550	.

6. LØNNSNIVÅ PÅ TVERS AV INSTITUSJONENE

I denne delen presenteres snittlønn med spredningsmål på tvers av institusjoner.

For stipendiatstillingen er snittlønnen fra statlig sektor tatt med for sammenligningens skyld. Tallene viser at minimumslønnen ved flere private institusjoner ligger under minstelønn for stipendiater.

Figur 5: Stipendiat

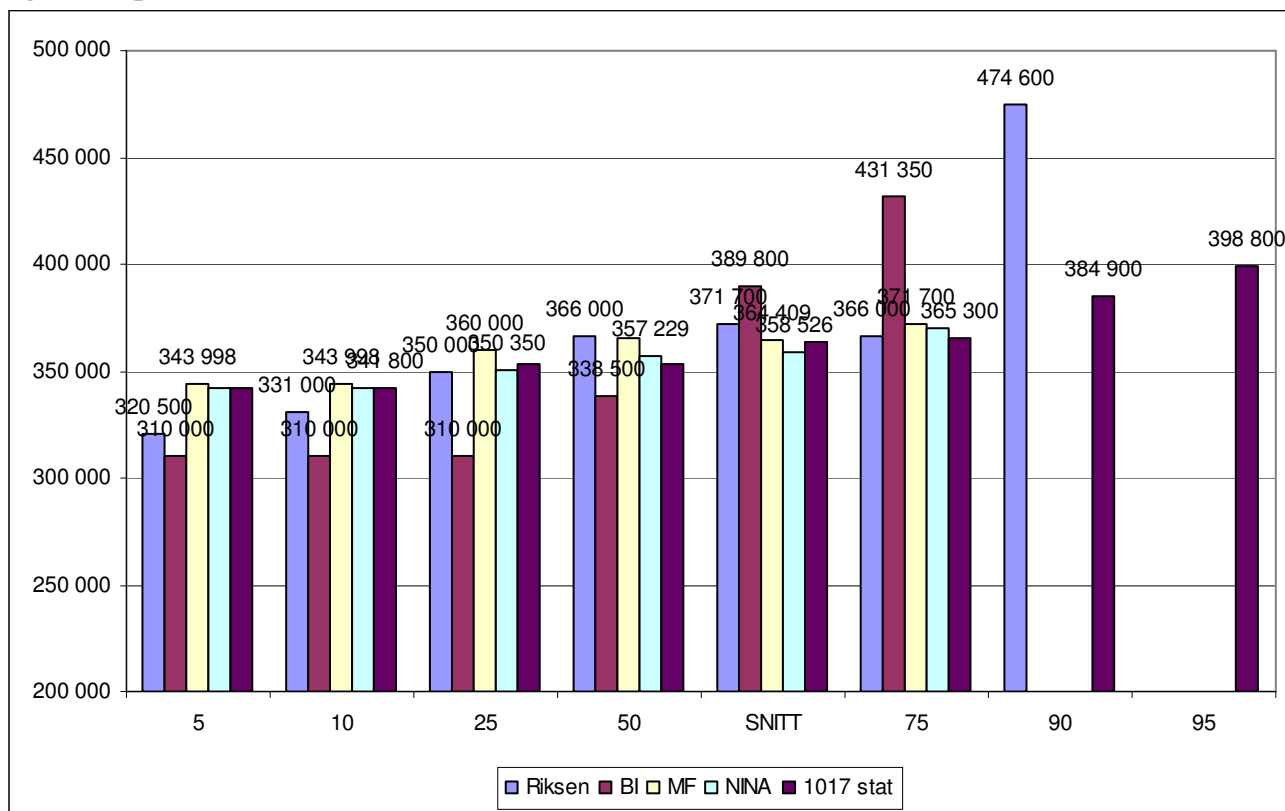

Figur 6: Vitenskapelig grunnstilling

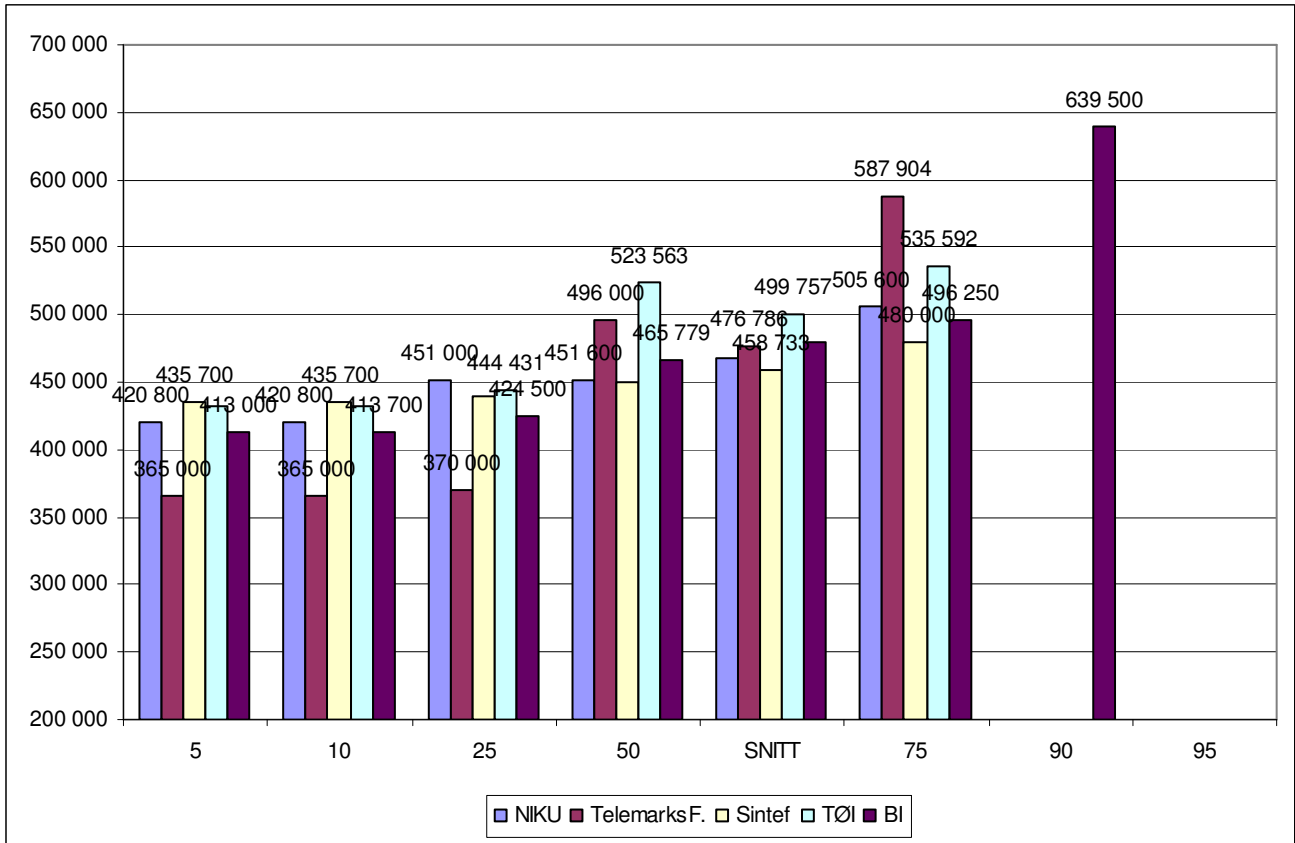

Figur 7: Vitenskapelig førstestilling

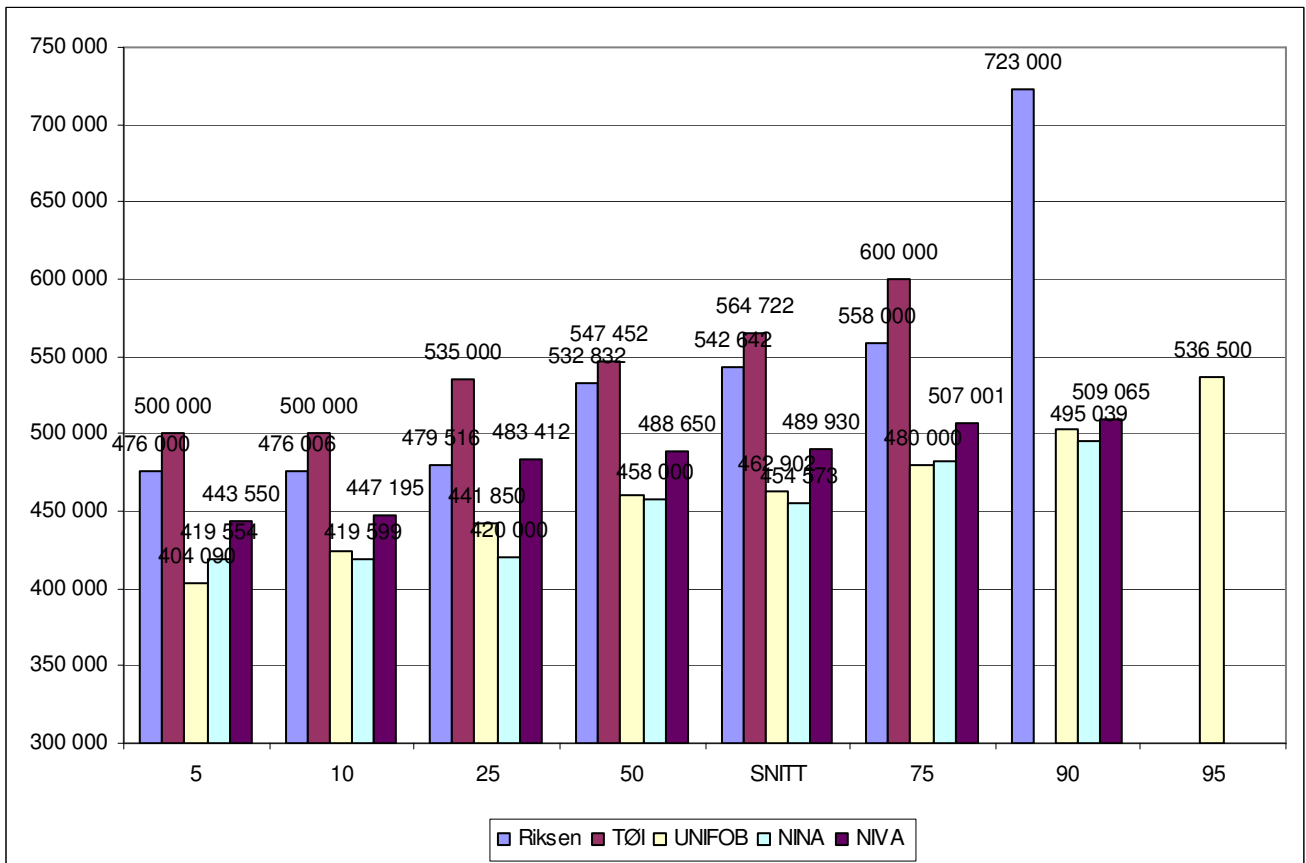

Figur 8: Professor

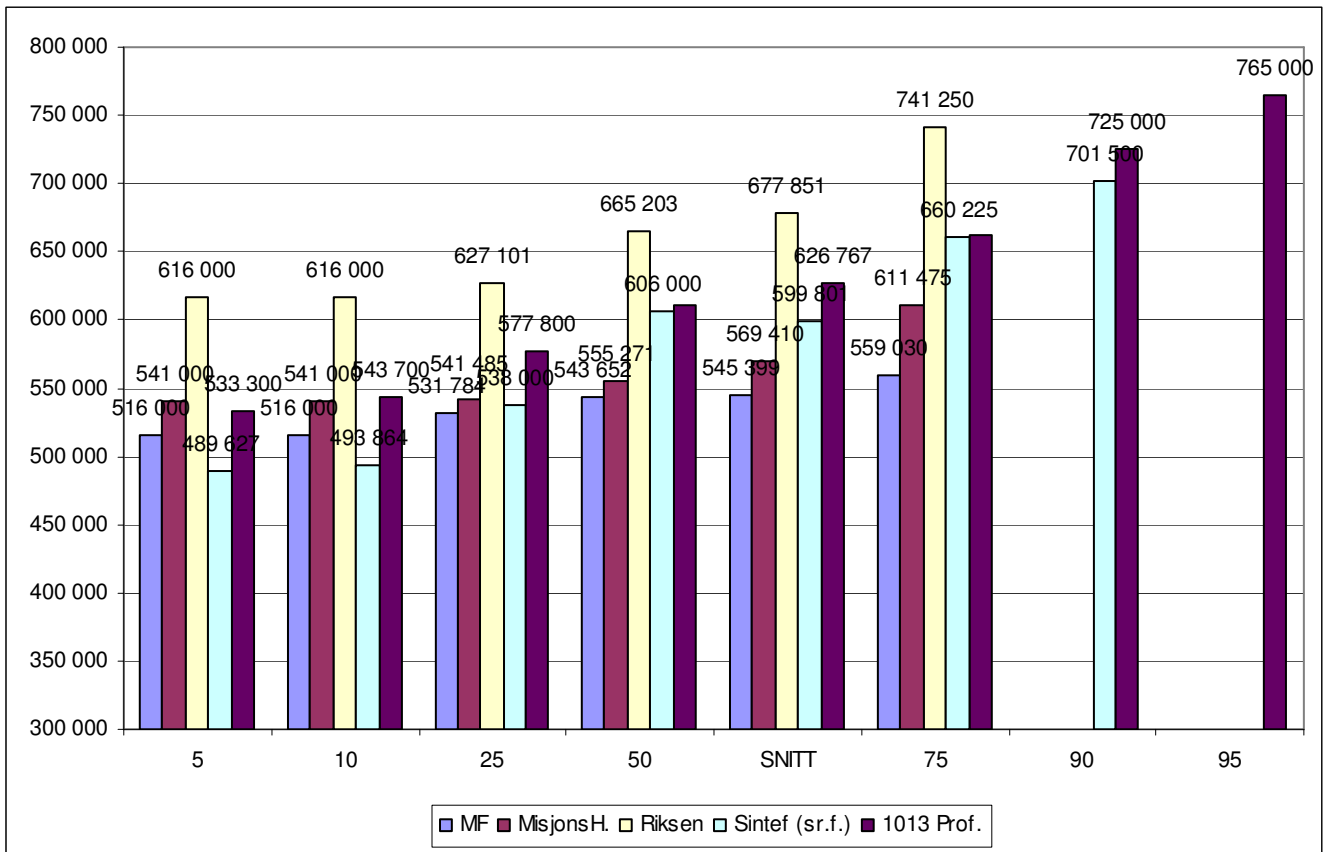

Figur 9: Klinisk ernæringsfysiolog

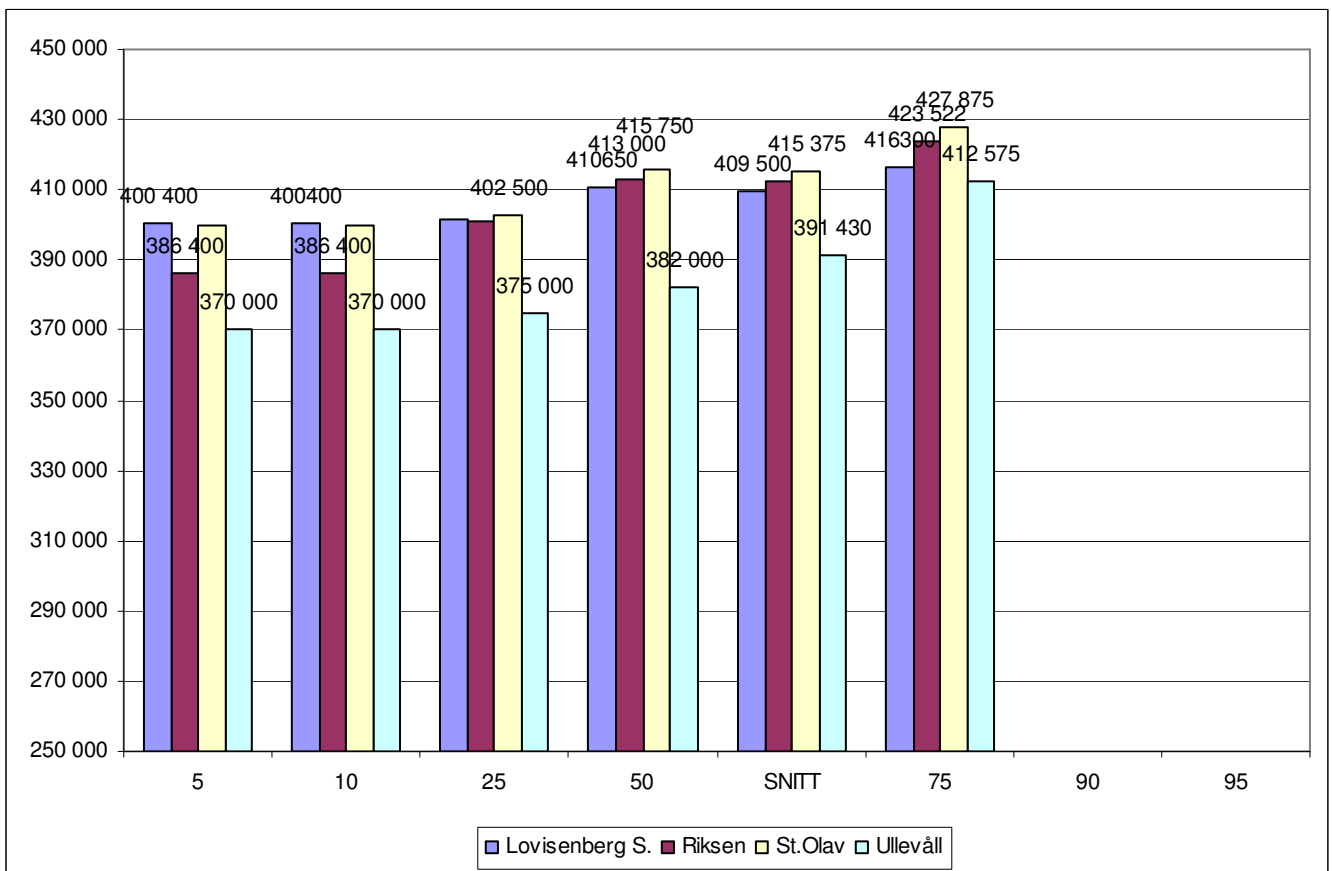

Figur 10: Rådgiver

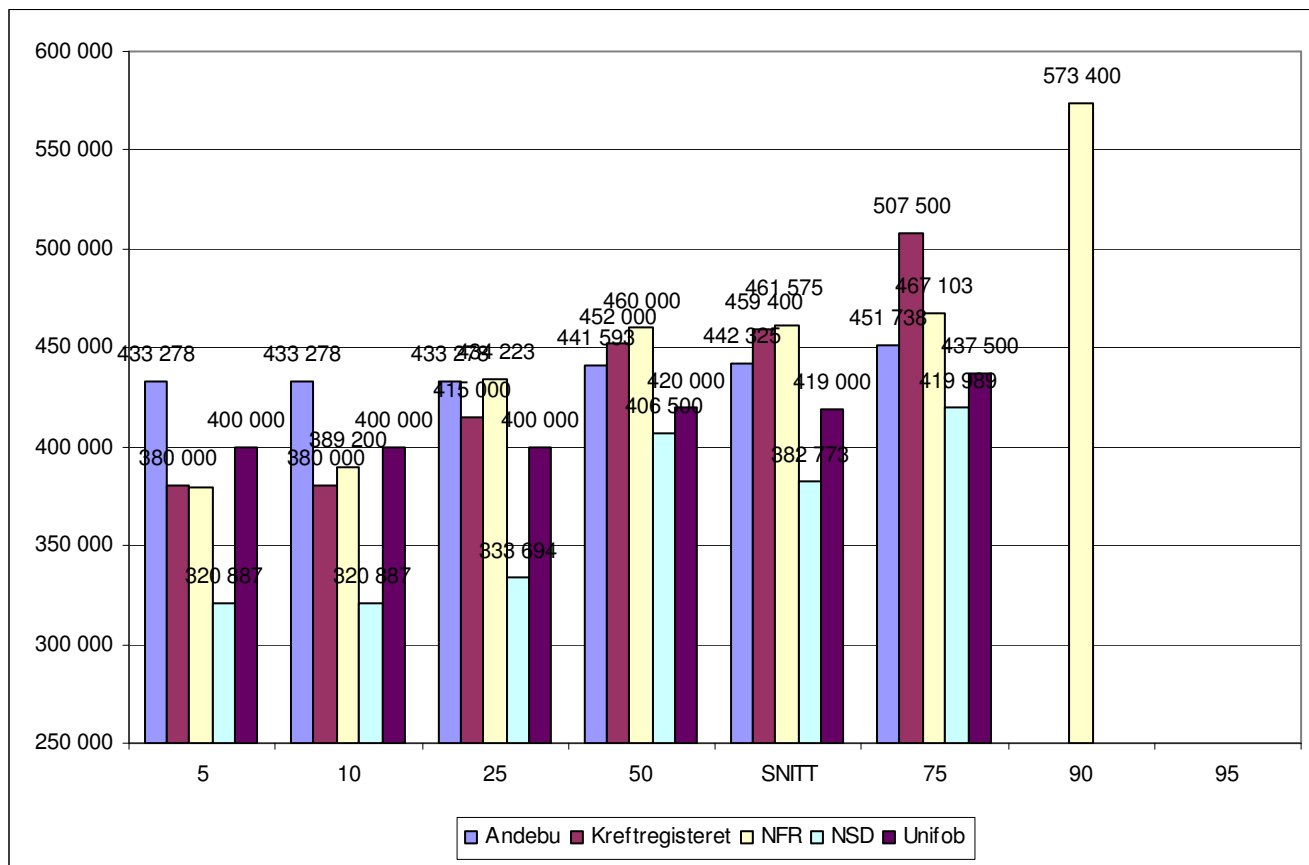

Figur 11 Konservator

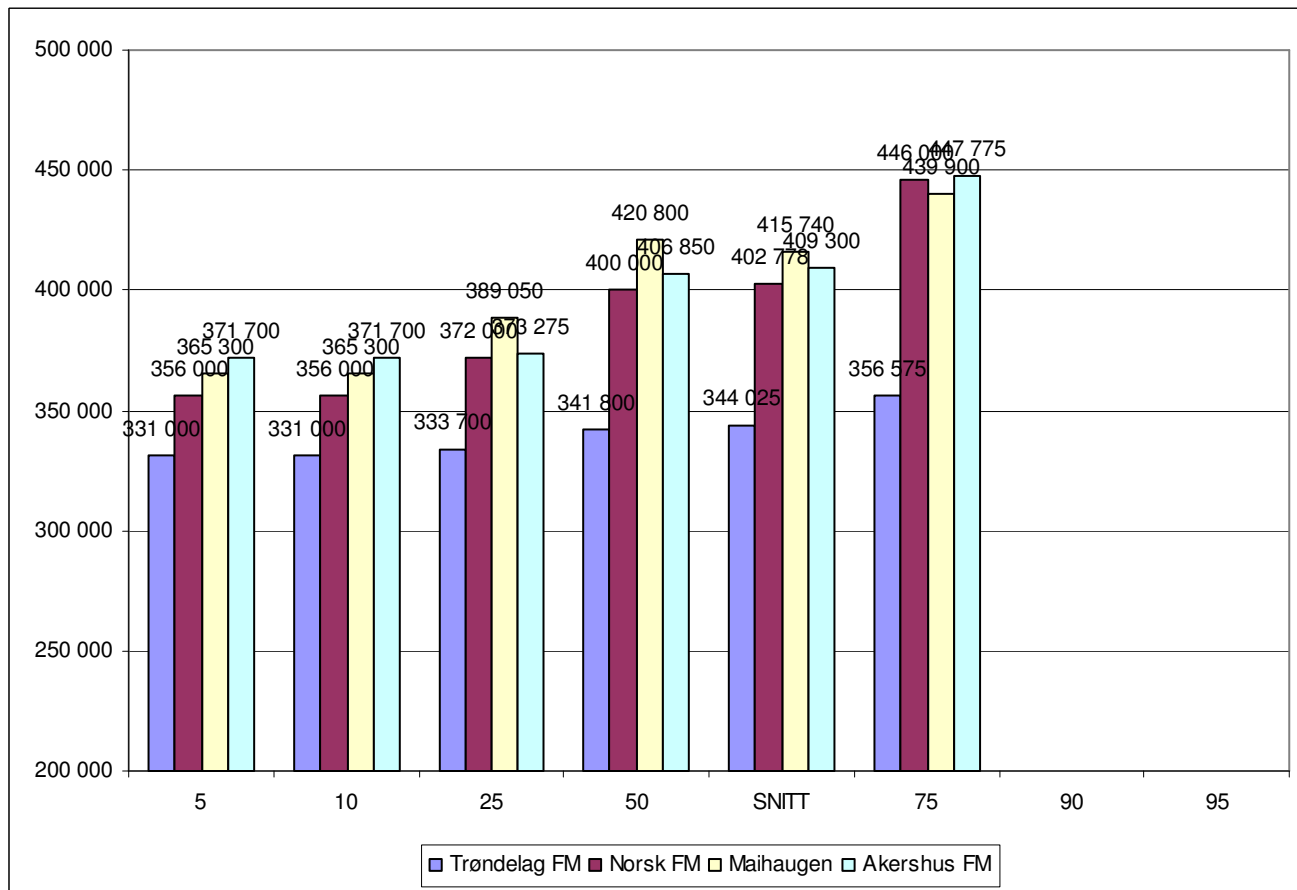

7. LØNNSVEKST ETTER SEKTOR, STILLING OG KJØNN

Respondentene ble bedt om å oppgi lønn per 31.12.07 og 31.12.08. Dette gir mulighet for å lage en indikasjon på lønnsvekst for respondentene i de ulike stillingskategoriene. Selv om tallene er basert på like personer er det relativt sett få personer i mange av stillingskategoriene og tallene bør derfor brukes med varsomhet.

Konsumprisen økte med 3,8% i gjennomsnitt fra 2007 til 2008. Samtidig beregnet teknisk beregningsutvalg for inntektsoppgjørene den gjennomsnittlige årslønnsvekst fra 2007 til 2008 til å være 6% for alle grupper, 5,7% for industriarbeidere og 6,3% for industrifunksjonærer i NHO-bedrifter, 4,4% i HSH-bedrifter, 6,2% i Spekter utenom helseforetakene, 6,5% i helseforetakene, 6,7% i stat og 6,7% i kommunene.

Figur 12: Lønnsvekst desember 2007 – desember 2008 etter sektor

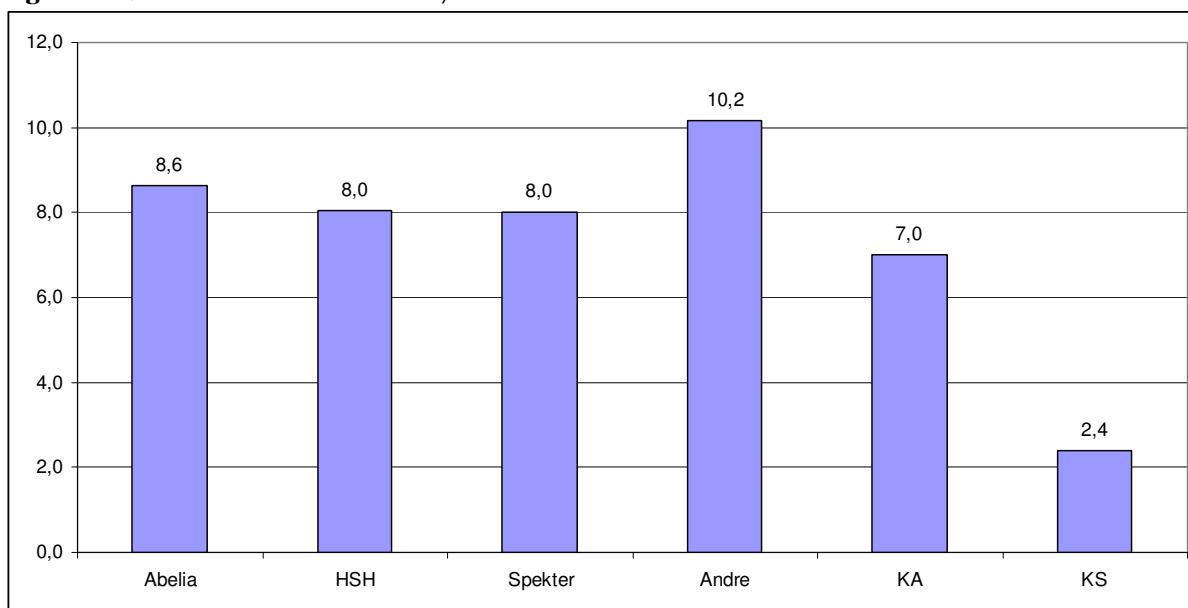

Figur 13: Lønnsvekst desember 2007 – desember 2008 etter stilling

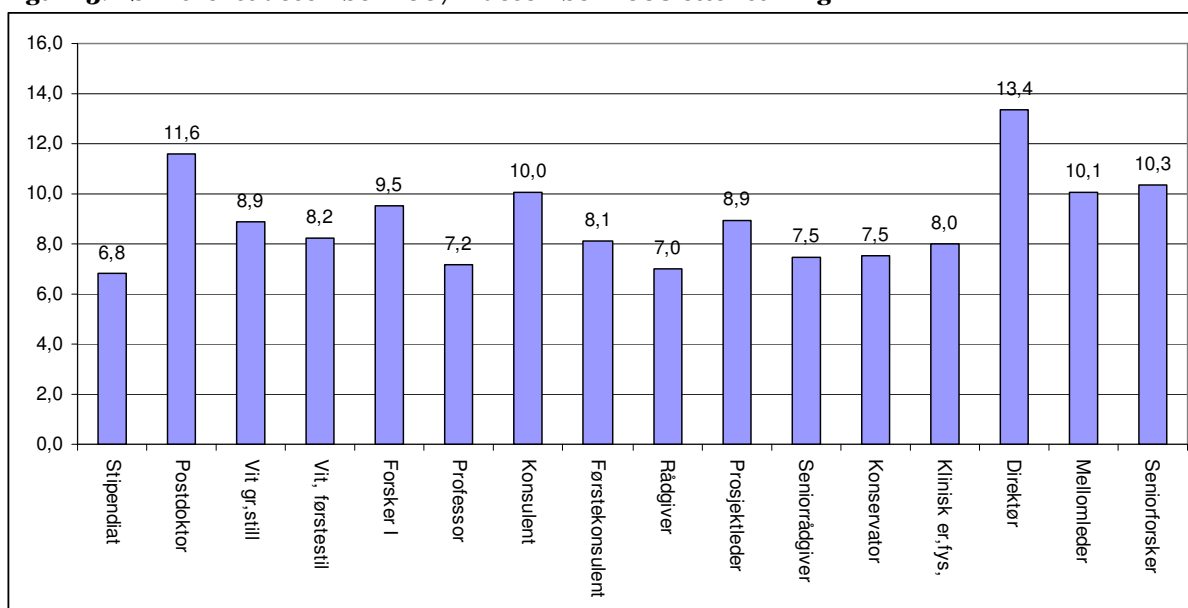

Figur 14: Lønnsvekst desember 2007 - desember 2008 etter kjønn

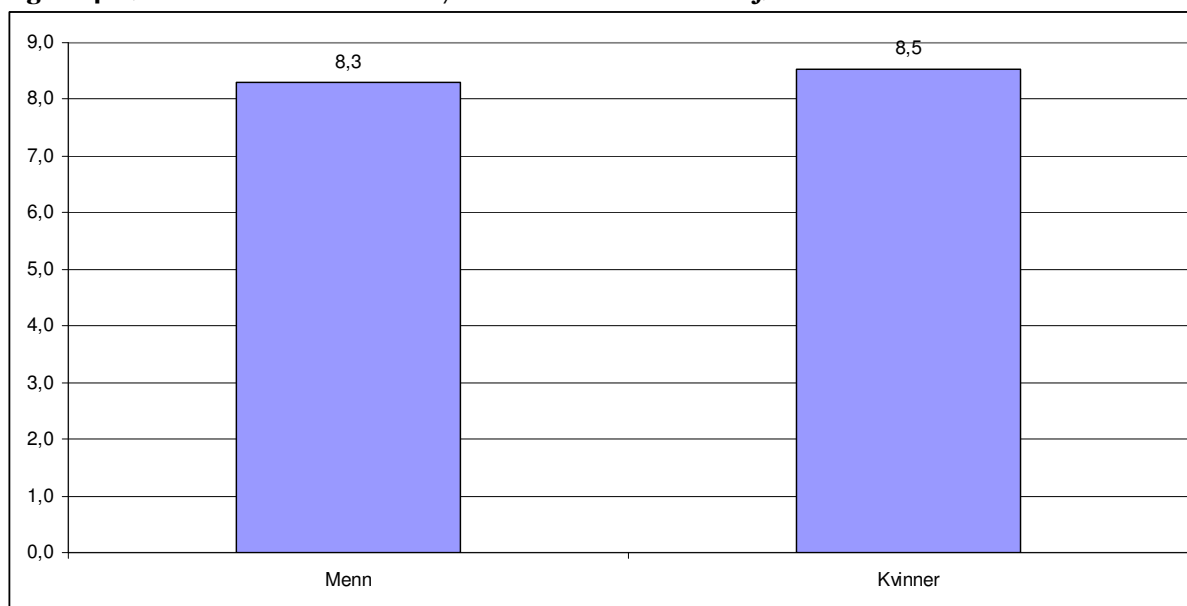

8. BESKRIVELSE AV DATAMATERIALET

Totalt svarte 1332 medlemmer i privat sektor på spørreskjemaet. Dette tilsvarer en svarprosent på 44,7% av alle medlemmer med e-postadresse i privat sektor per januar 2009 (2979).

Tabell 11 Respondenter etter kjønn

	Antall	Prosent
Mann	583	43,8
Kvinne	743	55,8
Ikke svart	6	0,5
Totalt	1332	100

Tabell 12 Respondenter etter alder

	Antall	Prosent
Under 30 år	73	5,5
30-39 år	427	32,1
40-49 år	374	28,1
50-59 år	301	22,6
Over 60 år	143	10,7
Ikke svart	14	1,1
Totalt	1332	100

Figur 15: Aldersfordeling etter kjønn

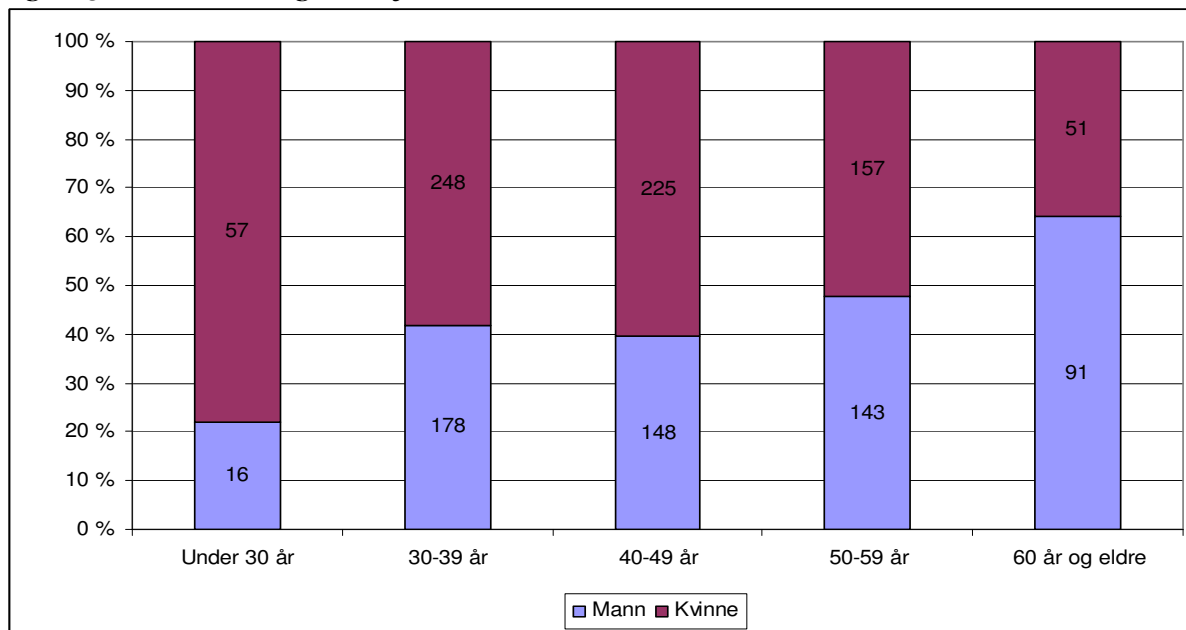

Tabell 13: Respondenter fordelt på stilling

Stilling	N	%	Stilling	N	%
Stipendiat	81	6,1	Førstekonservator	12	,9
Postdoktor	32	2,4	Kurator	9	,7
Vitenskapelig grunnstilling	129	9,7	Førstekurator	3	,2
Vitenskapelig førstestilling	217	16,4	Museumsbestyrer	12	,9
Forsker I	104	7,8	Ernæringsfysiolog	50	3,8
Professor	40	3,0	Ledende ernæringsfysiolog	8	,6
Konsulent	36	2,7	Ingeniør	9	,7
Førstekonsulent	39	2,9	Overingeniør	18	1,4
Rådgiver	90	6,8	Direktør	36	2,7
Prosjektleder	24	1,8	Mellomleder	81	6,1
Seniorrådgiver	44	3,3	Annet	80	6,0
Bibliotekar	12	,9	Spesialrådgiver	13	1,0
Avd.bibl. / spesialbibliotekar	15	1,1	Seniorforsker	37	2,8
Hovedbibliotekar	13	1,0	Forsknings sjef	12	,9
Konservator	70	5,3	TOTALT	1326	100,0

Figur 16: Respondenter etter faglig utdanningsbakgrunn

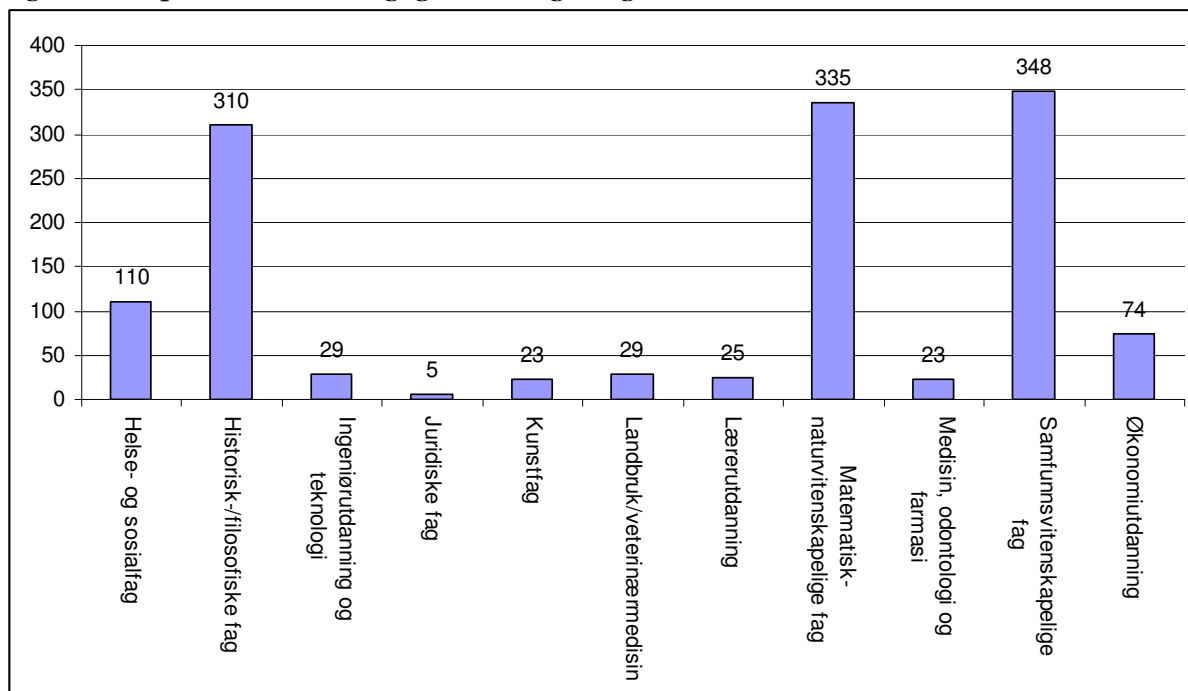

Tabell 14: Respondenter fordelt på lokallag

Institusjon	N	%	Institusjon	N	%
Agderforskning	8	0,6	Nordmøre museum	3	0,2
Aker universitetssykehus HF	6	0,5	Norges forskningsråd	47	3,5
Akershus fylkesmuseum	6	0,5	Norges informasjonsteknologiske høyskole	3	0,2
Akershus universitetssykehus HF	4	0,3	Norsk barnebokinstitutt	4	0,3
Andebu kompetanse- og skolesenter	7	0,5	Norsk bergverksmuseum	5	0,4
Arbeidsforskningsinstituttet	7	0,5	Norsk folkemuseum	24	1,8
Atferdssenteret	8	0,6	Norsk oljemuseum	3	0,2
Biblioteksentralen	3	0,2	Norsk samfunnsvitenskapelig datatjeneste	15	1,1
Bymuseet i Bergen	5	0,4	Norsk senter for bygdeforskning	9	0,7
Campus Kristiania	3	0,2	Norsk sjøfartsmuseum	9	0,7
Chr. Michelsen institutt	13	1,0	Norsk skogmuseum	2	0,2
CICERO Senter for klimaforskning	4	0,3	Norsk teknisk museum	1	0,1
Diakonhjemmet høyskole	21	1,6	Norsk vasskraft- og industristadmuseum	3	0,2
Diakonhjemmet høyskole Rogaland	2	0,2	Norut Alta AS	3	0,2
Diakonhjemmet sykehus	8	0,6	Norut Tromsø AS	4	0,3
Domkirkeodden	1	0,1	NTNU Samfunnsforskning	12	0,9
Dronning Mauds minne, høyskolen	13	1,0	Nynorsk kultursentrum	1	0,1
Forskerforbundet	10	0,8	Ole Bull Akademiet	3	0,2
Fredrikstad museum	1	0,1	Oslo museum	3	0,2
Fridtjof Nansens institutt	4	0,3	Preus museum	2	0,2
Glomdalsmuseet	1	0,1	PRIO	1	0,1
Graminor	1	0,1	Psykiatrien i Vestfold	3	0,2
Halden historiske Samlinger	4	0,3	Randsfjordmuseene AS	1	0,1
Handelshøyskolen BI	76	5,7	Rikshospitalet-Radiumhospitalet HF	104	7,8
Hardanger og Voss museum	6	0,5	Ringve museum	2	0,2
Helgeland museum	6	0,5	Rogaland kunstmuseum	2	0,2
Helse Bergen HF	11	0,8	Rusbehandling Midt-Norge HF	2	0,2
Helse Fonna HF	2	0,2	Ryfylkemuseet	2	0,2
Helse Nord-Trøndelag HF	1	0,1	Salten museum	4	0,3
Helse Stavanger HF	6	0,5	Samfunns- og næringslivsforskning AS (SNF)	3	0,2
HL-senteret	4	0,3	Senter for interkulturell kommunikasjon	3	0,2
Institutt for samfunnsforskning	6	0,5	SINTEF	40	3,0
Interkommunalt arkiv i Rogaland	1	0,1	SINTEF Petroleumsforskning AS	5	0,4
IRIS	7	0,5	St. Olavs hospital HF	11	0,8
Krefregisteret	18	1,4	StatoilHydro	2	0,2
Kunstmuseene i Bergen	7	0,5	Stiftelsen kirkeforskning	4	0,3
Kvinnemuseet - Museene i Glåmdal	3	0,2	Stiftelsen Østfoldmuseet	3	0,2
Kystmuseet i Sogn og Fjordane	1	0,1	Sunnmøre museum	4	0,3
Lovisenberg diakonale høyskole	1	0,1	Sykehuset i Vestfold HF	5	0,4
Lovisenberg diakonale sykehus	7	0,5	Sykehuset Innlandet HF	3	0,2
Maihaugen	8	0,6	Sykehuset Østfold HF	1	0,1
Menighetsfakultetet	24	1,8	Sørlandet sykehus HF	1	0,1
Misjonshøgskolen	12	0,9	Sørlandets kunstmuseum	2	0,2
Mjøsmuseet	4	0,3	Telemarkforskning	10	0,8
Modum Bad	1	0,1	Trøndelag folkemuseum	8	0,6
Museum Nord	3	0,2	Trøndelag Forskning og Utvikling A/S	5	0,4
Museum Vest	2	0,2	TØI	19	1,4
Museumssenteret i Salhus	5	0,4	Ullevål universitetssykehus HF	40	3,0
Møreforskning	11	0,8	UNIFOB	49	3,7
Nasjonalmuseet for kunst	22	1,7	Universitetssenteret på Svalbard (UNIS)	4	0,3
Nasjonalt kunnskapssenter om vold og traumatisk	5	0,4	Universitetssykehuset Nord-Norge HF	22	1,7
NIBR	16	1,2	Utdanningsforbundet	2	0,2
NIFU STEP	18	1,4	Valdresmusea AS	2	0,2
NIKU	26	2,0	Vest-Agder-museet	7	0,5
NINA	62	4,7	Vestfold fylkesmuseum	3	0,2
NIVA	28	2,1	Vestlandsforskning	6	0,5
NLA Høgskolen	13	1,0	Østlandsforskning	1	0,1
NLA Lærerhøgskolen	1	0,1	ANNET	165	12,4
Nordenfjeldske Kunstindustrimuseum	3	0,2	Nofima	35	2,6
Nord-Jarlsbergmuseene	2	0,2	TOTAL	1325	99,5
Nordlandsforskning	11	0,8	IKKE SVART	7	0,5
Nordlandssykehuset HF	3	0,2	SUM TOTAL	1332	100,0



Lønnsstatistikk privat sektor 2008

Velkommen til Forskerforbundets lønnsstatistikk for 2008

Din unike link vil være aktiv og bringe deg til spørreskjemaet inntil du har svart på spørreskjemaet. Det vil si at dersom du svarer feil, mangler opplysninger eller finner ut at du vil heller vil fullføre skjemaet ved en senere anledning, så kan du lukke nettleseren og hente opp skjemaet når du måtte ønske via linken i eposten fra oss.

Svaret ditt er registrert så snart du har trykket "Send" til slutt i skjemaet og fått en bekreftelse med takk for hjelpen. Etter at du har svart vil din link til spørreskjemaet deaktiviseres. Det er ikke mulig å levere mer enn ett svar for hver unike link. Det er mulighet for å gi mer utfyllende kommentarer til slutt i spørreskjemaet.

Lykke til!

Ditt svar er anonymt

Les om anonymitet her...

1) Angi virksomheten du arbeider ved fra listen. Dersom du ikke finner virksomheten din velger du 'annet' og spesifiser i tekstfeltet.

- Velg alternativ -

Annet, vennligst spesifiser:

2) Kjønn

Mann Kvinne

3) Angi fødselsår (her må du skrive fire tall, alle andre tegn inklusiv mellomrom gir feilmelding).



4) Angi din høyeste formelle grad

Lavere grads utdanning Mastergrad/hovedfag eller tilsvarende
 Doktorgrad Annet, vennligst spesifiser

Annet, vennligst spesifiser:

5) Kryss av for det fagfeltet du har utdanning innenfor.

- Helse- og sosialfag
- Historisk-/filosofiske fag
- Ingeniøruddanning og teknologi
- Juridiske fag
- Kunstfag
- Landbruk/veterinærmedisin
- Læreruddanning

- Matematisk- naturvitenskapelige fag
- Medisin, odontologi og farmasi
- Samfunnsvitenskapelige fag
- Økonomiutdanning
- Annet, vennligst spesifiser

6) Angi eksamensår for lavere grads eksamen (her må du skrive fire tall, alle andre tegn inklusiv mellomrom gir feilmelding).

7) Angi eksamensår for avlagt eksamen høyere grad - hovedag/mastergrad. Dersom du kun har lavere grads utdanning lar du feltet stå tomt (her må du skrive fire tall, alle andre tegn inklusiv mellomrom gir feilmelding).



8) Angi den stillingsbetegnelsen som passer best. Har du flere tilsetningsforhold angir du stillingen i ditt hovedarbeidsforhold. Dersom du ikke finner din stilling kryss av for ´annet´ og spesifiser i tekstfeltet.

- Velg alternativ -

Annet, vennligst spesifiser:

9) Angi stillingsandel i prosent (her må du skrive fire tall, alle andre tegn inklusiv mellomrom gir feilmelding).

10) Er du fast eller midlertidig tilsatt?

- Fast tilsatt Midlertidig tilsatt



Denne informasjonen vises kun i forhåndsvisningen.
Følgende kriterier må være oppfylt for at spørsmålet skal vises for respondenten:
Er du fast eller midlertidig tilsatt? - Fast tilsatt

11) Oppgi årstall for når du ble fast tilsatt (her må du skrive fire tall, alle andre tegn inklusiv mellomrom gir feilmelding).



Denne informasjonen vises kun i forhåndsvisningen.
Følgende kriterier må være oppfylt for at spørsmålet skal vises for respondenten:
Er du fast eller midlertidig tilsatt? - Midlertidig tilsatt

12) Hva er din samlede ansettelsestid i de ulike midlertidige tilsettingene (i antall år eksklusiv opphold)?

	Under ett år	1-3 år	4-5 år	6-8 år	Mer enn 8 år
Totalt	<input type="radio"/>	<input type="radio"/>	<input type="radio"/>	<input type="radio"/>	<input type="radio"/>
Hos nåværende arbeidsgiver	<input type="radio"/>	<input type="radio"/>	<input type="radio"/>	<input type="radio"/>	<input type="radio"/>

 **INNTEKT**
Vi ber deg oppgi inntekt for både 2007 og 2008. Angi inntekt tilsvarende hel stilling - dersom du arbeider deltid bes du om å oppgi lønn tilsvarende hel stilling.

13) Oppgi brutto grunnlønn i 100% stilling per 31.12.2008 (her kan du bare skrive tall, alle andre tegn inklusiv mellomrom gir feilmelding).

14) Oppgi brutto grunnlønn i 100% stilling per 31.12.2007 (her kan du bare skrive tall, alle andre tegn inklusiv mellomrom gir feilmelding).

15) Gi eventuelle kommentarer til lønnsopplysningene her:

© Copyright www.questback.com. All Rights Reserved.