

# **Lønnsstatistikk for kommunal sektor per 31.12.2006**

## 1. Innledning

Forskerforbundets lønnsstatistikk for medlemmer i kommunal sektor er basert på en spørreundersøkelse til alle medlemmer i kommunal sektor med e-postadresse. Tilsvarende lønnsstatistikk finnes også for forbundets medlemmer i statlig og privat sektor. Undersøkelsen er gjennomført i januar 2007 og viser medlemmenes lønnsnivå per 31. desember 2006 hovedsakelig etter stilling, alder og utdanning. Det gis en kort presentasjon av datamaterialet til slutt i rapporten. Hensikten er at dette skal være et hjelpemiddel ved lønnsfastsettelse og lønnsforhandlinger både lokalt og sentralt. Tillitsvalgte kan be om ytterligere opplysninger utover det som står i rapporten, for eksempel om eget lokallag.

## 2. Lønnsoversikt

Tabell 1 viser gjennomsnittslønn per desember 2006 for de ulike stillingskategoriene som respondentene i undersøkelsen fordeler seg på. Tabellen viser også gjennomsnittlig overtidsutbetaling og biinntekt samt hvor stor andel av respondentene innen hver stilling som har slik inntekt. NB, snittet for overtidsbetaling og biinntekt er ikke et gjennomsnitt for alle respondenter, det er bare regnet ut fra de som faktisk har slik inntekt.

**Figur 1 Gjennomsnittlig brutto årsinntekt, overtid og biinntekt samt prosentandel med overtid og biinntekt per desember 2006 etter stilling**

	Bruttolønn	Overtid		Biinntekt	
Antikvar (N=3)	392 467				
Arkeolog (N=32)	358 731	16 333	18,8	20 700	15,6
Arkivar (N=15)	338 807	3 567	20,0	7 000	20,0
Bygdebokforfatter (N=2)	330 500			50 000	
Direktør (N=2)	492 500			3 000	
Førstekonservator (N=2)	411 000	10 000	50,0	12 500	100,0
Konservator (N=27)	371 848	19 425	18,5	47 815	33,3
Konsulent (N=4)	351 650	70 000	25,0	15 000	25,0
Mellomleder (N=15)	433 287	10 381	40,0	18 625	40,0
Museumsbestyrer (N=3)	377 167				
PP- rådgiver (N=3)	419 302			30 000	
Rådgiver (N=46)	365 741	7 550	8,7	13 646	26,1
Seniorrådgiver (N=4)	470 295				
Spesialkonsulent (N=8)	347 250	1 800	12,5	42 000	25,0
Annet (N=39)	420 222	7 740	12,8	29 792	30,8
<b>Totalt</b>	<b>382 508</b>	<b>13 088</b>	<b>15,6</b>	<b>25 361</b>	<b>26,8</b>

**Tabell 1 Andel respondenter med overtidsbetaling og biinntekt etter kjønn**

	Overtidsbetaling		Biinntekt	
	Antall	Prosent	Antall	Prosent
Mann	16	17,2%	31	33,3%
Kvinne	16	13,8 %	24	20,7 %

Menn ligger generelt noe høyere enn kvinner både når det gjelder overtidsbetaling og biinntekt, jf figurene på neste side.

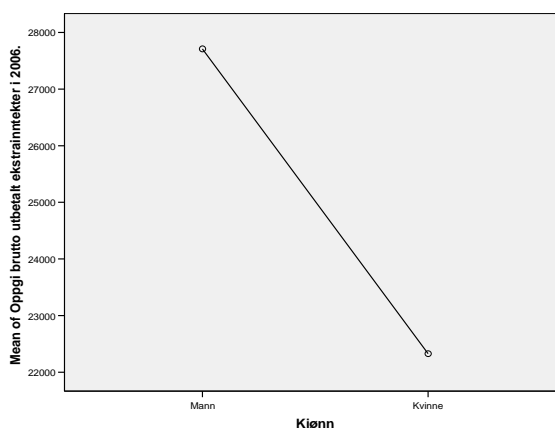
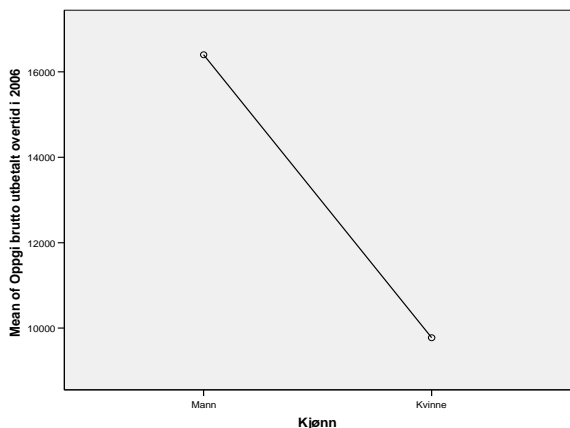

**Tabell 2 Andel respondenter med overtidsbetaling og biinntekt etter alder**

	Overtidsbetaling		Biinntekt	
	Antall	Prosent	Antall	Prosent
Under 30	1	9,1	1	9,1
30-39 år	11	19	17	29,3
40-49 år	9	12,5	17	23,6
50-59 år	7	14,6	14	29,2
60 og eldre	4	22,2	4	22,2

Som de to figurene nedenfor viser er nivået på overtidsbetalingen er høyest blant aldersgruppen 40-49 år. Samtidig øker det gjennomsnittlige nivået på biinntekten med økende alder, jf figurene nedenfor.

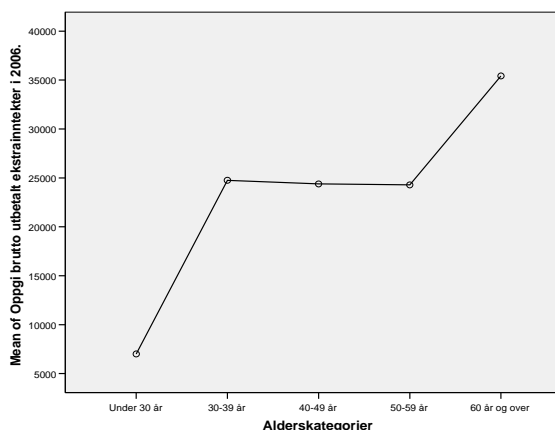
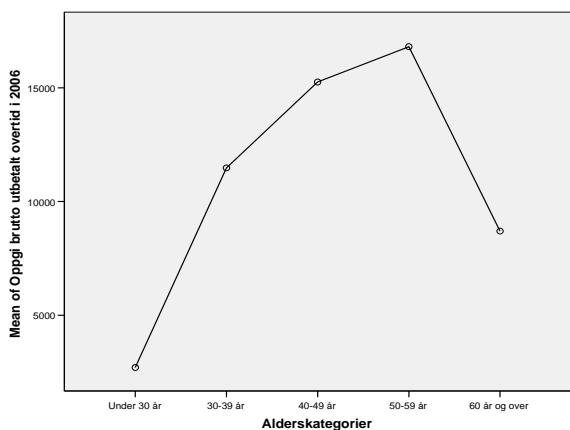

I tabell 3 presenteres snittlønn etter når eksamen ble avlagt. Kun stillinger hvor det er tre eller flere er inkludert i tabellen.

**Tabell 3 Snittlønn per desember 2006 etter stilling og når eksamen for hovedfag/mastergrad ble avlagt. Der respondenten bare har lavere grads eksamen er dette året brukt.**

	-1973	1974-79	1980-85	1986-91	1992-97	1998-2001	2002-
Arkeolog				352 500	376 813	365 400	342 158
Arkivar				339 100	377 500	353 000	323 738
Konservator	397 000	455 000	417 050	387 150	371 214	347 015	334 433
Konsulent		407 000	380 600		350 000	269 000	
Mellomleder	409 000		411 950	434 550	430 000	414 250	480 400
Mus bestyrer			414 750		302 000		
Rådgiver		390 000	387 960	369 250	371 931	363 813	340 625
Spesialkonsulent				353 500	395 000	321 500	390 000
Annet	446 333	441 660	446 667	449 782	422 714	401 534	352 600
<b>Totalt</b>	<b>426 500</b>	<b>441 845</b>	<b>424 794</b>	<b>401 378</b>	<b>380 950</b>	<b>364 943</b>	<b>350 560</b>

Figur 2 viser snittlønn etter stilling og fagbakgrunn. På grunn av få respondenter er kun stillingene rådgiver, mellomleder, arkeolog, arkivar og konservator tatt med i fremstillingen.

**Figur 2 Snittlønn desember 2006 etter stilling og fagområde man er utdannet innenfor**

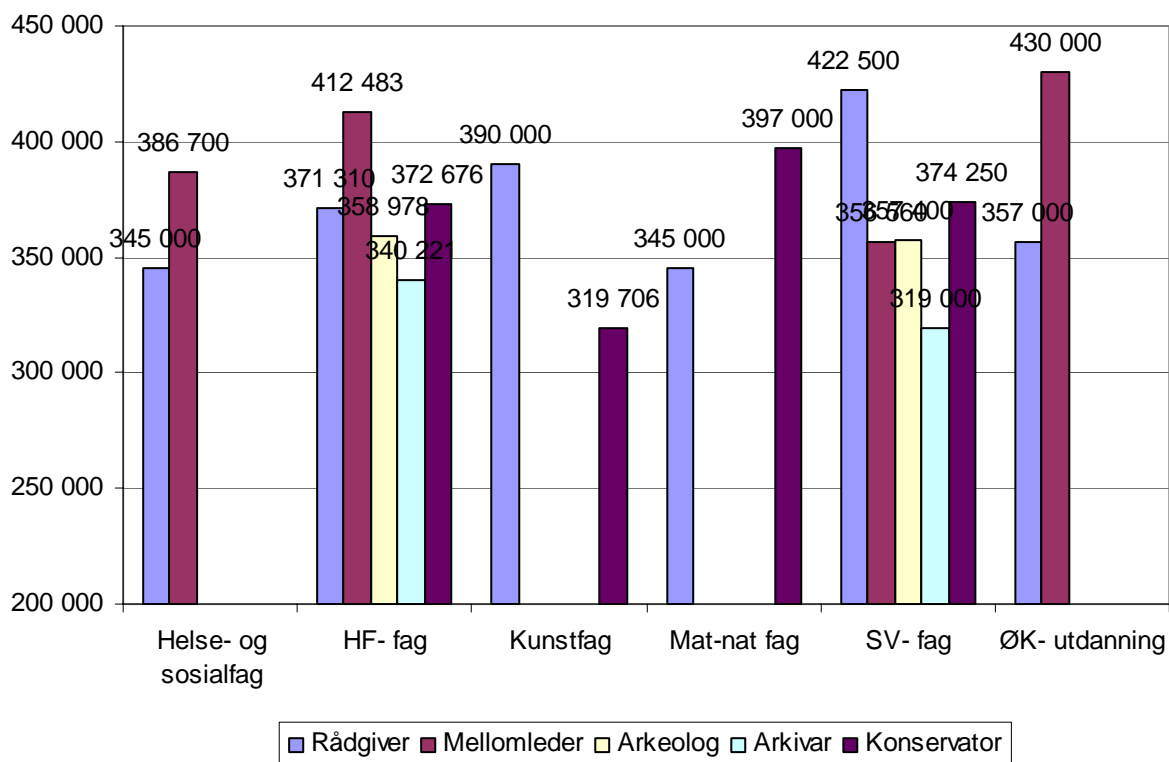

Tabellen nedenfor viser snittlønn med spredningsmål per desember 2006 for alle stillingene respondentene fordeler seg på i undersøkelsen. Tallene indikerer hvor mange av respondentene som har lavere brutto inntekt enn den oppgitte summen. Tallet "95" indikerer topplønn (5% har en inntekt som er høyere enn den angitte summen), og tallet "5" angir laveste lønn i fordelingen (5% tjener den oppgitte summen eller lavere). Tallet "50" er det samme som median. På grunn av få medlemmer og ditto respondenter i kommunal sektor er det bare for noen få stillinger at det lar seg gjøre å beregne alle spredningsmålene. Figur 3 viser en grafisk fremstilling av det samme for enkelte av stillingene i undersøkelsen.

**Tabell 4 Snittlønn med spredningsmål etter stilling per desember 2006**

	5	10	25	50	SNITT	75	90	95
Antikvar	360 000	360 000	360 000	386 700	392 467	.	.	.
Arkeolog	301 850	331 400	346 475	355 000	358 731	376 125	393 500	404 150
Arkivar	285 000	303 600	319 000	330 000	338 807	360 000	393 800	.
Direktør	465 000	465 000	465 000	492 500	492 500	.	.	.
Førstekonservator	407 000	407 000	407 000	411 000	411 000	.	.	.
Konservator	310 000	318 365	334 000	371 000	371 848	397 000	435 080	455 600
Konsulent	269 000	269 000	289 250	365 300	351 650	400 400	.	.
Mellomleder	385 000	386 020	396 000	423 200	433 287	436 000	521 800	.
Mus bestyrer	302 000	302 000	302 000	380 000	377 167	.	.	.
PP- rådgiver	413 000	413 000	413 000	414 000	419 302	.	.	.
Rådgiver	316 750	325 000	346 500	362 800	365 741	380 750	395 900	419 750
Seniorrådgiver	365 000	365 000	375 750	444 000	470 295	591 135	.	.
Spesialkonsulent	318 000	318 000	318 500	338 500	347 250	382 500	.	.
Annet	338 000	349 000	378 000	419 500	420 222	465 000	523 000	547 000

**Figur 3 Snittlønn med spredningsmål for enkelte av stillingene i undersøkelsen**

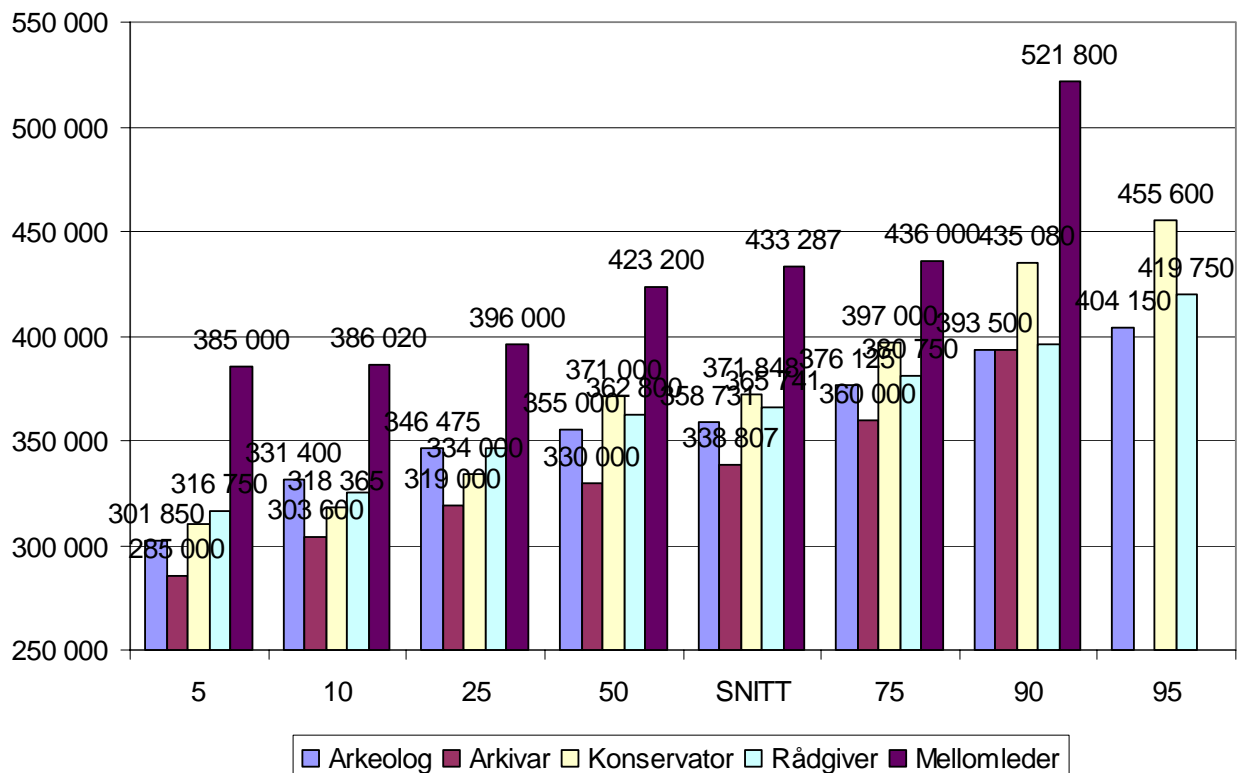

### 3. Lønnsnivå på tvers av institusjoner

Her presenteres snittlønn per desember 2006 med spredningsmål på tvers av institusjoner. På grunn av få medlemmer og ditto respondenter er dette kun gjort for stillingene arkivar, arkeolog, konservator og rådgiver. Jf figurene 4-7.

**Figur 4 Arkivar – snittlønn med spredningsmål på tvers av institusjon**

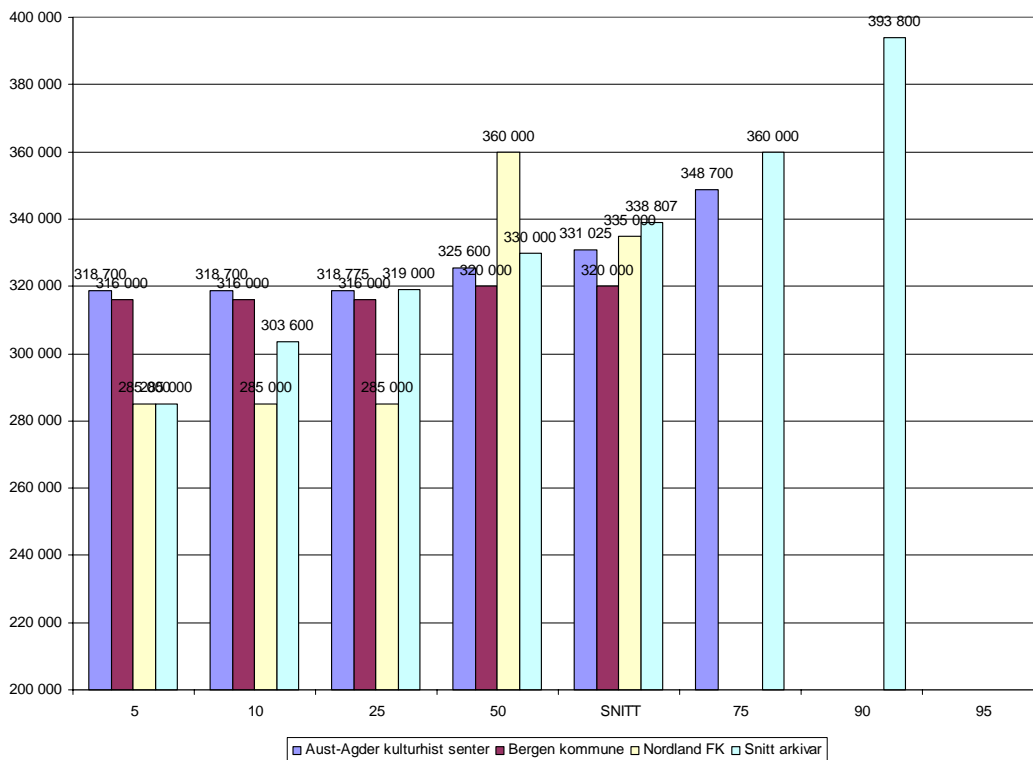

**Figur 5 Arkeolog – snittlønn med spredningsmål på tvers av institusjon**

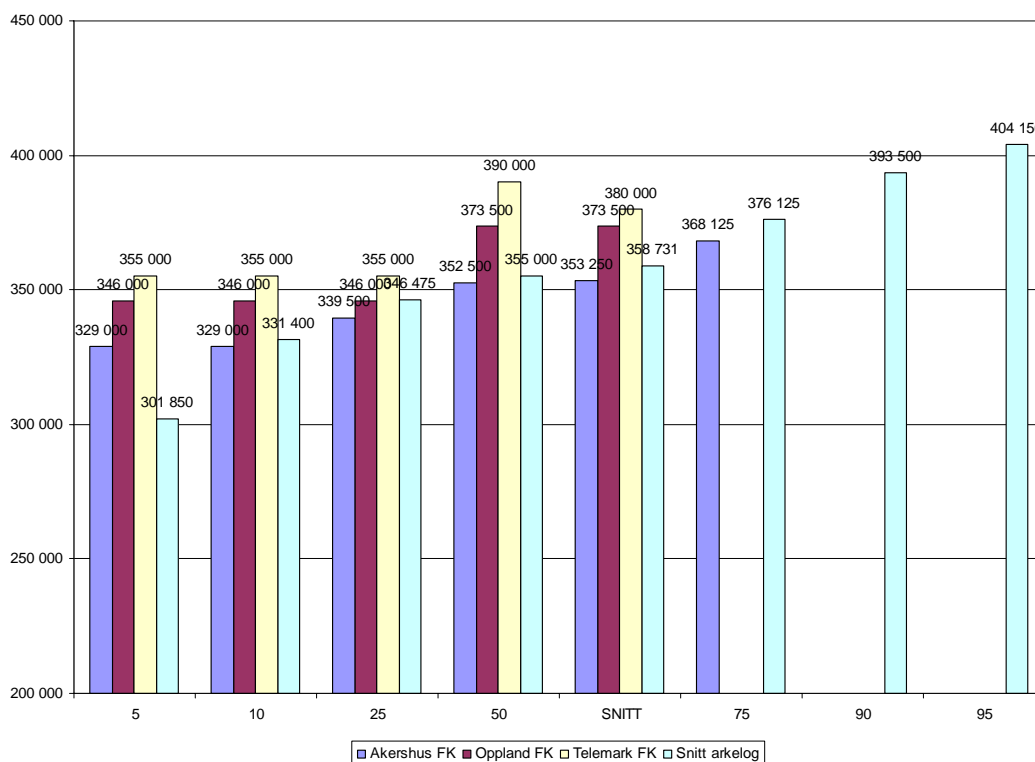

**Figur 6 Konservator - snittlønn med spredningsmål på tvers av institusjon**

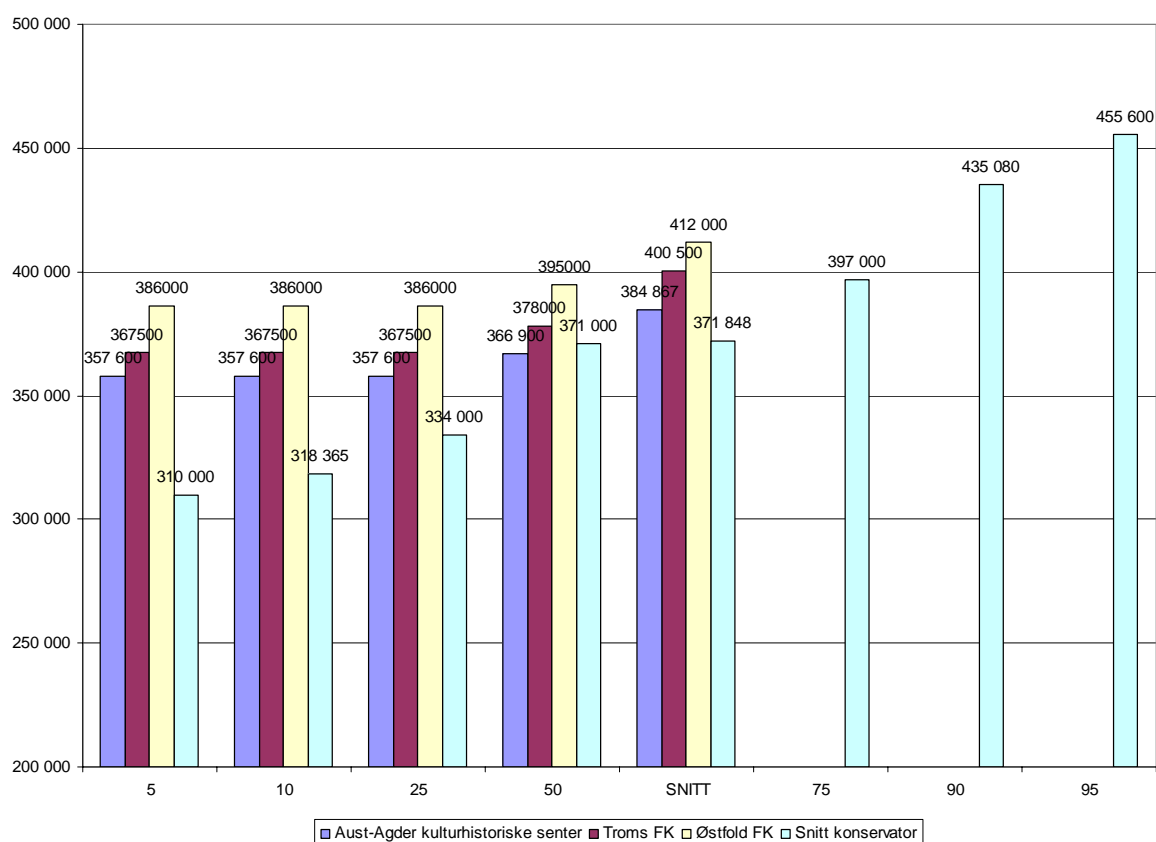

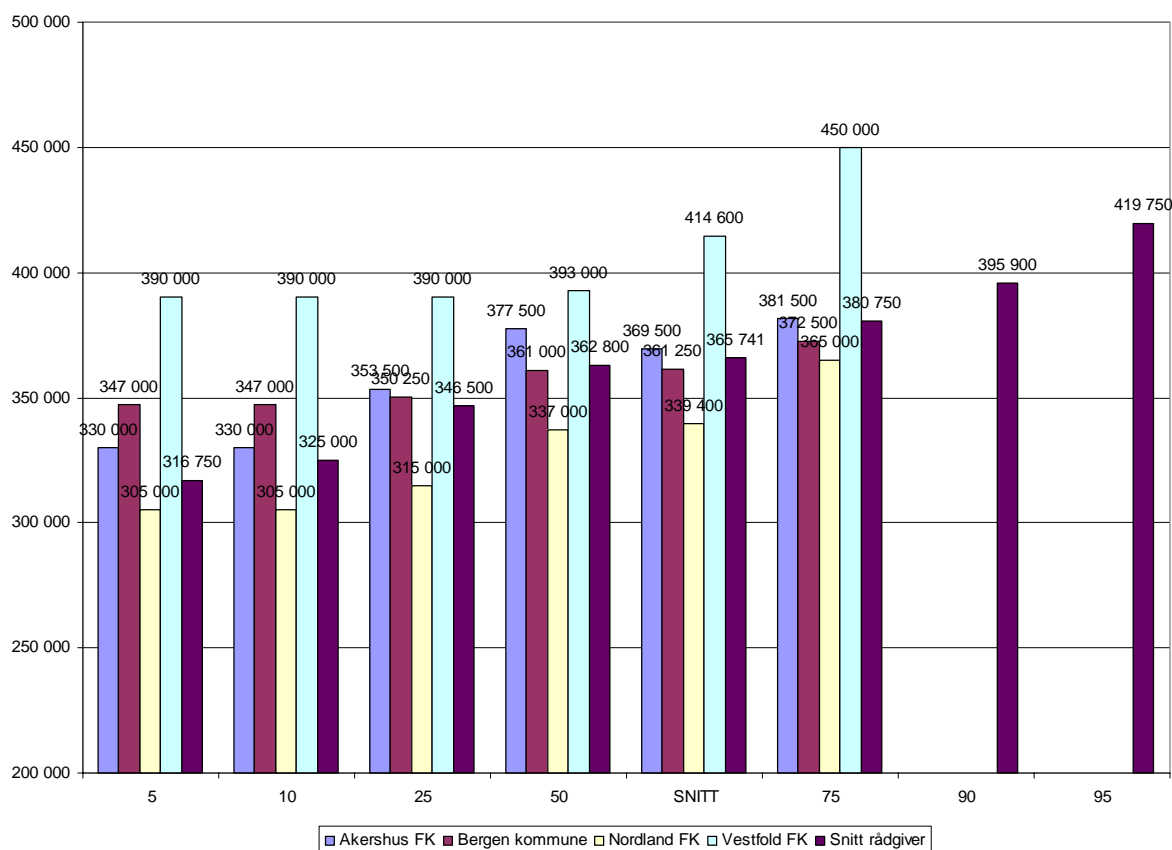
**Figur 7 Rådgiver - snittlønn med spredningsmål på tvers av institusjoner**

## 4. Presentasjon av datagrunnlaget

Totalt svarte 210 medlemmer i kommunal sektor på spørreskjemaet om lønn. Dette tilsvarer en svarprosent på 59 % av alle medlemmer i kommunal sektor per januar 2007 (356).

**Tabell 5 Respondenter fordelt på kjønn**

Kjønn	Antall	Prosent
Mann	93	44,3
Kvinne	116	55,2
Ikke svart	1	0,5
Totalt	210	100

**Figur 8 Aldersfordeling**

Alder	Antall	Prosent
Under 30	11	5,2
30-39 år	58	27,6
40-49 år	72	34,3
50-59 år	48	22,9
60 og eldre	18	8,6
Ikke svart	3	1,4
Totalt	210	100

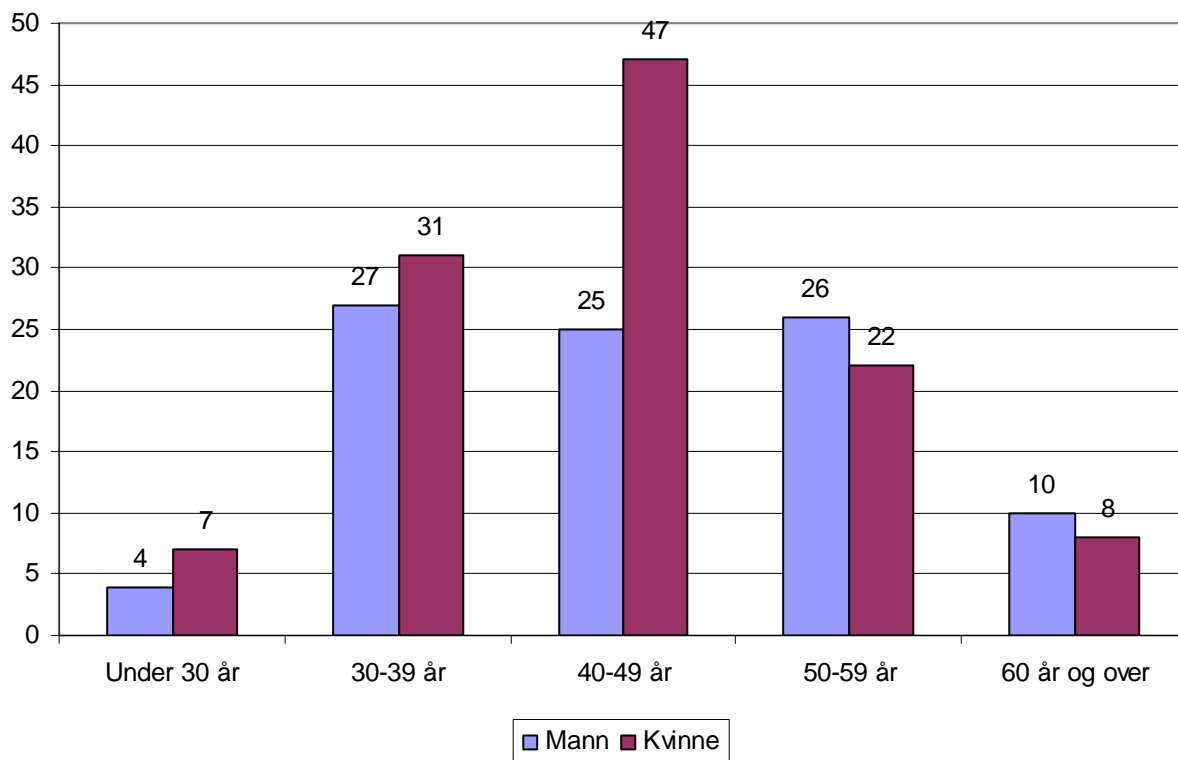

**Figur 9 Aldersfordeling etter kjønn****Tabell 6 Respondenter etter stilling**

Stilling	N	%	Stilling	N	%
Antikvar	3	1,4	Museumsbestyrer	3	1,4
Arkeolog	32	15,2	PP- rådgiver	4	1,9
Arkivar	15	7,1	Rådgiver	46	21,9
Bygdebokforfatter	2	1	Seniorrådgiver	4	1,9
Direktør	2	1	Spesialkonsulent	9	4,3
Førstekonservator	2	1	Annet	39	18,6
Konservator	27	12,9	Ikke svart	3	1,4
Konsulent	4	1,9	<b>Totalt</b>	<b>210</b>	<b>100</b>

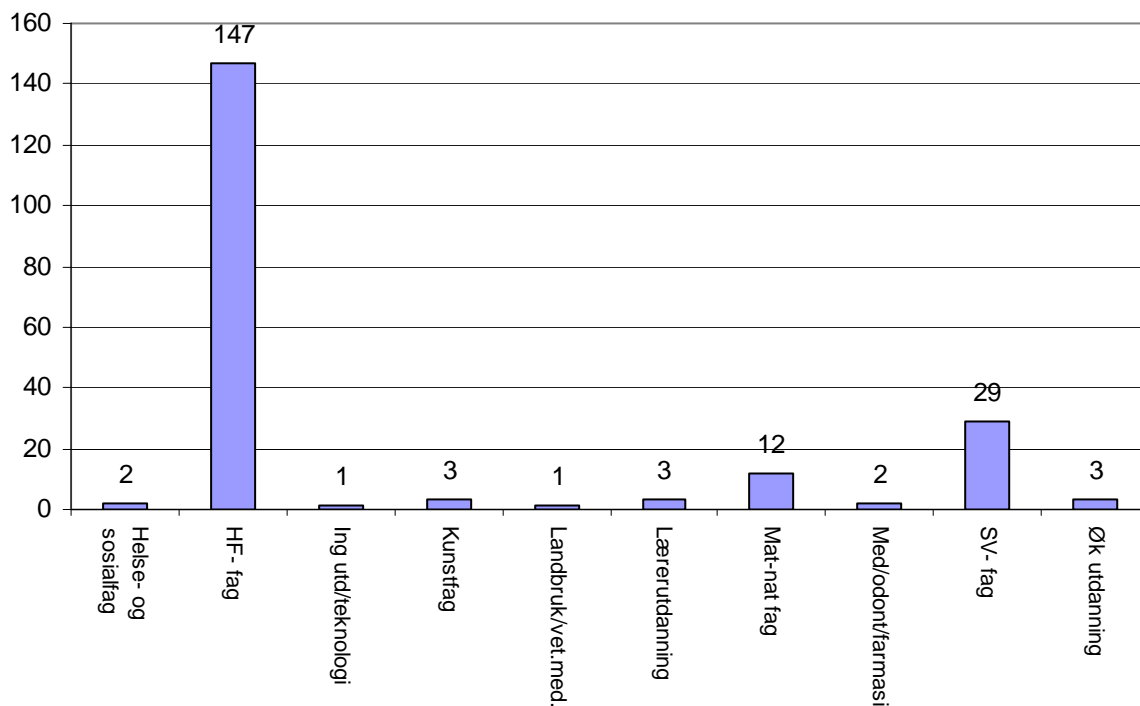
**Figur 10 Respondenter etter fagområde de har utdanning innenfor****Tabell 7 Respondenter etter lokallag**

Lokallag	N	%	Lokallag	N	%
Akershus fylkeskommune	12	5,7	Nordland fylkeskommune	12	5,7
Aust-Agder kulturhistoriske senter	10	4,8	Oppland fylkeskommune	6	2,9
Bergen kommune	15	7,1	Sogn og Fjordane fylkeskommune	10	4,8
Byantikvaren i Oslo	6	2,9	Sør-Trøndelag fylkeskommune	7	3,3
Bærum kommune	2	1	Telemark fylkeskommune	5	2,4
Finnmark fylkeskommune	3	1,4	Troms fylkeskommune	10	4,8
Hedmark fylkeskommune	3	1,4	Vest-Agder fylkeskommune	7	3,3
Helse- og velferdsetaten, Oslo kommune	4	1,9	Vestfold fylkeskommune	13	6,2
Hordaland fylkeskommune	7	3,3	Østfold fylkeskommune	7	3,3
Kristiansand kommune	3	1,4	Annet. vennligst spesifiser:	55	26,2
Kultur- og idrettsetaten (KIE), Oslo kommune	4	1,9	Ikke svart	4	1,9
Larvik kommune	3	1,4	<i>Totalt</i>	210	100
Møre og Romsdal fylkeskommune	2	1			

# FORSKERFORBUNDETS SKRIFTSERIE

Notater i Forskerforbundets skriftserie kan bestilles fra sekretariatet på e-post [post@forskerforbundet.no](mailto:post@forskerforbundet.no) eller lastes ned fra forbundets nettsider [www.forskerforbundet.no](http://www.forskerforbundet.no). Følgende utgivelser er tilgjengelige:

## **2007:**

- **Lønnsstatistikk for kommunal sektor per 31.12.06 (4/2007)**
- **Lønnsstatistikk for privat sektor per 31.12.06 (3/2007)**
- **Lønnsstatistikk for statlig sektor per 31.12.06 (2/2007)**
- **Handlingsplan for stipendiater 2007-09 (1/2007)**

## **2006:**

- **Forskerforbundet: Hovedstyrets beretning 01.01.03–31.12.05 (6/2006)**
- **Lønnsstatistikk for kommunal sektor per 31.12.05 (5/2006)**
- **Lønnsstatistikk for privat sektor per 31.12.05 (4/2006)**
- **Lønnsstatistikk for statlig sektor per 31.12.05 (3/2006)**
- **Forskerforbundets prioriterte arbeidsoppgaver – 2006 (2/2006)**
- **Erfaringer med kvalitetsreformen: Medlemsundersøkelse (1/2006)**

## **2005:**

- **Erfaringer med kvalitetsreformen: Lokallagsundersøkelse (7/2005)**
- **Evaluering av lokale forhandlinger – 2004 (6/2005)**
- **Lønnsstatistikk for kommunal sektor per 31.12.04 (5/2005)**
- **Lønnsstatistikk for privat sektor per 31.12.04 (4/2005)**
- **Lønnsstatistikk for statlig sektor per 31.12.04 (3/2005)**
- **Forskerforbundets prioriterte arbeidsoppgaver – 2005 (2/2005)**
- **Research and Higher Education in Norway (1/2005)**

## **2004:**

- **Handlingsplan for stipendiater 2002-06 (5/2004)**
- **Lønnsstatistikk kommunal sektor – 2003 (4/2004)**
- **Lønnsstatistikk privat sektor – 2003 (3/2004)**
- **Forskerforbundets prioriterte arbeidsoppgaver - 2004 (2/2004)**
- **Kartlegging av ressurser til tillitsvalgtarbeid i statlig UH-sektor (1/2004)**

## **2003:**

- **Forskerforbundet: Beretning 01.09.00-31.12.02 (5/2003)**
- **Lønnsstatistikk privat sektor – 2002 (4/2003)**
- **Lønnsstatistikk kommunal sektor – 2002 (3/2003)**
- **Evaluering av lokale forhandlinger – 2002 (2/2003)**

## **2002:**

- **Evaluering av lokale forhandlinger – 2001 (5/2002)**
- **Lønnsstatistikk for privat sektor – 2001 (4/2002)**
- **Seniorpolitikk (3/2002)**

## **2001:**

- **Rekrutteringssituasjonen ved universitetene og høyskolene 1999-2000 (6/2001)**
- **Administrativ endring i høyere utdanning i 1990-årene (5/2001)**
- **Evaluering av lokale forhandlinger i staten – 2000 (4/2001)**
- **Kartlegging av ressurser til tillitsvalgte i instituttsektoren (3/2001)**

## **2000:**

- **Lokale forhandlinger i staten - 1999. En oppsummering (4/2000)**
- **Opphavsrett. Et notat fra Forskerforbundets opphavsrettsutvalg (3/2000)**
- **Forskerforbundet: Innstilling fra Organisasjonsutvalg III (1/2000)**