

**Lønnsstatistikk for
privat sektor
per 31.12.2006**

1. Innledning

Forskerforbundets lønnsstatistikk for medlemmer i privat sektor er basert på en spørreundersøkelse til alle medlemmer i privat sektor med e-postadresse. Tilsvarende lønnsstatistikk finnes også for forbundets medlemmer i statlig og kommunal sektor. Undersøkelsen er gjennomført i januar 2007 og viser medlemmenes lønnsnivå per 31. desember 2006 hovedsakelig etter stilling, alder og utdanning. Det gis en presentasjon av datamaterialet til slutt i rapporten. Hensikten er at dette skal være et hjelpemiddel ved lønnsfastsettelse og lønnsforhandlinger både lokalt og sentralt. Tillitsvalgte kan be om ytterligere opplysninger utover det som står i rapporten, for eksempel om eget lokallag.

2. Lønnsoversikt

Tabell 1 viser gjennomsnittslønn per desember 2006 for de ulike stillingskategoriene. Tabellen viser også gjennomsnittlig overtidsutbetaling og biinntekt samt hvor stor prosentandel av respondentene innen hver stilling som har slik inntekt i tillegg til bruttolønnen. NB, snittet for overtidsbetaling og biinntekt er ikke et gjennomsnitt for alle respondenter, det er bare regnet ut fra de som faktisk har slik inntekt.

Tabell 1 Brutto snittlønn, overtidsutbetaling og biinntekt samt prosentandel respondenter innen hver stilling som har inntekt fra overtid og biinntekt

	Bruttolønn	Overtid		Biinntekt	
Stipendiat	330 320	120 000	1,3	56 046	37,3
Postdoktor	409 142			46 400	43,5
Vit grunnstilling	393 789	58 608	17,8	53 896	43,0
Vit førstestilling	451 747	98 142	16,7	62 745	55,0
Forsker I/1110/dosent	490 393	39 700	7,3	39 055	59,4
Professor	542 230	102 000	32,6	115 577	86,0
Konsulent	339 420	25 466	16,7	44 917	16,7
1. Konsulent	353 741	18 377	24,1	42 200	17,2
Rådgiver	398 176	16 563	19,7	26 731	18,3
Sr. rådgiver	480 391	45 981	20,3	31 722	33,3
Bibliotekar	355 546				
Avd.bibl	361 243	8 000	7,1	3 000	7,1
Konservator	362 398	37 407	15,8	12 973	31,6
1. Konservator	420 309	12 928	21,4	22 192	64,3
Mus.bestyrer	374 600	328 000	9,1	2 519	36,4
Klinisk ernærfys	370 376	17 400	7,9	17 982	44,4
Ingeniør	419 888	248 000	22,2	33 875	44,4
Direktør	512 666	10 000	14,5	35 822	46,4
Mellomleder	477 573	91 097	14,5	44 457	37,7
Annet	400 835	30 228	17,6	37 691	35,2
Overing	388 671	23 940	14,3	3 000	14,3
Prosjektleder	370 945			13 667	25,0
Sr.forsker	512 188	37 000	14,3	23 538	61,9
Bibl.leder	384 567	21 369	66,7	12 542	66,7
Hovedbibl	374 320				
Total	420 070	57 267	14,7	47 314	41,1

Tabell 2 Antall og andel innen hvert kjønn med overtidsutbetaling og biinntekt

	Overtidsutbetaling		Biinntekt	
	Antall	Prosent	Antall	Prosent
Mann	104	11,4 %	297	31,3 %
Kvinne	77	17,8 %	211	50,8 %

Menn har i gjennomsnitt både høyere overtidsbetaling og biinntekt enn kvinner.

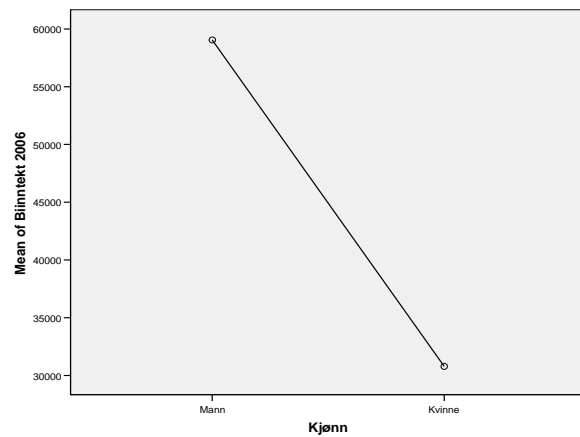
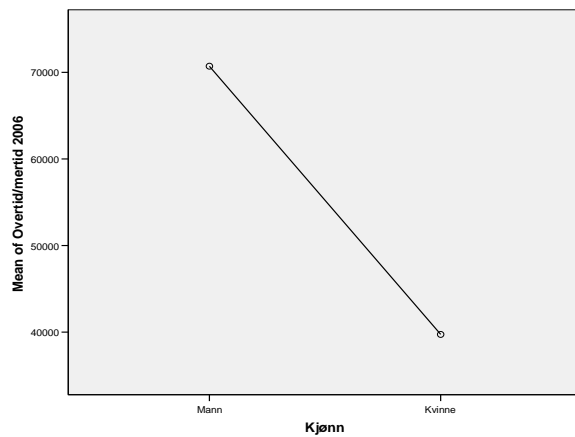

Tabell 3 Andel og antall med overtidsbetaling og biinntekt innen hver enkelt alderskategori

	Overtidsbetaling		Biinntekt	
	Antall	Prosent	Antall	Prosent
Under 30 år	3	4,9	18	29,5
30-39 år	63	14,4	146	33,3
40-49 år	48	14,5	151	45,6
50-59 år	54	18,3	141	47,8
Over 60 år	12	12,0	43	43,0
Total	180	14,7	499	40,7

Gjennomsnittlig inntekt fra overtid øker med alder. Det samme gjelder for biinntekt med unntak for de over 60 år som har noe mindre biinntekt enn aldersgruppen 50-60 år.

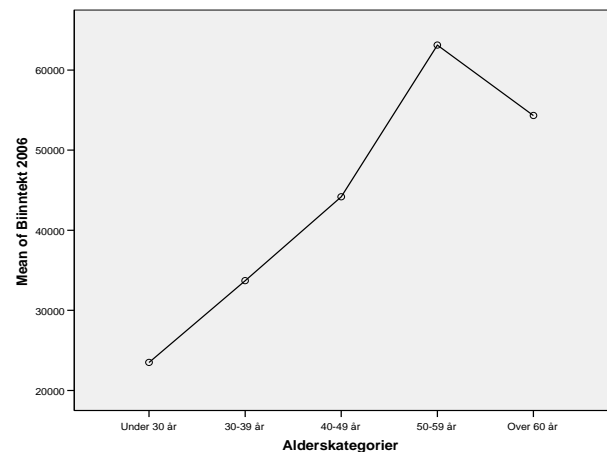
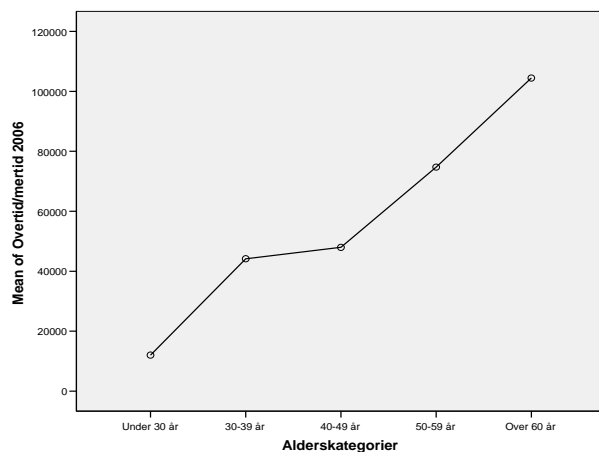

Tabellen nedenfor angir snittlønn per desember 2006 etter stilling og hvilket år respondenten avla hovedfags-/mastergradseksamen. Tabellen viser altså situasjonen i desember 2006 og ikke hvordan utviklingen blant medlemmene er innenfor de ulike stillingene.

Tabell 4 Snittlønn for stilling desember 2006 etter avlagt hovedfags hovedfags/mastergradseksamen. Der respondenten bare har lavere grads eksamen er dette året brukt.

	-1973	1974-79	1980-85	1986-91	1992-97	1998-2001	2002-
Stipendiat			415 000	355 840	346 526	327 942	320 598
Postdoktor				411 000	432 343	397 318	393 750
Vit. grunnstilling	424 735	387 050	401 275	411 937	401 024	390 561	360 085
Vit. førstestilling	463 594	473 470	433 528	447 975	458 636	453 134	421 523
Forsker I/1110/dosent	574 189	499 721	522 102	485 485	470 926	453 542	421 000
Professor	523 097	558 025	553 225	523 348	510 933		570 000
Konsulent	430 000	278 000	401 000	350 134	335 914	351 455	316 678
1.konsulent	338 500		379 524	357 402	353 140	347 275	332 600
Rådgiver	345 000	447 000	434 973	404 466	413 324	391 123	353 670
Sr.rådgiver	496 190	484 300	520 558	485 167	470 680	497 036	388 917
Bibliotekar	375 346		416 750	325 278	417 000	346 686	326 500
Avd-bibl	351 000	387 250		384 550	334 150	344 000	
Konservator		391 581	387 827	384 686	358 615	346 160	330 000
1.konservator		426 306	419 589		412 038		433 000
Mus.bestyrer		418 000		375 000	353 250	385 650	333 600
Klinisk ernæringsfys	366 666	383 081	360 500	373 625	367 706	370 928	370 004
Ingeniør	556 000		410 000	449 748			338 000
Direktør		566 367	476 875	463 079	580 180	499 500	
Mellomleder	452 546	559 778	513 914	515 548	434 651	396 500	399 040
Annet	500 808	430 864	448 490	471 825	393 550	362 585	335 857
Overing		418 400	396 650		377 167		377 500
Prosjektleder					374 590	357 250	372 325
Sr.forsker	535 000	531 125	548 000	512 500	530 610	420 000	382 000
Bibl.leder			435 000		359 350		
Hovedbibl	433 600	370 000	350 000	342 000	376 000		

Figurene på de to neste sidene viser snittlønn etter stilling og fagområde. Figur 1 viser snittlønn for noen vitenskapelige stillinger etter hvilket fagområde respondentene har utdanning fra. Figur 2 viser på samme måte snittlønn for noen administrative stillinger etter fagområde.

Figur 1 Snittlønn per desember 2006 etter hvilket fagområde man er utdannet innenfor – vitenskapelige stillinger

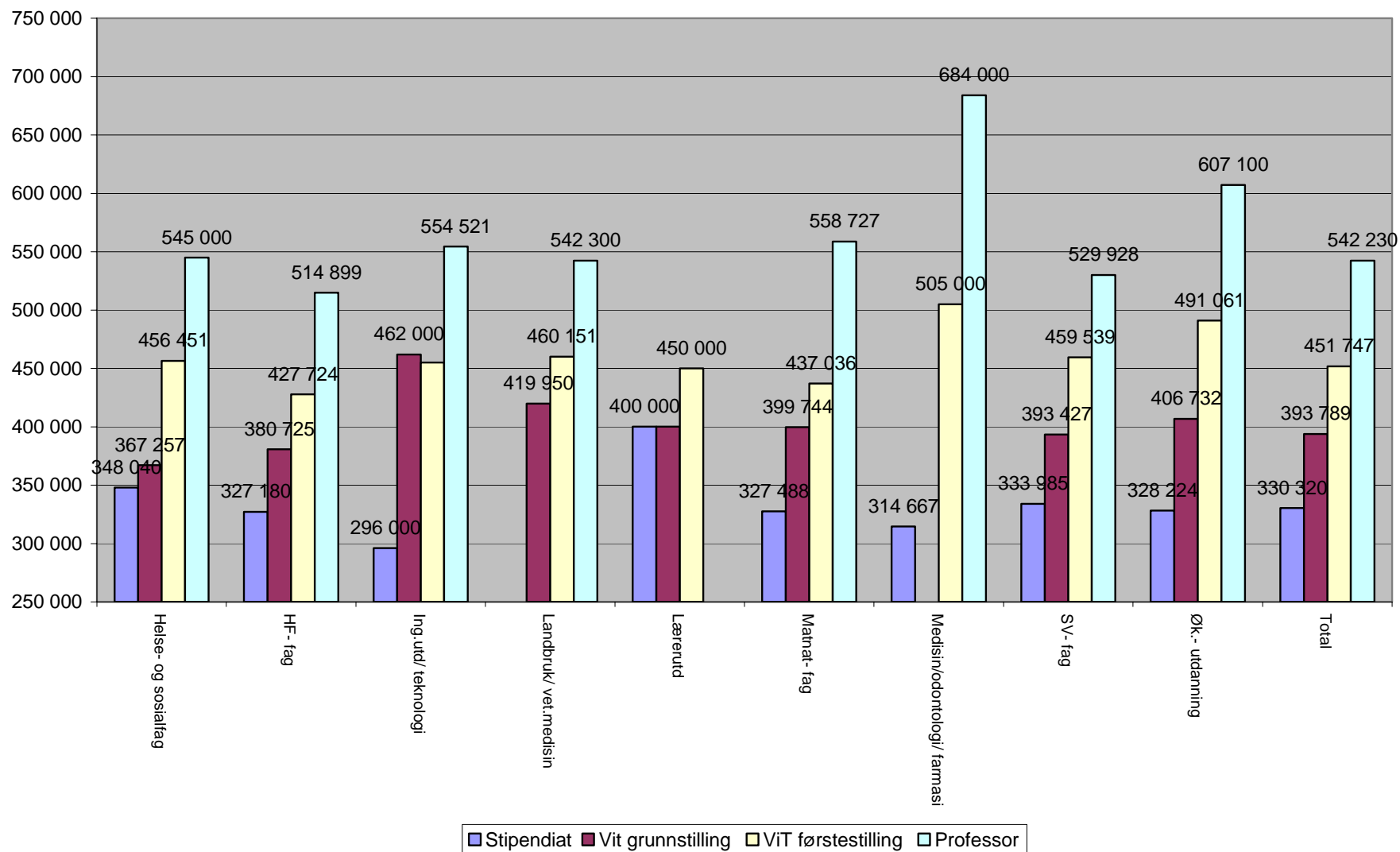

Figur 2 Snittlønn per desember 2006 etter hvilket fagområde man er utdannet innenfor – administrative stillinger

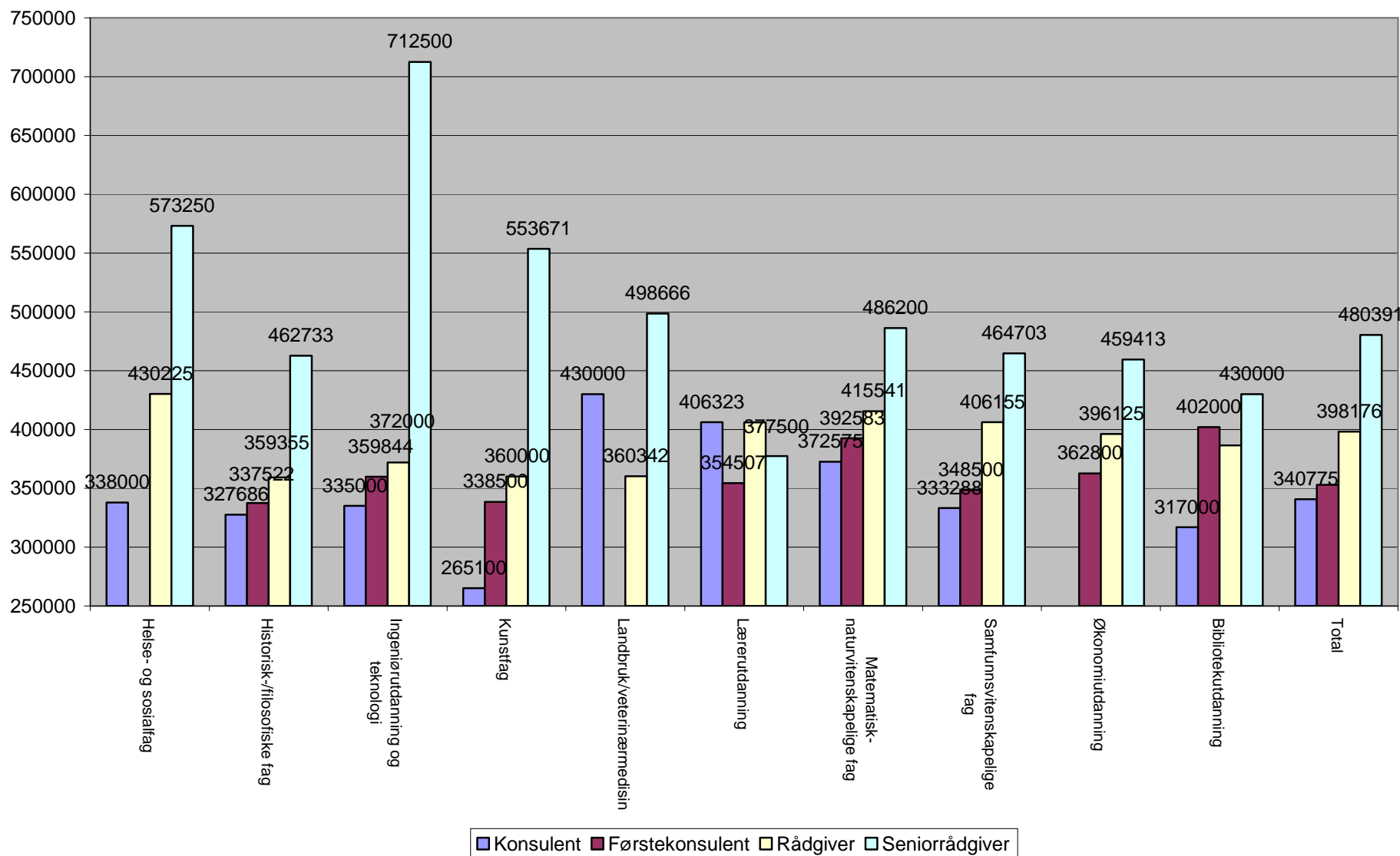

Tabellen nedenfor viser snittlønn med spredningsmål for alle stillingene som er med i undersøkelsen. Tallene indikerer hvor mange av respondentene som tjener den angitte summen eller mindre. Tallet "95" indikerer topplønn (5% tjener mer enn den angitte summen) og tallet "5" angir laveste lønn i fordelingen (5% tjener den angitte summen eller mindre). Tallet "50" er det samme som median. For enkelte stillinger er det for få respondenter til at alle spredningsmålene lar seg regne ut. Figurene 3-5 viser det samme grafisk for noen av stillingene.

Tabell 5 Snittlønn med spredningsmål per desember 2006

	5	10	25	50	SNITT	75	90	95
Stipendiat	293 800	303 008	312 000	322 600	330 320	340 000	377 660	401 600
Postdoktor	323 000	357 800	390 000	400 000	409 142	434 000	463 050	537 550
Vit. grunnstilling	328 320	340 000	365 000	390 500	393 789	416 280	450 675	466 935
Vit. førstepstilling	394 651	403 730	420 000	441 900	451 747	467 900	500 000	517 730
Forsker I/dosent	368 413	399 534	450 125	500 000	490 393	522 450	554 510	587 465
Professor	454 000	488 680	502 800	522 500	542 230	554 521	677 600	698 200
Konsulent	264 214	279 400	307 250	336 150	339 420	357 500	431 491	443 000
Førstekonsulent	313 200	321 500	332 600	349 800	353 741	369 350	402 000	430 875
Rådgiver	320 000	328 200	350 000	400 000	398 176	440 000	472 400	490 800
Seniorrådgiver	355 803	392 000	434 000	478 000	480 391	524 000	555 000	617 500
Bibliotekar	280 000	296 100	321 800	339 206	355 546	380 673	457 572	.
Avdelingsbibliotekar	313 000	320 100	330 750	344 000	361 243	393 750	433 450	.
Konservator	306 785	321 050	338 125	359 088	362 398	390 324	410 800	426 852
Førstekonservator	383 000	389 850	415 178	419 200	420 309	433 150	444 517	.
Muesumsbestyrer	327 200	329 760	350 000	369 300	374 600	402 000	422 800	.
Klinisk ernæringsfys.	331 000	340 000	350 300	367 000	370 376	382 000	407 150	415 200
Ingeniør	332 000	332 000	336 000	396 492	419 888	504 250	.	.
Direktør	334 500	385 000	435 225	466 500	512 666	575 300	707 600	839 000
Mellomleder/avd.leder	340 250	356 700	379 500	450 000	477 573	536 500	640 000	727 500
Annet	291 800	306 480	330 000	369 000	400 835	432 300	522 800	609 870
Overingeniør	349 000	349 000	377 500	396 600	388 671	400 000	.	.
Prosjektleder	310 000	313 000	339 875	367 600	370 945	383 982	470 800	.
Seniorforsker	339 000	422 800	493 950	513 000	512 188	537 500	601 760	622 020
Bibliotekleder	332 700	332 700	332 700	386 000	384 567	.	.	.
Hovedbibliotekar	342 000	342 000	346 000	370 000	374 320	404 800	.	.

Figur 3 Snittlønn med spredningsmål for vitenskapelige stillinger

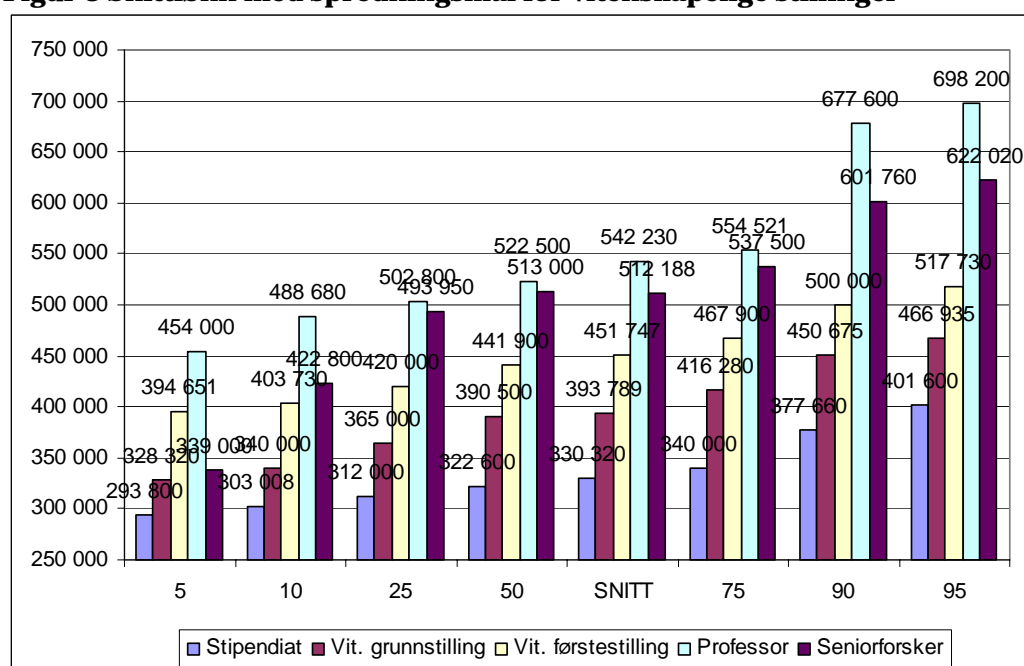

Figur 4 Snittlønn med spredningsmål for administrative stillinger

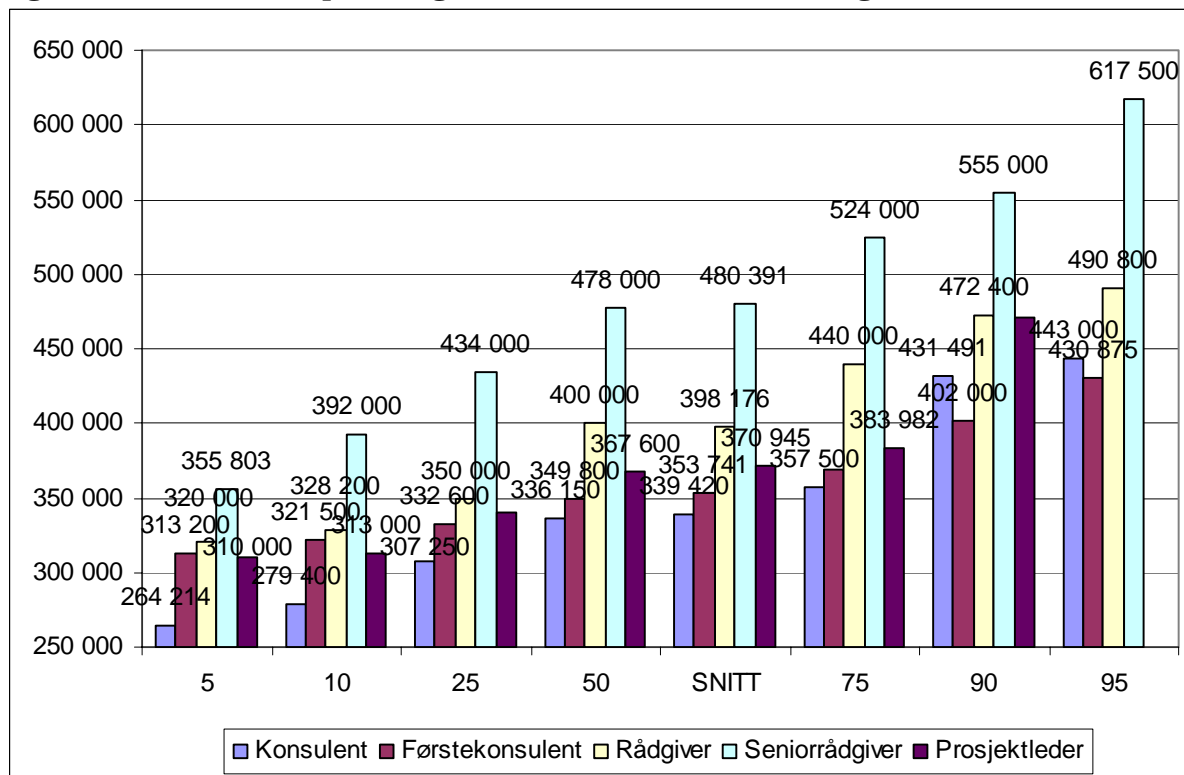

Figur 5 Snittlønn med spredningsmål for bibliotekarer, konservatorer og kliniske ernæringsfysiologer

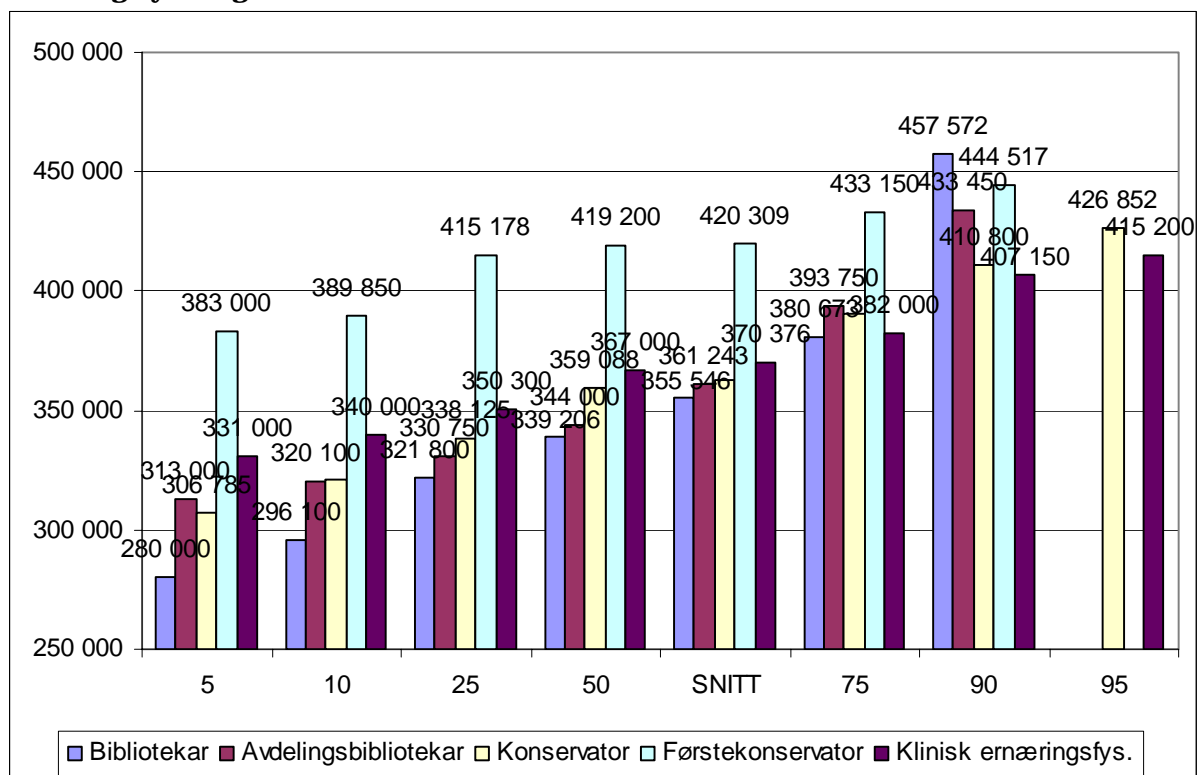

3. Lønnsnivå på tvers av institusjoner

I denne delen presenteres snittlønn med spredningsmål på tvers av institusjoner. Dette kan bare gjøres for noen av stillingene fordi det ikke er nok respondenter i alle stillinger ved alle institusjonene i undersøkelsen til at det lar seg gjøre for alle.

Figur 6 Stipendiat

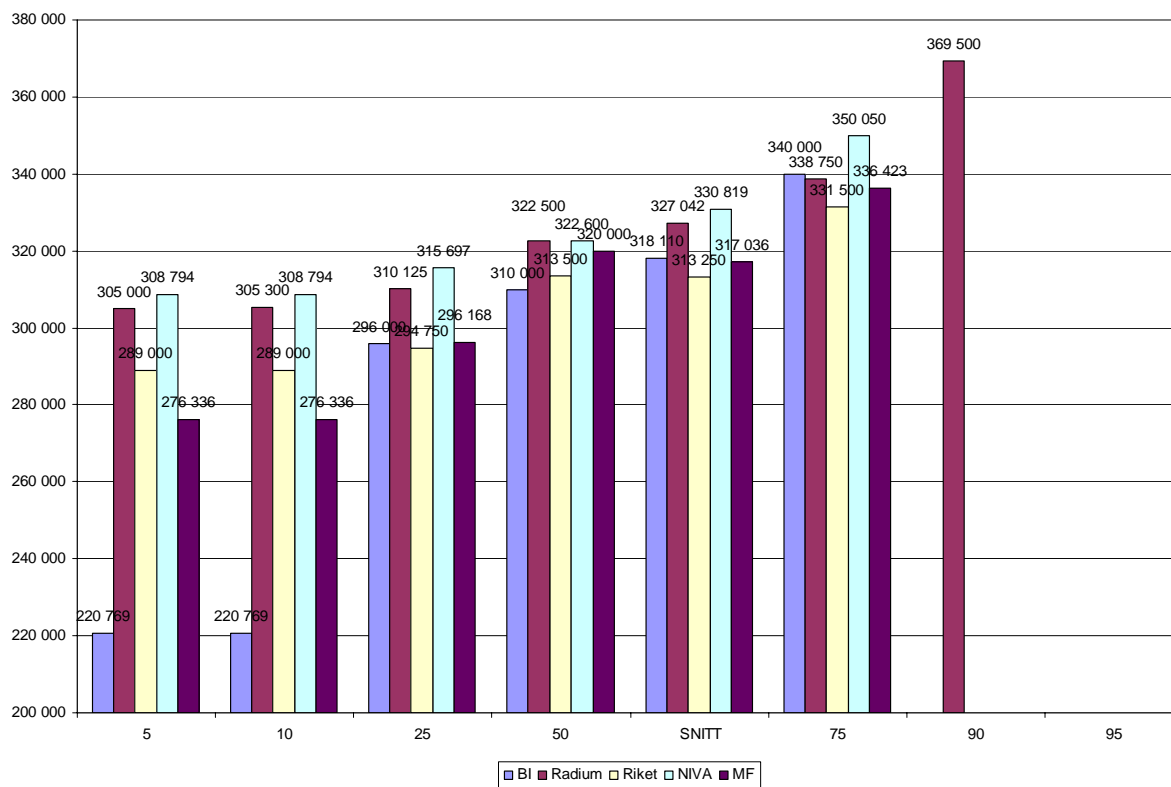

Figur 7 Vitenskapelig grunnstilling

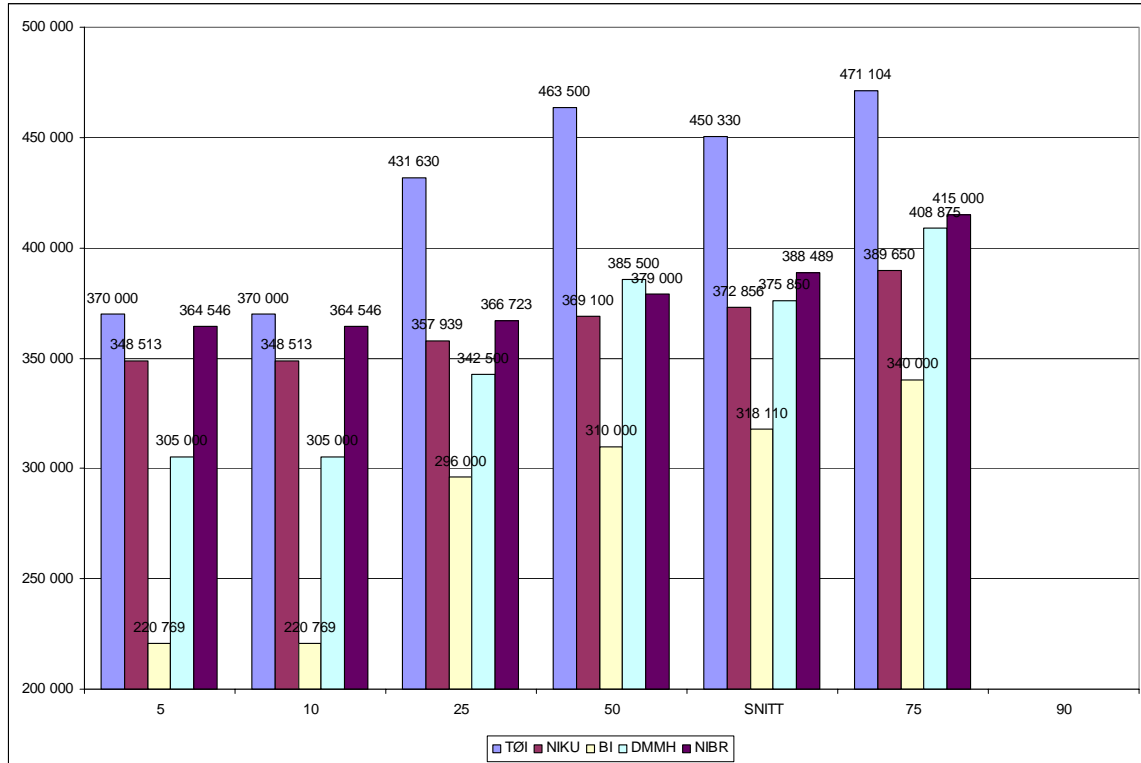

Figur 8 Vitenskapelig førstestilling

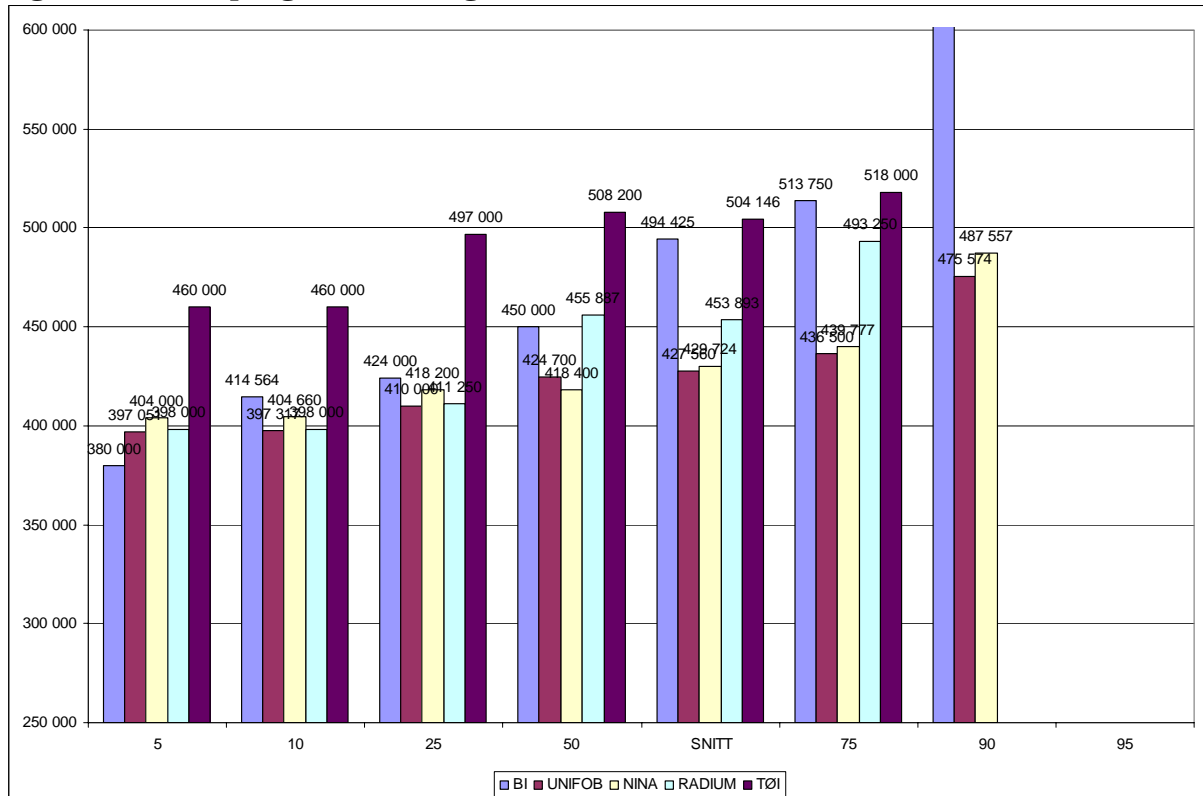

Figur 9 Professor

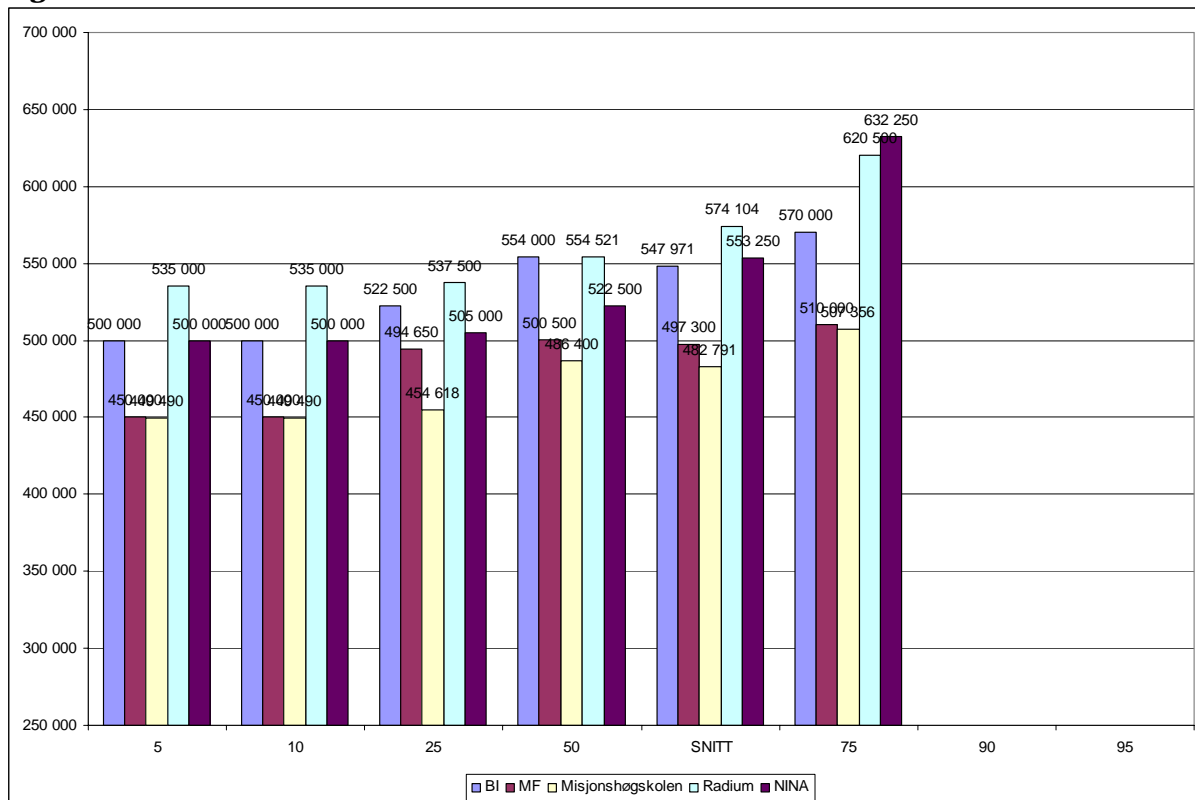

Figur 10 Klinisk ernæringsfysiolog

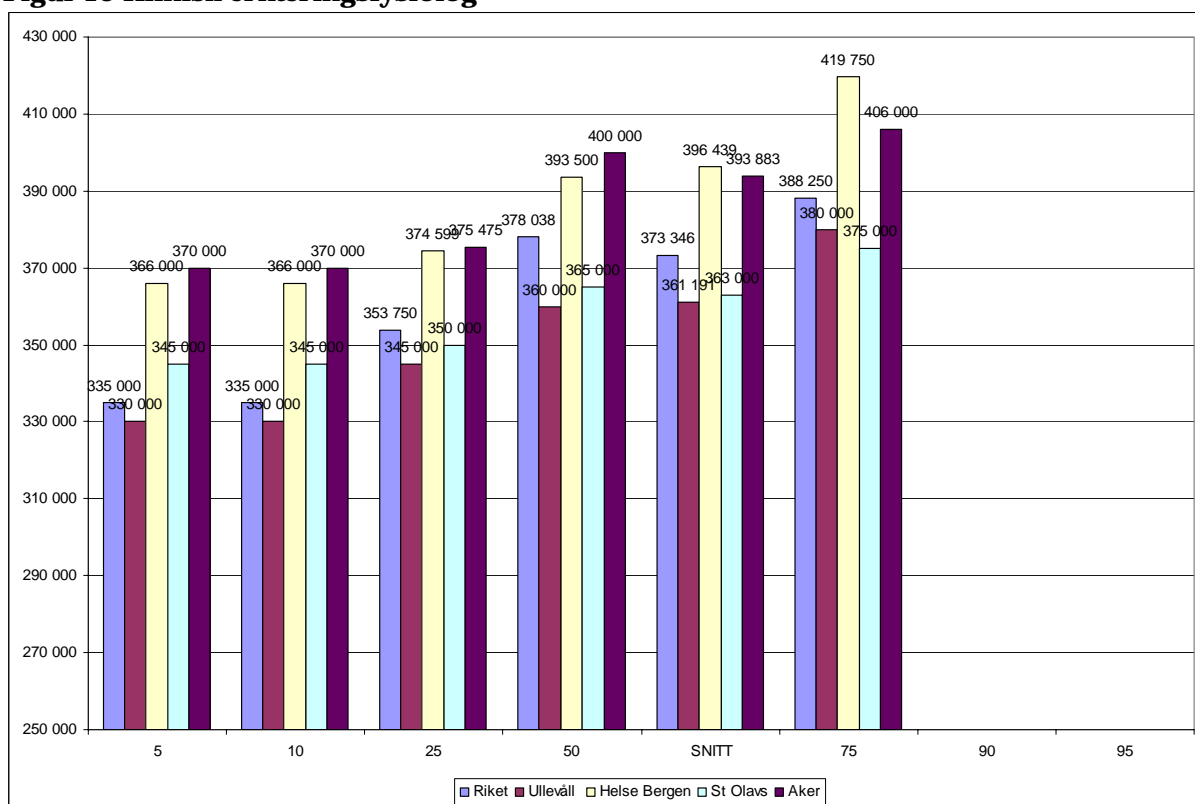

Figur 11 Rådgiver

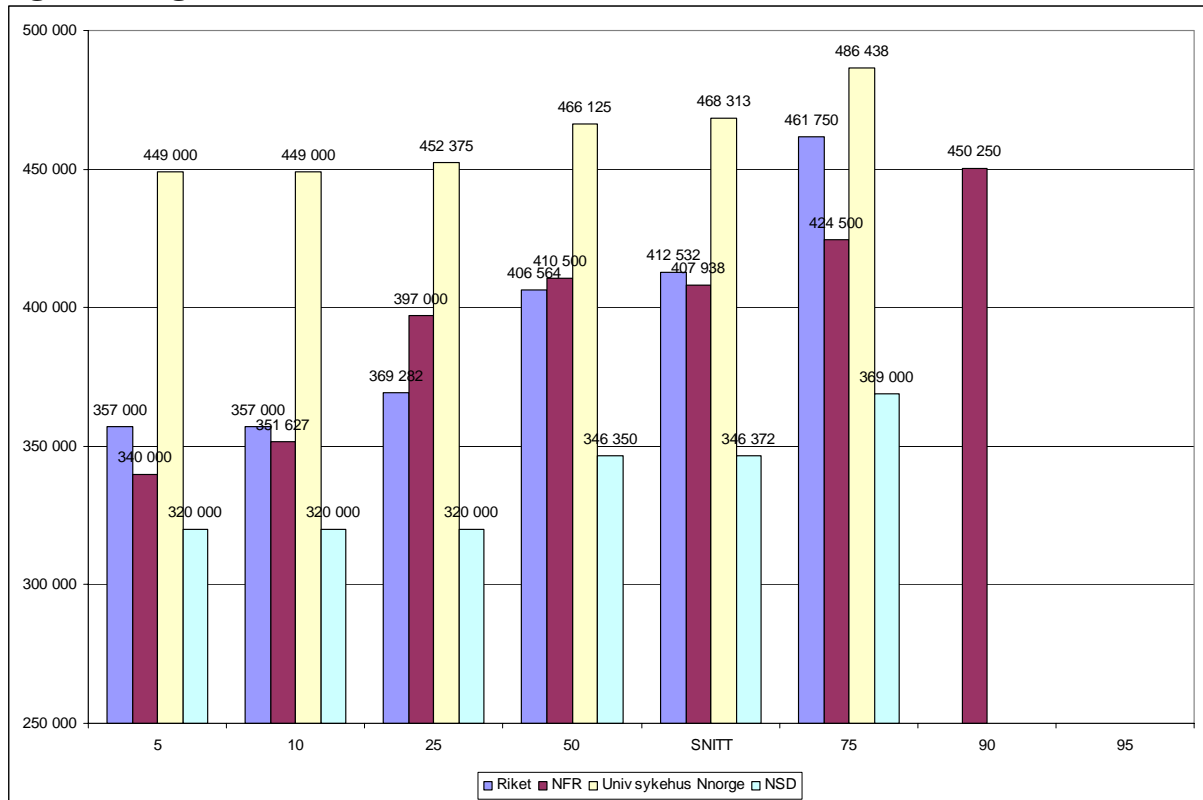

Figur 12 Konservator

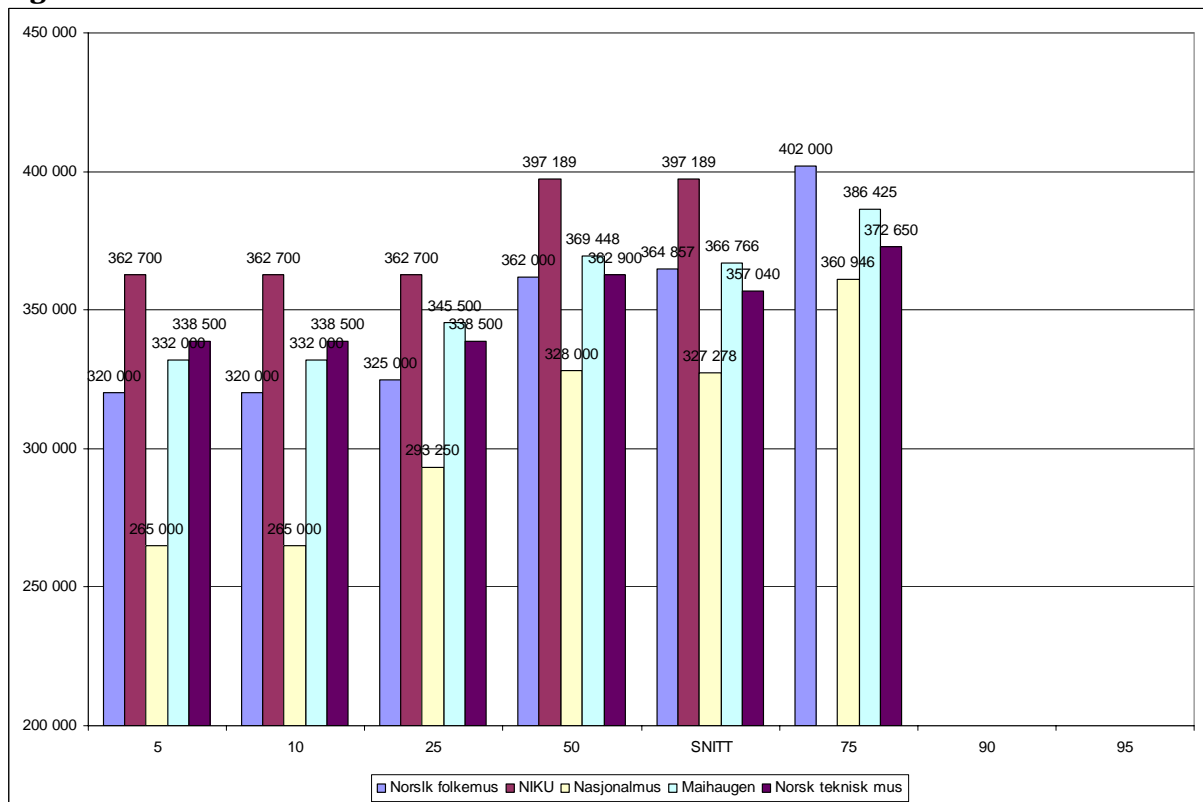

4. Lønnsvekst

Konsumprisen økte med 2,3 % i gjennomsnitt fra 2005 til 2006. Samtidig beregnet teknisk beregningsutvalg for inntektsoppgjørene den gjennomsnittlige årslønnsvekst fra 2005 til 2006 til å være 4,1 % for alle grupper, 3,6 % for industriarbeidere og 4,6 % for industrifunksjonærer i NHO- bedrifter, 4,2 % i HSH- bedrifter, 4,8 % i NAVO trad, 4,5 % i stat og 4,1 % i kommune.

Figuren nedenfor angir lønnsveksten forbundets medlemmer i de ulike tariffområdene har hatt fra desember 2005 til desember 2006. I snitt ser det ut til at forbundets medlemmer i de ulike tariffområdene har hatt brukbar lønnsutvikling i perioden.

Figur 13 Lønnsvekst desember 2005 - desember 2006 etter sektor, individuelle personer

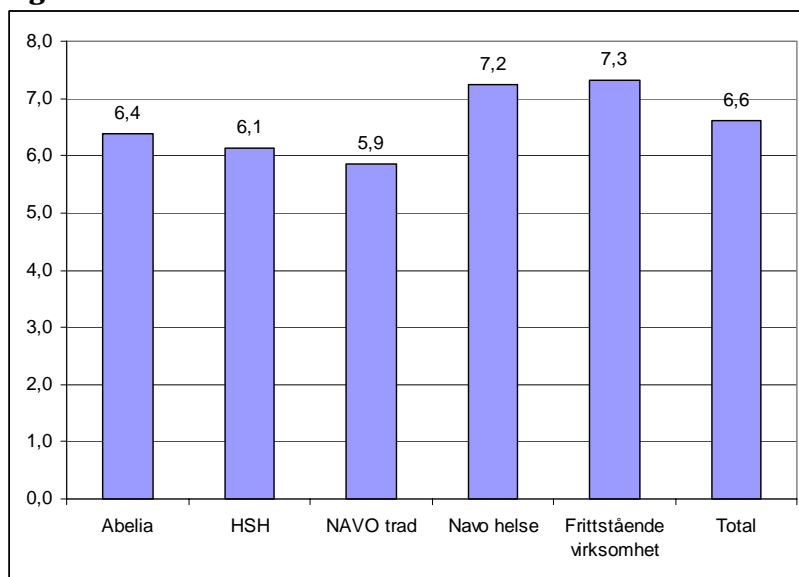

5. Beskrivelse av datamaterialet

Totalt svarte 1262 medlemmer i privat sektor på spørreskjemaet. Dette tilsvarer en svarprosent på 50 % av alle medlemmer i privat sektor per januar 2007 (2523). Nedenfor følger en del tabeller og figurer som beskriver datamaterialet.

Tabell 6 Respondenter etter kjønn

	Antall	Prosent
Mann	585	46,4
Kvinne	674	53,4
Ikke svart	3	0,2
Totalt	1259	100

Tabell 7 Respondenter etter alder

	Antall	Prosent
Under 30 år	62	4,9
30-39 år	446	35,3
40-49 år	336	26,6
50-59 år	300	23,8
Over 60 år	100	7,9
Ikke svart	18	1,4
Totalt	1262	100

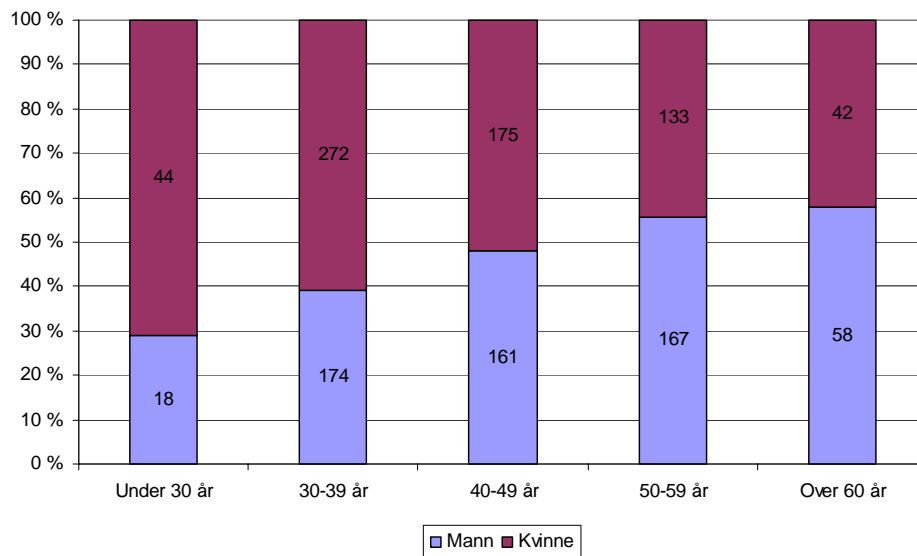
Figur 14 Aldersfordeling etter kjønn**Tabell 8 Respondenter fordelt på stilling**

Stilling	N	%	Stilling	N	%
Stipendiat	77	6,1	Førstekonservator	14	1,1
Postdoktor	24	1,9	Muesumsbestyrer	11	0,9
Vitenskapelig grunnstilling	111	8,8	Klinisk ernæringsfysiolog	63	5
Vitenskapelig førstestilling	185	14,7	Ingeniør	10	0,8
Forsker I, Forsker 1110, dosent	97	7,7	Direktør	28	2,2
Professor	45	3,6	Mellomleder	70	5,5
Konsulent	36	2,9	Overingeniør	7	0,6
Førstekonsulent	30	2,4	Prosjektleder	12	1
Rådgiver	71	5,6	Seniorforsker	21	1,7
Seniorrådgiver	70	5,5	Bibliotekleder	3	0,2
Bibliotekar	16	1,3	Hovedbibliotekar	5	0,4
Avdelingsbibliotekar	14	1,1	Annet	166	13,2
Konservator	76	6	Total	1262	100

Figur 15 Respondenter etter fagområde de er utdannet innenfor

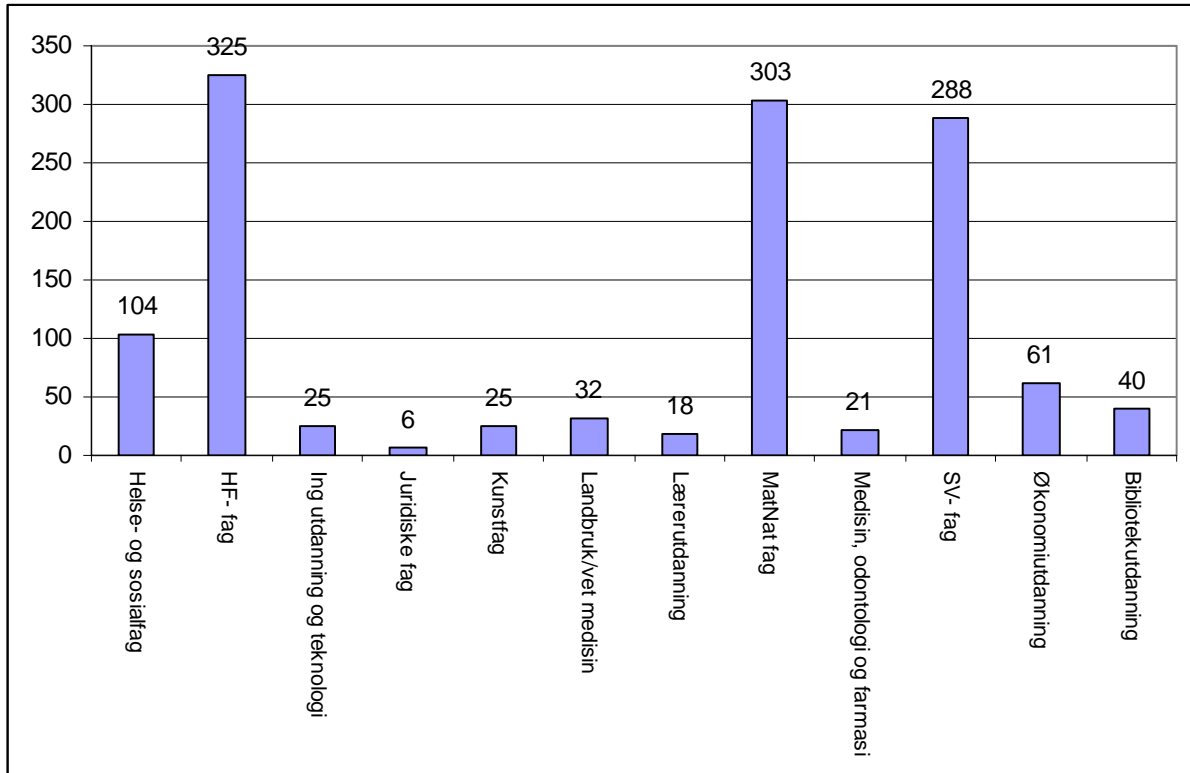

Figur 16 Antall og andel vitenskapelige og administrative stillinger etter utdanningsbakgrunn

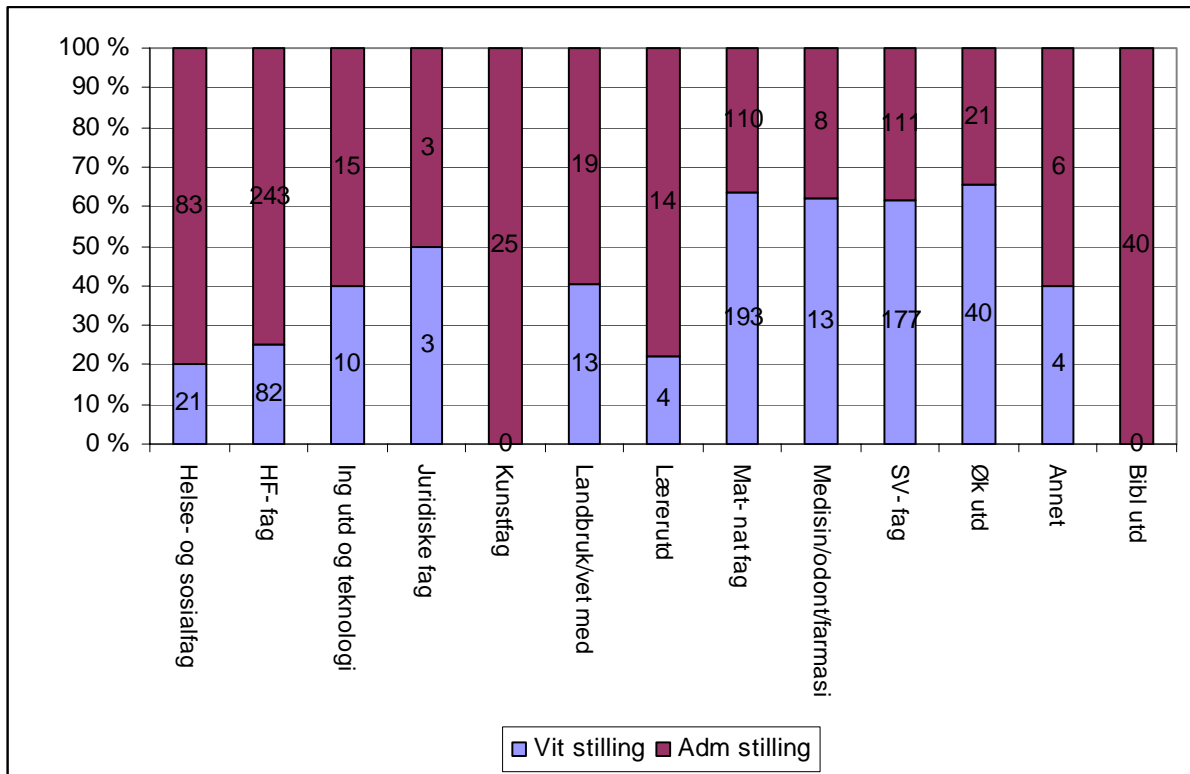

Tabell 9 Respondenter fordelt på lokallag

Lokallag	N	%	Lokallag	N	%
Agderforskning	10	0,8	NIVA	33	2,6
Aker universitetssykehus HF	10	0,8	Nordenfjeldske Kunstindustrimuseum	3	0,2
Akershus fylkesmuseum	1	0,1	Nord-Jarlsbergmuseene	3	0,2
Akershus universitetssykehus HF	2	0,2	Nordlandsforskning	5	0,4
Akvaforsk	16	1,3	Nordlandssykehuset HF	4	0,3
Andebu kompetanse- og skolesenter	7	0,6	Nordmøre museum	5	0,4
Arbeidsforskningsinstituttet	4	0,3	Norges forskningsråd	48	3,8
Atferdssenteret	6	0,5	Norges informasjonsteknologiske høgskole	2	0,2
Biblioteksentralen	6	0,5	Norsk barnebokinstitutt	1	0,1
Bymuseet i Bergen	4	0,3	Norsk bergverksmuseum	5	0,4
Campus Kristiania	5	0,4	Norsk folkemuseum	25	2
Chr. Michelsen institutt	10	0,8	Norsk industriarbeidermuseum	3	0,2
Cicero	5	0,4	Norsk lærerakademi - BM	8	0,6
Den Norske Balletthøyskole	1	0,1	Norsk lærerakademi - LærerH	1	0,1
Diakonhjemmet høgskole	15	1,2	Norsk oljemuseum	3	0,2
Diakonhjemmet høgskole Rogaland	2	0,2	NSD	13	1
Diakonhjemmet sykehus	4	0,3	Norsk sjøfartsmuseum	7	0,6
Domkirkeodden	4	0,3	Norsk skogmuseum	5	0,4
Drammens museum	1	0,1	Norsk teknisk museum	8	0,6
Dronning Mauds minne, høgskolen	15	1,2	Norsk vasskraft- og industristadmuseum	3	0,2
Fiskeriforskning	18	1,4	NORUT NIBR Finnmark	2	0,2
Follo museum	1	0,1	NORUT Samfunn	10	0,8
Forskerforbundet	38	3	NTNU Samfunnsforskning	8	0,6
Fredrikstad museum	4	0,3	Nynorsk kultursentrum	3	0,2
Fridtjof Nansens institutt	5	0,4	PRIO	8	0,6
Glomdalsmuseet	2	0,2	Radiumhospitalet HF	50	4
Graminor	3	0,2	Rikshospitalet HF	48	3,8
Halden historiske Samlinger	3	0,2	Ringve museum	3	0,2
Handelshøyskolen BI	56	4,4	Ryfylkemuseet	3	0,2
Hardanger museum	3	0,2	Salten museum	3	0,2
Helgeland museum	6	0,5	SNF	3	0,2
Helse Bergen HF	14	1,1	Senter for bygdeforskning	10	0,8
Helse Fonna HF	6	0,5	SINTEF	12	1
Helse Nord-Trøndelag HF	3	0,2	SINTEF Petroleumsforskning AS	6	0,5
Helse Stavanger HF	8	0,6	St. Olavs hospital HF	12	1
HL-senteret	3	0,2	Stavanger museum	4	0,3
Hovedstadsmuseet	7	0,6	Stiftelsen kirkeforskning	3	0,2
Hålogalandssykehuset HF	2	0,2	Stiftelsen Østfoldmuseet	2	0,2
Institutt for samfunnsforskning	6	0,5	Sunnmøre museum	3	0,2
Interkommunalt arkiv i Kongsberg	6	0,5	Sykehuset i Vestfold HF	5	0,4
IRIS	6	0,5	Sykehuset Innlandet HF	3	0,2
Jærmuseet	2	0,2	Sykehuset Østfold HF	5	0,4
Kreftregisteret	15	1,2	Sørlandet sykehus HF	2	0,2
Kystmuseet i Sogn og Fjordane	1	0,1	Sørlandets kunstmuseum	3	0,2
Lovisenberg diakonale høgskole	4	0,3	Teknologisk institutt	1	0,1
Lovisenberg diakonale sykehus	7	0,6	Telemark museum	2	0,2
Maihaugen	13	1	Telemarksforskning	5	0,4
Matforsk	5	0,4	Telenor	3	0,2
Menighetsfakultetet	21	1,7	Trøndelag folkemuseum	6	0,5
Misjonshøgskolen	15	1,2	Trøndelag Forskning og Utvikling A/S	5	0,4
Modum Bad	4	0,3	TØI	15	1,2
Museum for musikk og visuell kunst	7	0,6	Ullevål universitetssykehus HF	32	2,5
Museum Nord	3	0,2	Unifob	35	2,8
Museum Vest	4	0,3	Universitetssykehuset Nord-Norge HF	22	1,7
Museumssenteret i Salhus	5	0,4	Valdres Folkemuseum	3	0,2
Møreforskning	6	0,5	Vest-Agder-museet	6	0,5
Nasjonalmuseet for kunst	17	1,3	Vestfold fylkesmuseum	2	0,2
Nasjonalt senter vold og traumatisk stress	4	0,3	Vestlandsforskning	2	0,2
NIBR	18	1,4	Veterinærmedisinsk oppdragscenter as	2	0,2
NIFU STEP	22	1,7	Annet	143	11,3
NIKU	23	1,8	Ikke svart	8	0,6
NINA	50	4	Totalt	1262	100

FORSKERFORBUNDETS SKRIFTSERIE

Notater i Forskerforbundets skriftserie kan bestilles fra sekretariatet på e-post post@forskerforbundet.no eller lastes ned fra forbundets nettsider www.forskerforbundet.no. Følgende utgivelser er tilgjengelige:

2007:

- **Lønnsstatistikk for kommunal sektor per 31.12.06 (4/2007)**
- **Lønnsstatistikk for privat sektor per 31.12.06 (3/2007)**
- **Lønnsstatistikk for statlig sektor per 31.12.06 (2/2007)**
- **Handlingsplan for stipendiater 2007-09 (1/2007)**

2006:

- **Forskerforbundet: Hovedstyrets beretning 01.01.03–31.12.05 (6/2006)**
- **Lønnsstatistikk for kommunal sektor per 31.12.05 (5/2006)**
- **Lønnsstatistikk for privat sektor per 31.12.05 (4/2006)**
- **Lønnsstatistikk for statlig sektor per 31.12.05 (3/2006)**
- **Forskerforbundets prioriterte arbeidsoppgaver – 2006 (2/2006)**
- **Erfaringer med kvalitetsreformen: Medlemsundersøkelse (1/2006)**

2005:

- **Erfaringer med kvalitetsreformen: Lokallagsundersøkelse (7/2005)**
- **Evaluering av lokale forhandlinger – 2004 (6/2005)**
- **Lønnsstatistikk for kommunal sektor per 31.12.04 (5/2005)**
- **Lønnsstatistikk for privat sektor per 31.12.04 (4/2005)**
- **Lønnsstatistikk for statlig sektor per 31.12.04 (3/2005)**
- **Forskerforbundets prioriterte arbeidsoppgaver – 2005 (2/2005)**
- **Research and Higher Education in Norway (1/2005)**

2004:

- **Handlingsplan for stipendiater 2002-06 (5/2004)**
- **Lønnsstatistikk kommunal sektor – 2003 (4/2004)**
- **Lønnsstatistikk privat sektor – 2003 (3/2004)**
- **Forskerforbundets prioriterte arbeidsoppgaver - 2004 (2/2004)**
- **Kartlegging av ressurser til tillitsvalgtarbeid i statlig UH-sektor (1/2004)**

2003:

- **Forskerforbundet: Beretning 01.09.00-31.12.02 (5/2003)**
- **Lønnsstatistikk privat sektor – 2002 (4/2003)**
- **Lønnsstatistikk kommunal sektor – 2002 (3/2003)**
- **Evaluering av lokale forhandlinger – 2002 (2/2003)**

2002:

- **Evaluering av lokale forhandlinger – 2001 (5/2002)**
- **Lønnsstatistikk for privat sektor – 2001 (4/2002)**
- **Seniorpolitikk (3/2002)**

2001:

- **Rekrutteringssituasjonen ved universitetene og høyskolene 1999-2000 (6/2001)**
- **Administrativ endring i høyere utdanning i 1990-årene (5/2001)**
- **Evaluering av lokale forhandlinger i staten – 2000 (4/2001)**
- **Kartlegging av ressurser til tillitsvalgte i instituttsektoren (3/2001)**

2000:

- **Lokale forhandlinger i staten - 1999. En oppsummering (4/2000)**
- **Opphavsrett. Et notat fra Forskerforbundets opphavsrettsutvalg (3/2000)**
- **Forskerforbundet: Innstilling fra Organisasjonsutvalg III (1/2000)**