

# **Lønnsstatistikk for kommunal sektor per 31.12.2005**

## 1. Innledning

Her presenteres Forskerforbundets lønnsstatistikk for medlemmer i kommunal sektor. Tilsvarende lønnsstatistikk finnes også for forbundets medlemmer i statlig og privat sektor. Undersøkelsen er gjennomført i januar 2006 og viser medlemmenes lønnsnivå per 31. desember 2005 hovedsakelig etter stilling, alder og utdanning. I tillegg presenteres tall på lønnsvekst for individuelle personer fra 31.12.04 til 31.12.05 etter stillingskategori. Til slutt gis en kort beskrivelse av datamaterialet. Hensikten er at dette skal være et hjelpemiddel ved lønnsfastsettelse og lønnsforhandlinger både lokalt og sentralt. Opplysninger utover det som står i rapporten, for eksempel om eget lokallag, kan fås ved henvendelse til sekretariatet sentralt.

## 2. Lønnsstatistikk per desember 2005

**Figur 1 Gjennomsnittlig brutto årsinntekt, overtid og biinntekt samt prosentandel med overtid og biinntekt per desember 2005 etter stilling**

	Grunnlønn	Overtidsbetaling		Biinntekt	
Konservator (N=28)	345 591	2 607	28,60 %	6 042	25,00 %
Teknisk konservator (N=1)	339 000	0	0,00 %	0	0,00 %
Førstekonservator (N=4)	434 250	4 999	50,00 %	26 500	100,00 %
Konsulent (N=7)	308 064	857	14,30 %	600	28,60 %
Førstekonsulent (N=5)	327 389	10 668	60,00 %	2 000	20,00 %
Spesialkonsulent (N=15)	340 511	0	0,00 %	2 800	20,00 %
Rådgiver (N=48)	356 989	1 163	14,30 %	8 415	32,70 %
Seniorrådgiver (N=8)	397 875	11 250	12,50 %	4 375	12,50 %
Arkivar (N=6)	323 187	250	16,70 %	1 279	33,30 %
Arkivleder (N=2)	353 000	5 000	50,00 %	1 000	50,00 %
Bibliotekar (N=2)	305 000	0	0,00 %	10	50,00 %
PP- rådgiver (N=4)	388 125	0	0,00 %	17 500	50,00 %
Museumsbestyrer (N=4)	338 750	3 250	25,00 %	625	25,00 %
Museumsdirektør (N=1)	430 000	0	0,00 %	0	0,00 %
Mellomleder/avdelingsleder (N=14)	397 071	10 569	50,00 %	5 579	28,60 %
Direktør (N=2)	427 500	0	0,00 %	7 500	50,00 %
Arkeolog (N=8)	335 775	11 250	12,50 %	0	0,00 %
Antikvar (N=8)	414 325	3 000	25,00 %	12 125	62,50 %
Bygdebokforfatter (N=3)	334 384	0	0,00 %	18 750	50,00 %
Other (N=39)	384 585	2 359	15,40 %	14 949	38,50 %
<b>Total</b>	<b>363 548</b>	<b>3 212</b>	<b>19,40 %</b>	<b>8 100</b>	<b>32,20 %</b>

**Tabell 1 Andel respondenter med overtidbetaling og biinntekt etter kjønn**

	Overtidsbetaling		Biinntekt	
	Antall	Prosent	Antall	Prosent
Mann	18	19,4 %	34	36,6 %
Kvinne	25	20,5 %	36	29,5 %

Det gjennomsnittlige nivået på overtidbetalingen og biinntekten er lavt og menn ligger generelt noe høyere enn kvinner, jmf figurene på neste side.

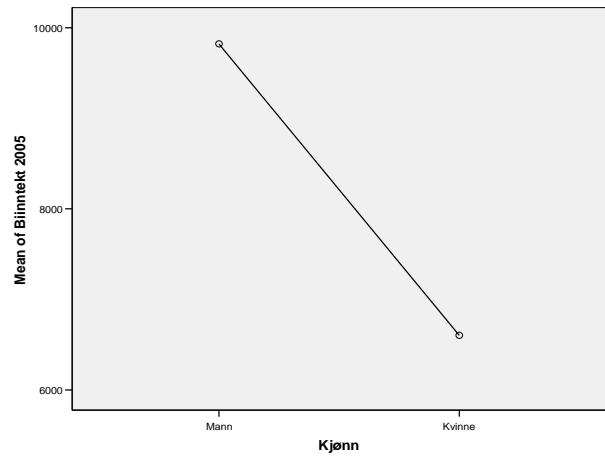
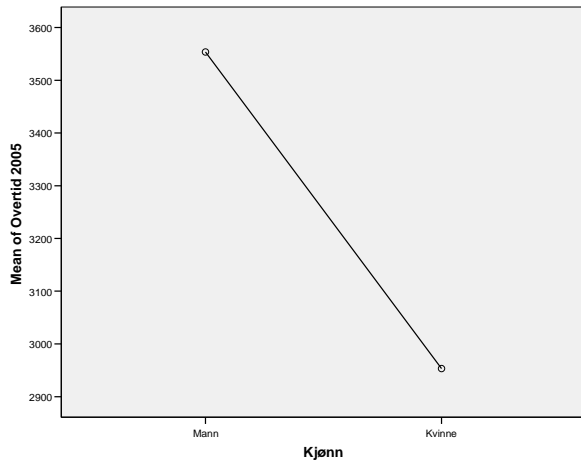

**Tabell 2 Andel respondenter med overtidsbetaling og biinntekt etter alder**

	Overtidsbetaling		Biinntekt	
	Antall	Prosent	Antall	Prosent
Under 30	4	18,2 %	1	20,0 %
30-39 år	8	16,0 %	24	33,3 %
40-49 år	12	19,4 %	15	24,2 %
50-59 år	17	23,6 %	18	36,0 %
60 og eldre	1	20,0 %	11	50,0 %

Som de to figurene nedenfor viser er nivået på overtidsbetalingen er høyest blant aldersgruppen 40-49 år. Samtidig øker det gjennomsnittlige nivået på biinntekten med økende alder, jmf figurene nedenfor.

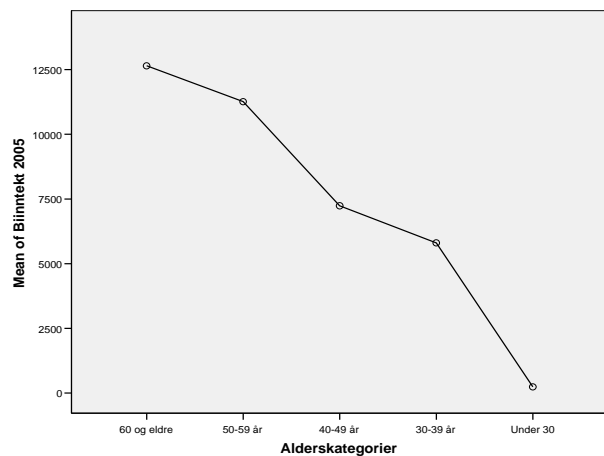
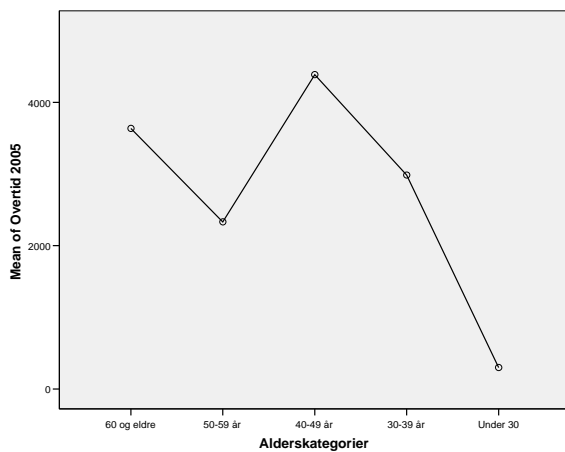

**Figur 2 Snittlønn desember 2005 etter stilling og kjønn**

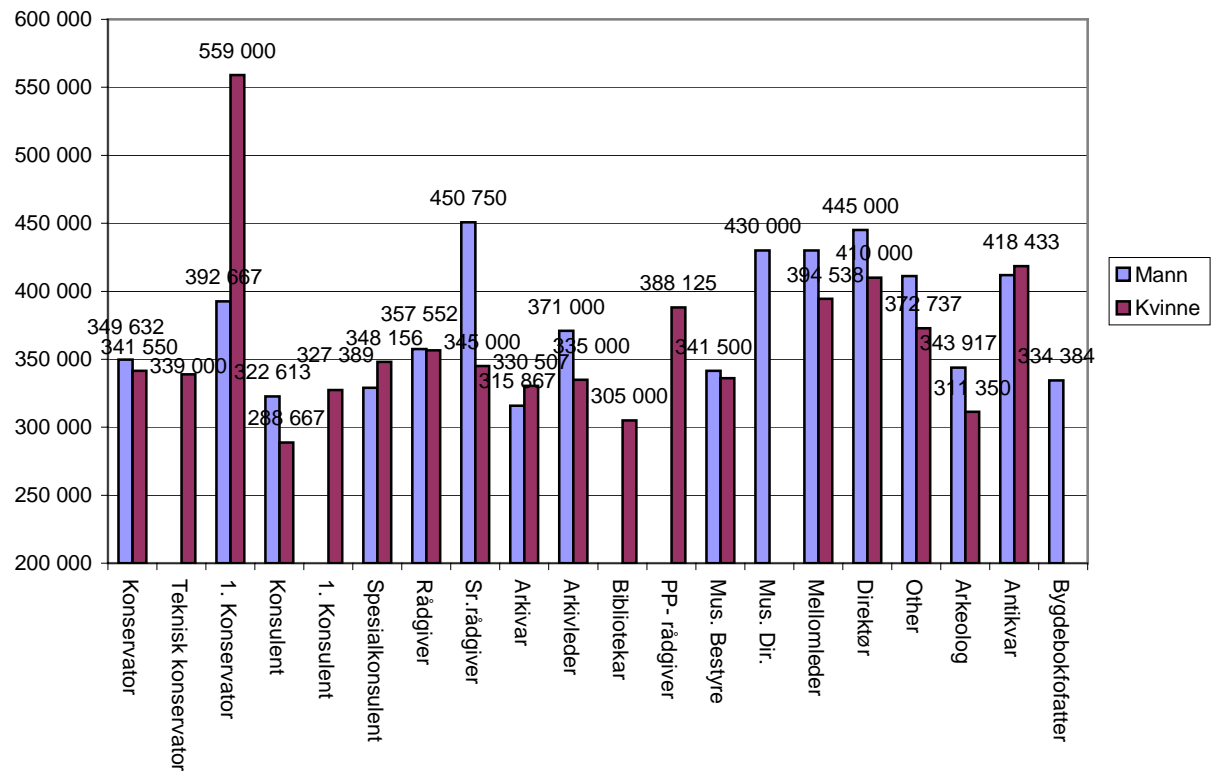

**Figur 3 Snittlønn desember 2005 etter utdanningskategori**

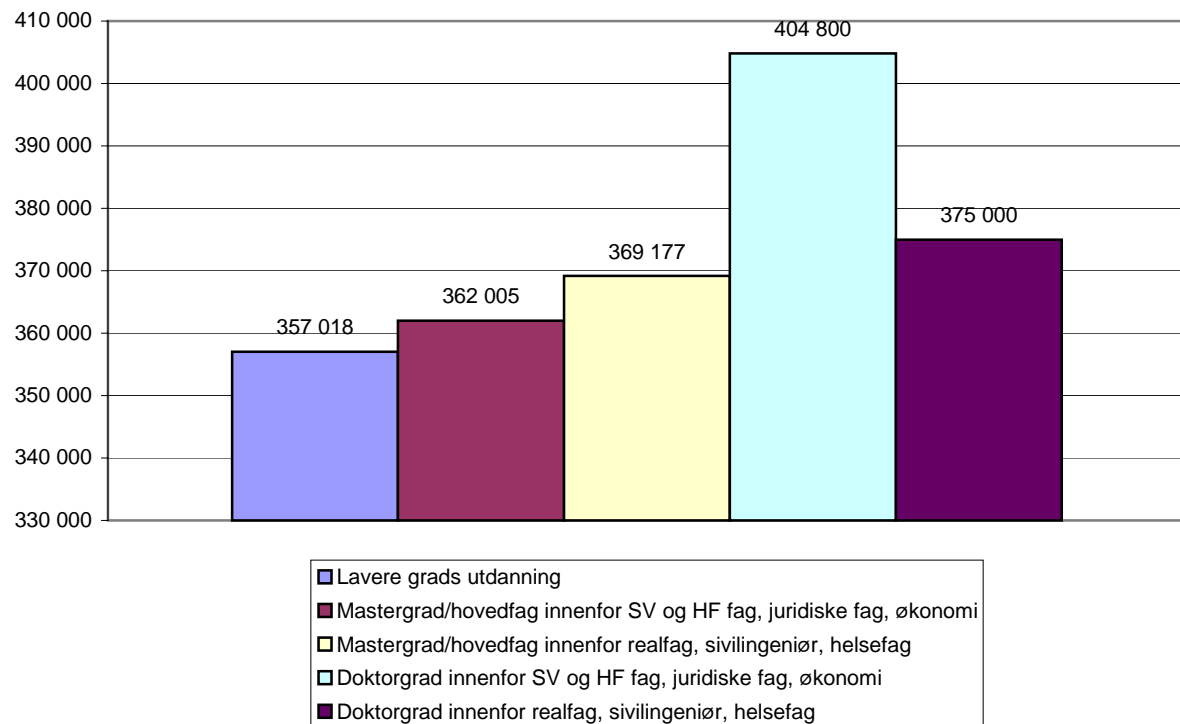

Tabell 3 viser snittlønn med spredningsmål for alle stillingsgruppene i undersøkelsen. Tallene angir prosentandelen blant respondentene som tjener mindre enn den angitte summen. Tallet 5 kan leses som startlønn og tallet 95 som topplønn. Tallet 50 er det samme som median.

**Tabell 3 Snittlønn desember 2005 med spredningsmål etter stilling**

	5	10	25	50	75	90	95
Konservator	308 135	318 700	328 740	344 000	368 000	381 100	383 650
Førstekonservator	390 000	390 000	390 000	394 000	518 750	.	.
Konsulent	281 000	281 000	282 000	295 000	336 200	.	.
Førstekonsulent	295 000	295 000	298 500	325 947	357 000	.	.
Spesialkonsulent	288 000	301 800	320 000	340 000	361 000	381 760	.
Rådgiver	307 250	319 040	335 000	350 000	372 250	407 216	440 525
Seniorrådgiver	338 000	338 000	341 250	366 000	474 500	.	.
Arkivar	297 000	297 000	306 750	318 800	338 260	.	.
Arkivleder	335 000	335 000	335 000	353 000	.	.	.
Bibliotekar	280 000	280 000	280 000	305 000	.	.	.
PP- rådgiver	340 000	340 000	354 750	399 500	410 125	.	.
Museumsbestyrer	310 000	310 000	314 500	341 500	360 250	.	.
Mellomleder/avdelingsleder	317 000	338 500	368 750	387 000	430 250	463 600	.
Direktør	410 000	410 000	410 000	427 500	.	.	.
Other	270 000	311 000	345 500	386 300	420 000	469 000	480 000
Arkeolog	287 700	287 700	326 250	335 000	349 250	.	.
Antikvar	334 200	334 200	374 475	424 000	443 675	.	.
Bygdebokfotter	307 000	307 000	307 000	332 452	.	.	.

### 3. Presentasjon av datagrunnlaget

Totalt svarte 215 medlemmer i kommunal sektor på spørreskjemaet om lønn. Dette tilsvarer en svarprosent på:

- 60,1% av alle medlemmer i kommunal sektor (358)
- 64,2% av alle som fikk tilsendt spørreskjema (335)

**Tabell 4 Respondenter fordelt på kjønn**

Kjønn	Antall	Prosent
Mann	93	43,3
Kvinne	122	56,7

**Figur 4 Aldersfordeling**

Alder	Antall	Prosent
Under 30	5	2,3
30-39 år	72	33,5
40-49 år	62	28,8
50-59 år	50	23,3
60 og eldre	22	10,2
Ikke svart	4	1,9
Totalt	215	100

**Tabell 5 Respondenter fordelt på stilling**

Stilling	Antall	Prosent	Stilling	Antall	Prosent
Konservator	28	13,3	PP- rådgiver	4	1,9
Teknisk konservator	1	0,5	Museumsbestyrer	4	1,9
Førstekonservator	4	1,9	Museumsdirektør	1	0,5
Konsulent	7	3,3	Mellomleder/avdelingsleder	14	6,6
Førstekonsulent	5	2,4	Direktør	2	0,9
Spesialkonsulent	15	7,1	Other	39	18,5
Rådgiver	49	23,2	Arkeolog	8	3,8
Seniorrådgiver	8	3,8	Antikvar	8	3,8
Arkivar	6	2,8	Bygdebokfotter	4	1,9
Arkivleder	2	0,9	<b>Total</b>	<b>211</b>	<b>100</b>
Bibliotekar	2	0,9			

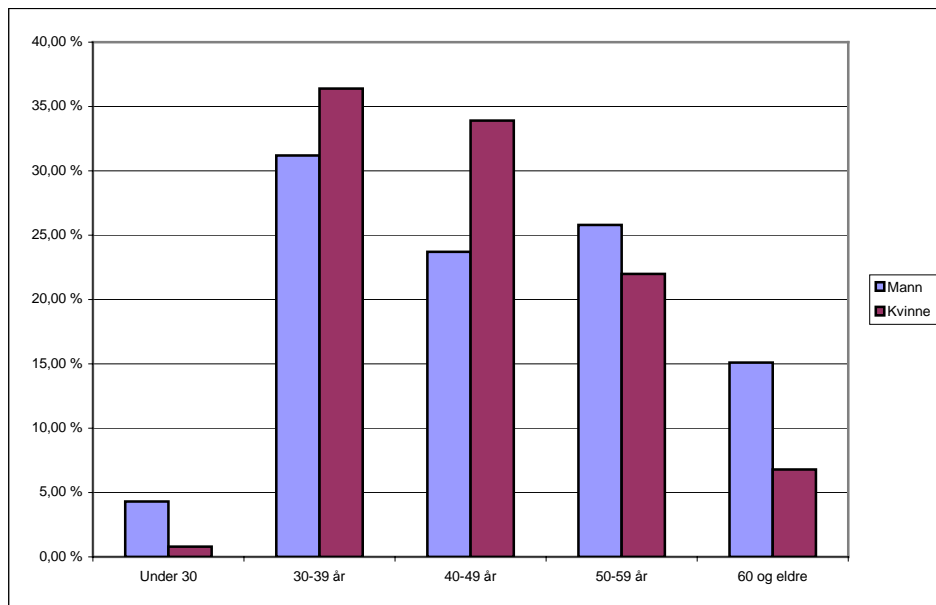
**Figur 5 Aldersfordeling etter kjønn****Tabell 6 Respondenter etter lokallag**

Lokallag	Antall	Prosent	Lokallag	Antall	Prosent
Akershus fylkeskommune	7	3,3	Nordland fylkeskommune	6	2,8
Aust-Agder kulturhistoriske senter	7	3,3	Nord-Trøndelag fylkeskommune	1	0,5
Bergen kommune	20	9,3	Oppland fylkeskommune	4	1,9
Byantikvaren i Oslo	6	2,8	Sogn og Fjordane fylkeskommune	11	5,1
Bærum kommune	4	1,9	Stavanger kommune	2	0,9
Finnmark fylkeskommune	3	1,4	Sør-Trøndelag fylkeskommune	4	1,9
Hedmark fylkeskommune	1	0,5	Troms fylkeskommune	8	3,7
Helse- og velferdsetaten	3	1,4	Vest-Agder fylkeskommune	9	4,2
Hordaland fylkeskommune	15	7	Vestfold fylkeskommune	11	5,1
Kristiansand kommune	1	0,5	Østfold fylkeskommune	8	3,7
Kultur- og idrettsetaten (KIE), Oslo kommune	4	1,9	Ikke svart	4	1,9
Larvik kommune	2	0,9	Utenfor lokallag	72	33,5
Møre og Romsdal fylkeskommune	2	0,9	<b>Total</b>	<b>215</b>	<b>100</b>

# FORSKERFORBUNDETS SKRIFTSERIE

Forskerforbundet har etablert sin egen skriftserie for å samle forbundets innstillinger, utredninger, notater mm. under en felles profil. Notatene kan bestilles fra sekretariatet: e-post [post@forskerforbundet.no](mailto:post@forskerforbundet.no), eller lastes ned fra forbundets nettsider [www.forskerforbundet.no](http://www.forskerforbundet.no). Følgende utgivelser er tilgjengelige:

## **2006:**

- **Lønnsstatistikk for kommunal sektor per 31.12.05 (5/2006)**
- **Lønnsstatistikk for privat sektor per 31.12.05 (4/2006)**
- **Lønnsstatistikk for statlig sektor per 31.12.05 (3/2006)**
- **Forskerforbundets prioriterte arbeidsoppgaver – 2006 (2/2006)**
- **Erfaringer med kvalitetsreformen: Medlemsundersøkelse (1/2006)**

## **2005:**

- **Erfaringer med kvalitetsreformen: Lokallagsundersøkelse (7/2005)**
- **Evaluering av lokale forhandlinger – 2004 (6/2005)**
- **Lønnsstatistikk for kommunal sektor per 31.12.04 (5/2005)**
- **Lønnsstatistikk for privat sektor per 31.12.04 (4/2005)**
- **Lønnsstatistikk for statlig sektor per 31.12.04 (3/2005)**
- **Forskerforbundets prioriterte arbeidsoppgaver – 2005 (2/2005)**
- **Research and Higher Education in Norway (1/2005)**

## **2004:**

- **Handlingsplan for stipendiater 2002-06 (5/2004)**
- **Lønnsstatistikk kommunal sektor – 2003 (4/2004)**
- **Lønnsstatistikk privat sektor – 2003 (3/2004)**
- **Forskerforbundets prioriterte arbeidsoppgaver - 2004 (2/2004)**
- **Kartlegging av ressurser til tillitsvalgtarbeid i statlig UH-sektor (1/2004)**

## **2003:**

- **Forskerforbundet: Beretning 01.09.00-31.12.02 (5/2003)**
- **Lønnsstatistikk privat sektor – 2002 (4/2003)**
- **Lønnsstatistikk kommunal sektor – 2002 (3/2003)**
- **Evaluering av lokale forhandlinger – 2002 (2/2003)**

## **2002:**

- **Evaluering av lokale forhandlinger – 2001 (5/2002)**
- **Lønnsstatistikk for privat sektor – 2001 (4/2002)**
- **Seniorpolitikk (3/2002)**

## **2001:**

- **Rekrutteringssituasjonen ved universitetene og høyskolene 1999-2000 (6/2001)**
- **Administrativ endring i høyere utdanning i 1990-årene (5/2001)**
- **Evaluering av lokale forhandlinger i staten – 2000 (4/2001)**
- **Kartlegging av ressurser til tillitsvalgte i instituttsektoren (3/2001)**

## **2000:**

- **Lokale forhandlinger i staten - 1999. En oppsummering (4/2000)**
- **Opphavsrett. Et notat fra Forskerforbundets opphavsrettsutvalg (3/2000)**
- **Forskerforbundet: Innstilling fra Organisasjonsutvalg III (1/2000)**

## **1998:**

- **Forskerforbundet i ny drakt. Innstilling fra Organisasjonsutvalg II (3/1998)**
- **Tid til FoU ved universiteter og høyskoler (2/1998)**

## **1997:**

- **Opprykk til professor etter kompetanse – En vurdering av ordningen (5/1997)**
- **Særavtale om lønns- og arbeidsvilkår for universitetene og høyskolene (4/1997)**