

**Lønnsstatistikk for
privat sektor
per 31.12.2005**

1. Innledning

Forskerforbundets lønnsstatistikk for medlemmer i privat sektor er basert på en spørreundersøkelse til alle medlemmer i privat sektor med epostadresse. Tilsvarende lønnsstatistikk finnes også for forbundets medlemmer i statlig og kommunal sektor. Undersøkelsen er gjennomført i januar 2006 og viser medlemmenes lønnsnivå per 31. desember 2005 hovedsakelig etter stilling, alder og utdanning. Hensikten er at dette skal være et hjelpemiddel ved lønnsfastsettelse og lønnsforhandlinger både lokalt og sentralt. Til slutt i rapporten presenteres tall på lønnsvekst for individuelle personer fra 31.12.04 til 31.12.05 etter stillingskategori. Opplysninger utover det som gjengis i rapporten kan fås ved henvendelse til sekretariatet sentralt.

2. Lønnsoversikt

Tabell 1 viser gjennomsnittslønn per desember 2005 for de ulike stillingskategoriene. Tabellen viser også gjennomsnittlig overtidutbetaling og biinntekt samt hvor stor prosentandel av respondentene innen hver stilling som har slik inntekt i tillegg til bruttolønnen. Det er mer vanlig med biinntekt enn overtid, men noen stillinger og særlig blant konservatorene er det mange som har overtidinntekt. Biinntekter er mest utbredt blant de vitenskapelige stillingene, men også blant førstekonservator og ledersjiktet er det mange med biinntekt.

Tabell 1 Brutto snittlønn, overtid og biinntekt, samt prosentandel som har biinntekt og overtid, per desember 2005 etter stilling

| Stillingskategori | Bruttolønn | Overtid 2005 | | Biinntekt 2005 | |
|---------------------------------|----------------|--------------|---------------|----------------|---------------|
| Stipendiat | 317 042 | 270 | 1,4 % | 16 607 | 41,9 % |
| Postdoktor | 367 059 | 0 | 0,0 % | 13 000 | 21,1 % |
| Vit. grunnstilling | 378 351 | 7 987 | 14,3 % | 17 483 | 43,6 % |
| Vit. førstestilling | 430 038 | 15 685 | 10,0 % | 27 675 | 61,1 % |
| Forsker I, Forsker 1110, dosent | 451 596 | 12 782 | 12,3 % | 28 165 | 64,2 % |
| Professor og forskningssjef | 516 149 | 13 900 | 15,6 % | 54 759 | 74,4 % |
| Konsulent | 330 994 | 881 | 12,5 % | 238 | 8,3 % |
| Førstekonsulent | 329 318 | 2 871 | 28,1 % | 9 713 | 34,4 % |
| Rådgiver | 381 830 | 4 634 | 26,2 % | 8 103 | 29,5 % |
| Seniorrådgiver | 467 202 | 18 860 | 34,5 % | 12 400 | 27,3 % |
| Bibliotekar | 330 570 | 81 | 4,8 % | 71 | 4,8 % |
| Avd.bibl. | 336 155 | 2 535 | 10,5 % | 345 | 15,8 % |
| Konservator | 348 454 | 3 960 | 24,1 % | 3 144 | 34,5 % |
| Teknisk konservator | 321 667 | 37 940 | 50,0 % | 3 000 | 10,0 % |
| 1. Konservator | 390 705 | 1 042 | 16,7 % | 42 354 | 66,7 % |
| Museumsdirektør | 424 812 | 0 | 0,0 % | 357 | 14,3 % |
| Muesumsbestyrer | 371 700 | 0 | 0,0 % | 800 | 20,0 % |
| Klinisk ernær.fys. | 349 371 | 1 012 | 9,7 % | 6 508 | 51,6 % |
| Ingeniør | 345 452 | 0 | 0,0 % | 1 471 | 11,8 % |
| Direktør | 558 363 | 8 500 | 9,1 % | 22 795 | 54,5 % |
| Mellomleder/avdelingsleder | 457 070 | 3 699 | 20,0 % | 16 268 | 43,3 % |
| Other | 380 167 | 5 227 | 16,8 % | 10 933 | 38,2 % |
| Totalt | 403 406 | 8 309 | 14,7 % | 18 678 | 45,3 % |

Det er omtrent like stor andel kvinner og menn som har overtidbetaling. Biinntekt er mest utbredt hos menn, men det er også relativt vanlig blant kvinner.

Tabell 2 Andel med overtidsbetaling og biinntekt etter kjønn

| | Overtidsbetaling | | Biinntekt | |
|---------------|------------------|---------|-----------|---------|
| | Antall | Prosent | Antall | Prosent |
| Mann | 96 | 16,80 % | 298 | 52,20 % |
| Kvinne | 83 | 12,90 % | 252 | 39,20 % |

De to figurene nedenfor viser gjennomsnittsnivået på overtidsutbetalingen og biinntekten etter kjønn. Som vi ser har kvinner i gjennomsnitt lavere overtidsutbetaling og biinntekt enn menn.

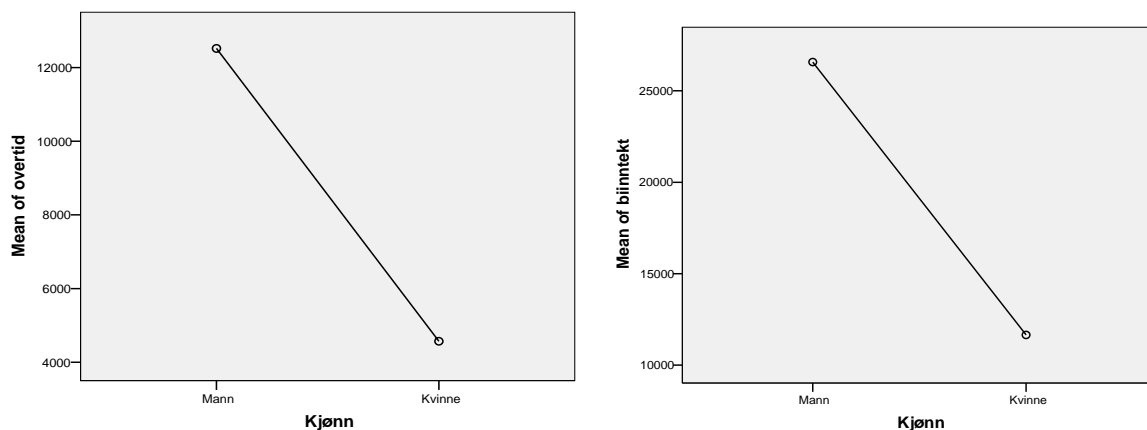

Som tabell 3 viser er det aldersgruppen 50-59 år hvor det er mest vanlig med overtidsbetaling, og aldersgruppen 40-49 samt 50-59 år hvor det er mest vanlig med biinntekt.

Tabell 3 Andel med overtidsbetaling og biinntekt etter alder

| | Overtidsbetaling | | Biinntekt | |
|-------------|------------------|---------|-----------|---------|
| | Antall | Prosent | Antall | Prosent |
| Under 30 år | 6 | 9,80 % | 15 | 24,60 % |
| 30-39 år | 58 | 13,40 % | 166 | 38,40 % |
| 40-49 år | 48 | 13,80 % | 183 | 52,40 % |
| 50-59 år | 54 | 19,70 % | 147 | 53,60 % |
| Over 59 år | 12 | 12,90 % | 37 | 39,80 % |

De to figurene nedenfor viser gjennomsnittsnivået på overtidsutbetalingen og biinntekten etter alder. I begge tilfeller øker gjennomsnittet med alder til og med aldersgruppen 50-59 år hvor både gjennomsnittlig overtidsutbetaling og biinntekt er høyest.

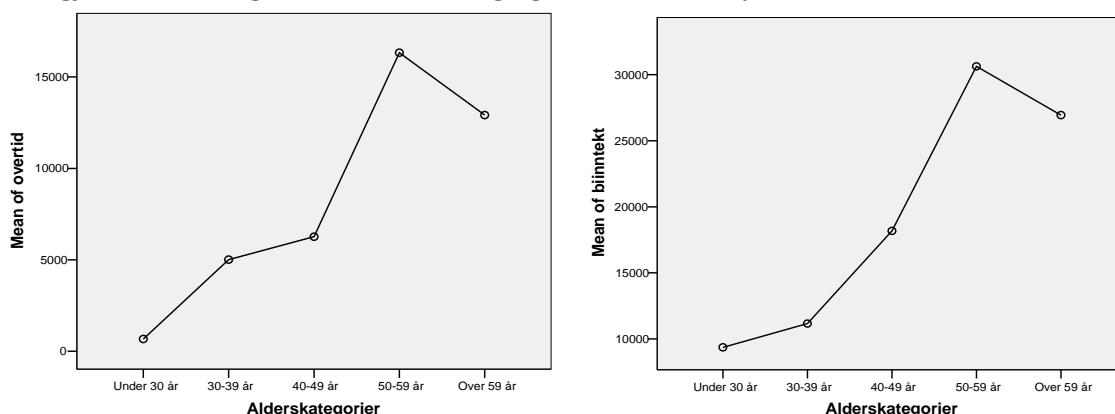

Figur 1 på neste side viser gjennomsnittslønn for de enkelte stillingene per desember 2005 etter kjønn. Generelt tjener menn i gjennomsnitt mer enn kvinner, men forskjellene er små. For noen stillinger er det likevel snakk om gjennomsnittsforskjeller på over kr 20.000,-. For stillingene museumsdirektør, museumsbestyrer og -direktør er det derimot kvinner som tjener mer enn kr 20.000,- mer enn menn.

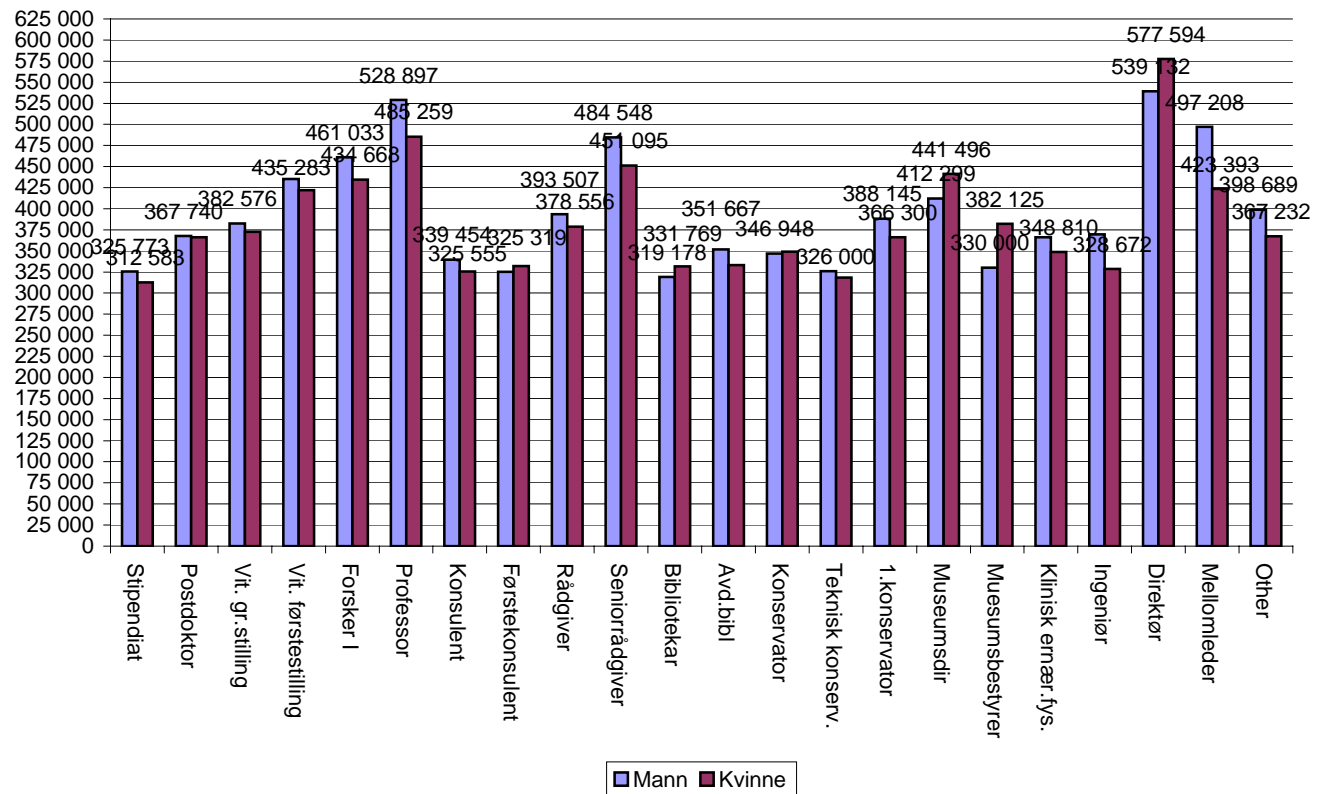
Figur 1 Snittlønn per desember 2005 etter stilling og kjønn

Figur 2 nedenfor og tabellene 4 og 5 på neste side viser lønn etter utdanningskategori.

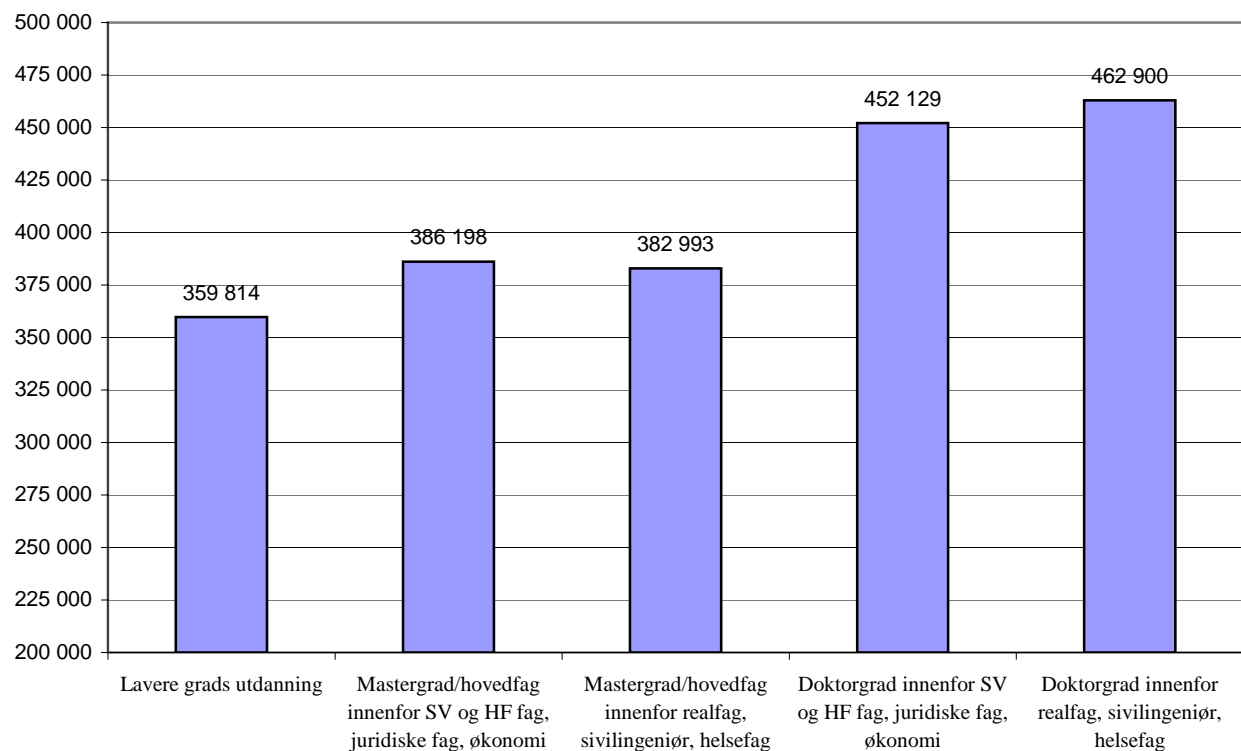
Figur 2 Snittlønn desember 2005 etter utdanningskategori

Spredningsmålene angir hvor stor andel av respondentene som tjener mindre enn den angitte summen. Slik kan tallet 5 leses som begynnerlønn mens tallet 95 leses som topplønn. Tabellene 4 og 5 viser at spredningen i bruttolønn per desember 2005 mellom utdanningskategoriene er større enn spredningen etter når eksamen ble avlagt.

Tabell 4 Snittlønn med spredningsmål etter utdanningskategori

| | 5 | 10 | 25 | 50 | SNITT | 75 | 90 | 95 |
|---|---------|---------|---------|---------|---------|---------|---------|---------|
| Lavere grads utdanning | 283 445 | 292 200 | 312 150 | 344 000 | 359 814 | 378 700 | 458 671 | 485 500 |
| Mastergrad/hovedfag innenfor SV og HF fag, juridiske fag, økonomi | 292 560 | 306 360 | 330 000 | 377 929 | 386 198 | 425 000 | 474 854 | 514 700 |
| Mastergrad/hovedfag innenfor realfag, sivilingeniør, helsefag | 294 040 | 310 000 | 330 000 | 360 000 | 382 993 | 413 400 | 475 860 | 556 500 |
| Doktorgrad innenfor SV og HF fag, juridiske fag, økonomi | 371 800 | 385 930 | 410 000 | 437 800 | 452 129 | 480 000 | 525 000 | 584 700 |
| Doktorgrad innenfor realfag, sivilingeniør, helsefag | 360 000 | 377 389 | 400 000 | 440 000 | 462 900 | 498 000 | 581 362 | 651 200 |

Tabell 5 Snittlønn desember 2005 etter utdanningskategori og når eksamen ble avlagt

| | -1972 | 1973-78 | 1979-84 | 1985-90 | 1991-95 | 1996-2000 | 2000- |
|---|---------|---------|---------|---------|---------|-----------|---------|
| Lavere grads utdanning | 409 133 | 369 945 | 401 834 | 387 825 | 341 320 | 330 927 | 303 479 |
| Mastergrad/hovedfag innenfor SV og HF fag, juridiske fag, økonomi | 456 735 | 451 276 | 420 453 | 417 674 | 397 496 | 366 520 | 331 217 |
| Mastergrad/hovedfag innenfor realfag, sivilingeniør, helsefag | 459 140 | 418 538 | 461 407 | 412 349 | 383 549 | 353 939 | 336 344 |
| Doktorgrad innenfor SV og HF fag, juridiske fag, økonomi | 482 960 | 484 331 | 469 549 | 459 875 | 440 209 | 415 374 | 410 921 |
| Doktorgrad innenfor realfag, sivilingeniør, helsefag | 514 216 | 540 389 | 473 697 | 484 648 | 436 940 | 406 268 | 330 500 |

Tabellen nedenfor viser gjennomsnittlig bruttolønn i de forskjellige stillingskategoriene etter når eksamen er avlagt. Årstall for lavere grads eksamen er brukt der respondentene ikke har hovedfagseksamen eller tilsvarende.

Tabell 6 Snittlønn per desember 2005 etter avlagt høyere eller lavere grads eksamen¹

| | -1972 | 1973-78 | 1979-84 | 1985-90 | 1991-95 | 1996-2000 | 2000- |
|---------------------------------|----------------|----------------|----------------|----------------|----------------|----------------|----------------|
| Stipendiat | 317 368 | | | 371 500 | 331 275 | 316 935 | 310 667 |
| Postdoktor | | | | 397 572 | 370 000 | 361 670 | 312 000 |
| Vitenskapelig grunnstilling | 439 717 | 419 368 | 396 814 | 399 122 | 375 899 | 374 538 | 347 952 |
| Vitenskapelig førstestilling | 438 416 | 458 252 | 443 708 | 421 232 | 427 172 | 432 781 | 397 792 |
| Forsker I, Forsker 1110, dosent | 465 197 | 490 689 | 473 551 | 475 541 | 443 667 | 384 744 | 335 000 |
| Professor og forskningssjef | 501 506 | 537 951 | 516 597 | 512 656 | 524 481 | 430 000 | |
| Konsulent | | | | 351 850 | 320 588 | 345 162 | 314 750 |
| Førstekonsulent | | | 346 730 | 345 406 | 357 792 | 315 733 | 306 545 |
| Rådgiver | 374 000 | 417 067 | 418 771 | 387 687 | 368 825 | 384 754 | 364 927 |
| Seniorrådgiver | 481 434 | 503 226 | 467 918 | 485 000 | 437 829 | 428 800 | 390 318 |
| Bibliotekar | 365 449 | 349 331 | 379 131 | 396 500 | 309 521 | 303 321 | 289 675 |
| Avdelingsbibliotekar | 352 481 | 329 705 | 319 667 | 368 200 | 312 450 | 346 300 | 312 300 |
| Konservator | 386 000 | 385 831 | 364 270 | 364 367 | 347 163 | 339 696 | 328 296 |
| Teknisk konservator | | | | 353 500 | 332 000 | 326 000 | 301 000 |
| Førstekonservator | | 403 619 | 392 775 | 392 100 | 331 850 | | |
| Museumsdirektør | | 445 430 | 365 196 | 406 600 | 459 000 | | |
| Museumsbestyrer | | 395 000 | | 365 000 | 351 750 | | |
| Klinisk ernæringsfysiolog | 352 000 | 359 200 | 341 250 | 356 932 | 348 189 | 351 780 | 342 111 |
| Ingeniør | 445 300 | | | 366 750 | | 331 416 | 297 299 |
| Direktør | | 480 000 | 509 006 | 654 872 | 483 700 | 468 333 | |
| Mellomleder/avdelingsleder | 545 088 | 431 000 | 461 279 | 512 770 | 414 973 | 457 334 | 427 914 |
| Andre | 447 254 | 430 749 | 469 200 | 398 561 | 411 241 | 340 534 | 325 459 |
| Totalt | 459 854 | 459 227 | 443 844 | 439 709 | 404 185 | 367 062 | 332 072 |

¹ Årstall for lavere grads eksamen er brukt dersom vedkommende ikke har høyere grads utdanning

Tabell 7 viser gjennomsnittslønn etter alder. Her er det viktig å huske at tallene gir uttrykk for situasjonen per desember 2005 og ikke viser lønnsutviklingen etter som man blir eldre.

Tabell 7 Snittlønn per desember 2005 etter alder

| | Under 30 år | 30-39 år | 40-49 år | 50-59 år | Over 59 år |
|---------------------------------|----------------|----------------|----------------|----------------|----------------|
| Stipendiat | 304 804 | 317 460 | 337 960 | 338 199 | |
| Postdoktor | 312 000 | 361 492 | 406 572 | 400 000 | 343 000 |
| Vitenskapelig grunnstilling | 383 394 | 370 582 | 381 246 | 388 091 | 402 937 |
| Vitenskapelig førstestilling | | 420 838 | 426 772 | 449 111 | 426 044 |
| Forsker I, Forsker 1110, dosent | 335 000 | 418 870 | 458 520 | 490 541 | 445 355 |
| Professor og forskningssjef | | 550 000 | 504 335 | 524 850 | 509 222 |
| Konsulent | 306 333 | 314 686 | 331 925 | 412 620 | 450 000 |
| Førstekonsulent | 315 000 | 311 947 | 353 096 | 329 014 | 362 500 |
| Rådgiver | 300 000 | 382 926 | 370 497 | 395 829 | 413 040 |
| Seniorrådgiver | | 402 329 | 461 954 | 478 488 | 498 838 |
| Bibliotekar | 284 675 | 307 901 | 345 904 | 354 322 | 361 897 |
| Avdelingsbibliotekar | 300 000 | 338 025 | 338 750 | 333 168 | 345 211 |
| Konservator | 329 000 | 334 196 | 346 850 | 378 122 | 352 401 |
| Teknisk konservator | 297 000 | 311 200 | 347 333 | | |
| Førstekonservator | | 323 200 | 366 300 | 392 683 | 425 857 |
| Museumsdirektør | | | 421 200 | 423 097 | 437 000 |
| Muesumsbestyrer | | 351 000 | 365 000 | 330 000 | 406 250 |
| Klinisk ernæringsfysiolog | 335 956 | 347 695 | 357 375 | 352 833 | 367 503 |
| Ingeniør | 294 006 | 325 195 | 376 167 | 370 000 | 445 300 |
| Direktør | | 640 000 | 504 456 | 575 987 | |
| Mellomleder/avdelingsleder | 317 800 | 433 915 | 468 158 | 449 315 | 519 730 |
| Andre | 308 770 | 355 493 | 399 928 | 426 460 | 422 328 |
| Totalt | 314 228 | 370 076 | 419 916 | 445 079 | 432 131 |

Tallene fra tabell 7 er brukt for å vise forskjeller mellom enkelte stillinger i figurene 3, 4 og 5 når det gjelder gjennomsnittlig bruttolønn per desember 2005.

Figur 3 Snittlønn per desember 2005 etter alder for vitenskapelige stillinger

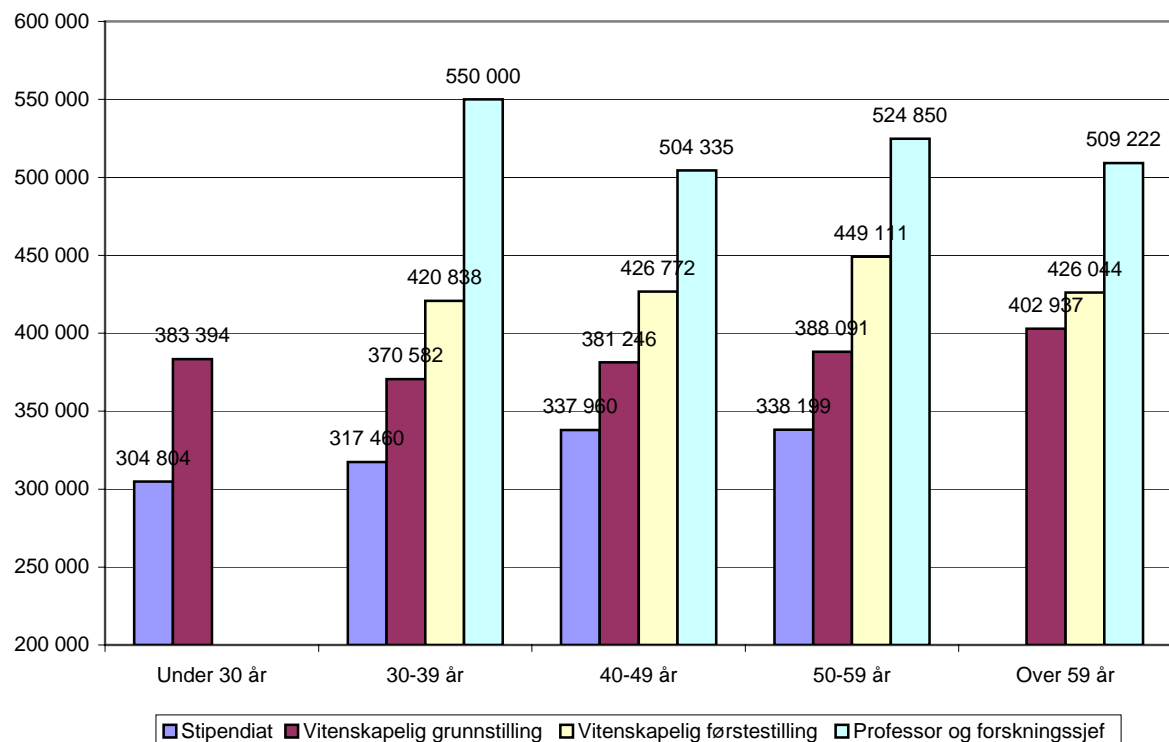

Figur 4 Snittlønn per desember 2005 etter alder for administrative stillinger og ingeniør

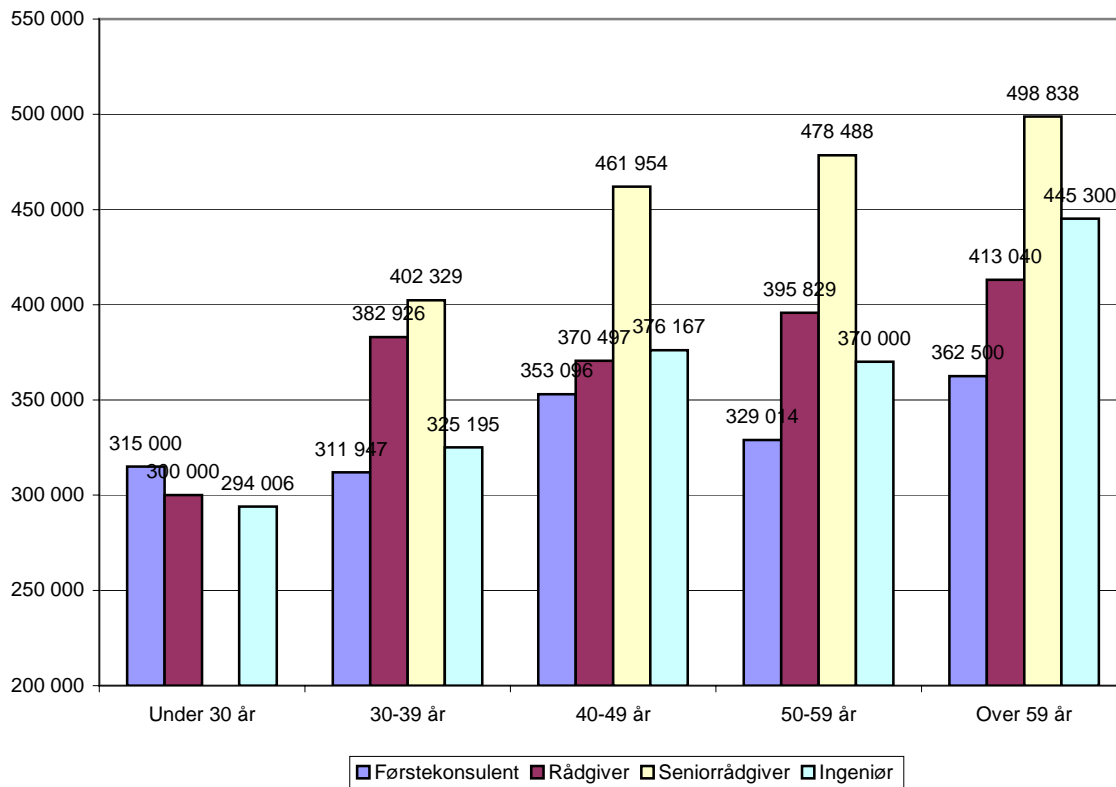

Figur 5 Snittlønn per desember 2005 etter alder for bibliotekar, konservator og kliniske ernæringsfysiolog

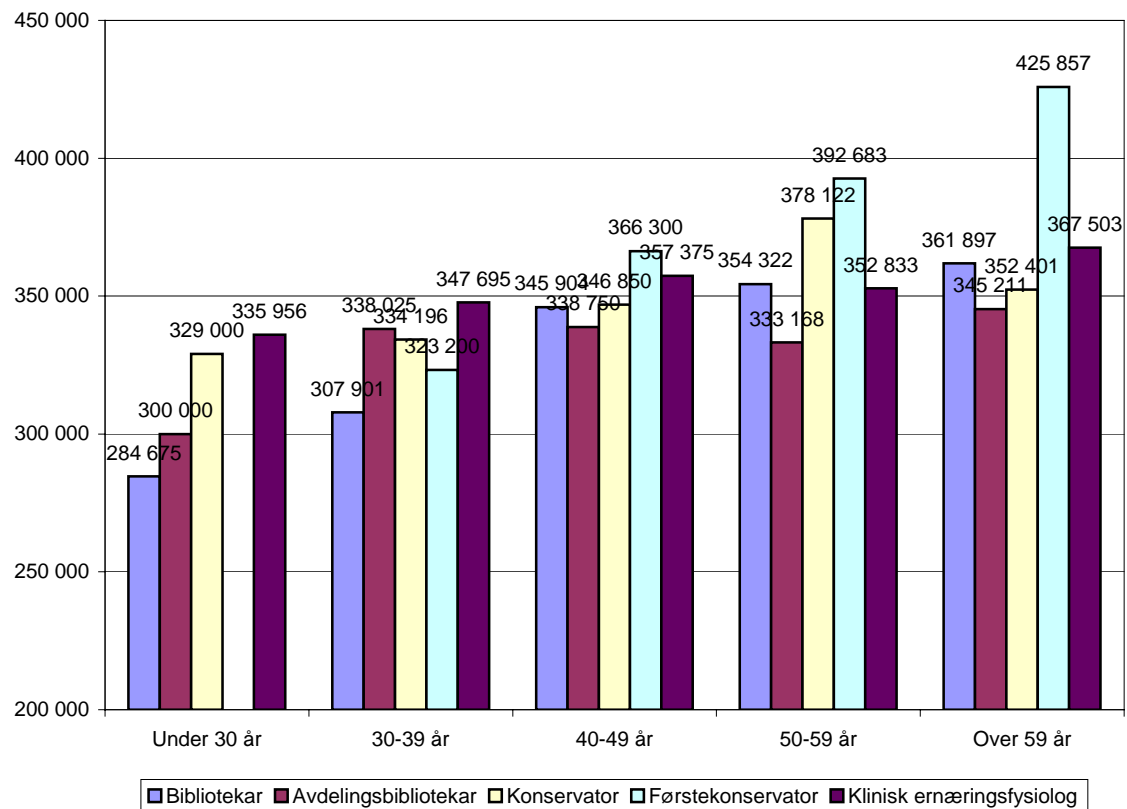

Tabellen under viser snittlønn med spredningsmål for alle stillingsgruppene i undersøkelsen. Tallene angir prosentandelen blant respondentene som tjener mindre enn den angitte summen. Tallet 5 kan leses som startlønn og tallet 95 som toplønn. Tallet 50 er det samme som median.

Tabell 8 Snittlønn per desember 2005 med spredningsmål

| | 5 | 10 | 25 | SNITT | 50 | 75 | 90 | 95 |
|------------------------------|---------|---------|---------|---------|---------|---------|---------|-----------|
| Stipendiat | 275 600 | 290 000 | 297 000 | 317 042 | 310 000 | 328 600 | 360 800 | 400 002 |
| Postdoktor | 300 000 | 300 000 | 343 000 | 367 059 | 372 700 | 390 000 | 420 000 | . |
| Vitenskapelig grunnstilling | 325 750 | 332 065 | 350 000 | 378 404 | 375 000 | 397 250 | 444 660 | 455 000 |
| Vitenskapelig førstestilling | 372 850 | 384 900 | 404 750 | 430 038 | 424 174 | 445 461 | 479 000 | 508 614 |
| Forsker I | 343 579 | 368 800 | 407 500 | 451 446 | 453 927 | 487 481 | 532 777 | 564 200 |
| Professor | 419 405 | 444 000 | 471 400 | 516 149 | 500 000 | 528 994 | 648 000 | 682 500 |
| Konsulent | 275 800 | 279 400 | 292 000 | 330 994 | 314 000 | 350 000 | 430 800 | 486 192 |
| Førstekonsulent | 283 250 | 300 000 | 307 617 | 329 318 | 324 100 | 344 188 | 384 945 | 398 500 |
| Rådgiver | 300 600 | 324 672 | 350 500 | 384 785 | 381 750 | 423 000 | 450 000 | 488 852 |
| Seniorrådgiver | 374 000 | 400 000 | 420 909 | 467 202 | 450 000 | 510 250 | 547 000 | 582 287 |
| Bibliotekar | 262 770 | 288 360 | 296 500 | 330 570 | 320 000 | 358 079 | 398 200 | 457 100 |
| Avdelingsbibliotekar | 294 000 | 300 000 | 317 800 | 336 155 | 329 705 | 340 000 | 404 100 | . |
| Konservator | 301 800 | 311 600 | 327 621 | 348 454 | 345 250 | 378 400 | 386 215 | 392 100 |
| Teknisk konservator | 295 000 | 295 000 | 298 500 | 321 667 | 312 000 | 348 500 | . | . |
| Førstekonservator | 323 200 | 326 660 | 380 000 | 390 705 | 392 100 | 400 000 | 453 171 | . |
| Museumsdirektør | 365 196 | 365 196 | 392 000 | 424 812 | 437 000 | 455 000 | . | . |
| Museumsbestyrer | 330 000 | 330 000 | 340 500 | 371 700 | 352 500 | 412 500 | . | . |
| Klinisk ernæringsfysiolog | 301 500 | 320 000 | 335 000 | 349 371 | 352 000 | 364 250 | 379 700 | 384 250 |
| Ingeniør | 270 000 | 278 000 | 310 601 | 345 452 | 332 018 | 370 750 | 424 200 | . |
| Direktør | 328 250 | 386 640 | 439 400 | 558 363 | 503 500 | 609 500 | 910 000 | 1 170 000 |
| Mellomleder/avdelingsleder | 328 800 | 334 600 | 379 000 | 457 070 | 428 000 | 486 000 | 650 000 | 685 000 |
| Andre | 283 895 | 290 000 | 317 100 | 378 217 | 350 000 | 410 000 | 518 025 | 600 000 |

Tallene fra tabell 8 er brukt i de tre neste figurene for å vise forskjeller mellom stillingene.

Figur 6 Snittlønn per desember 2005 med spredningsmål for vitenskapelige stillinger

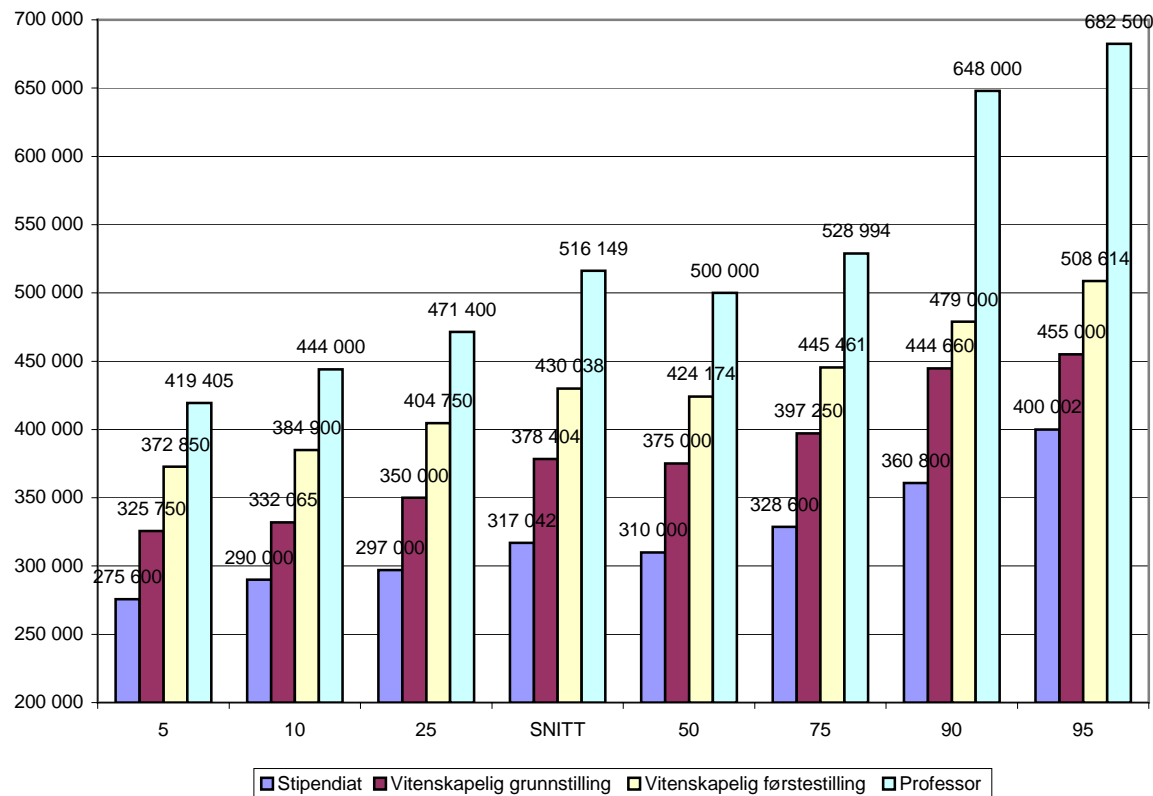

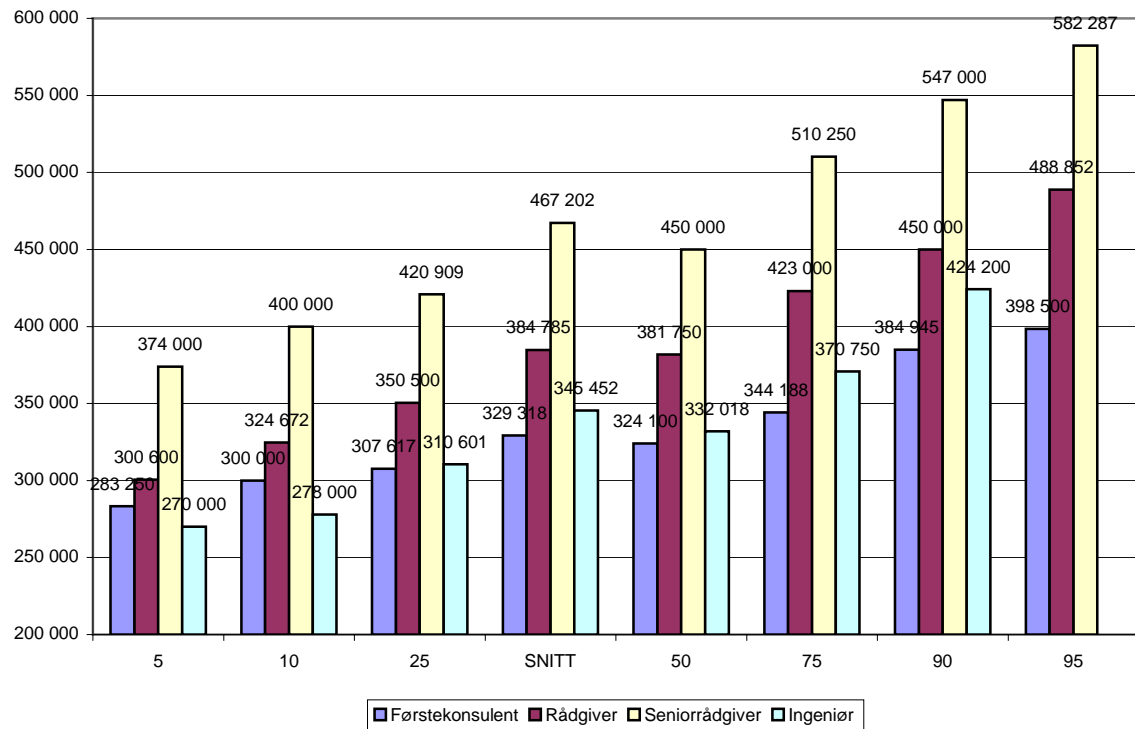
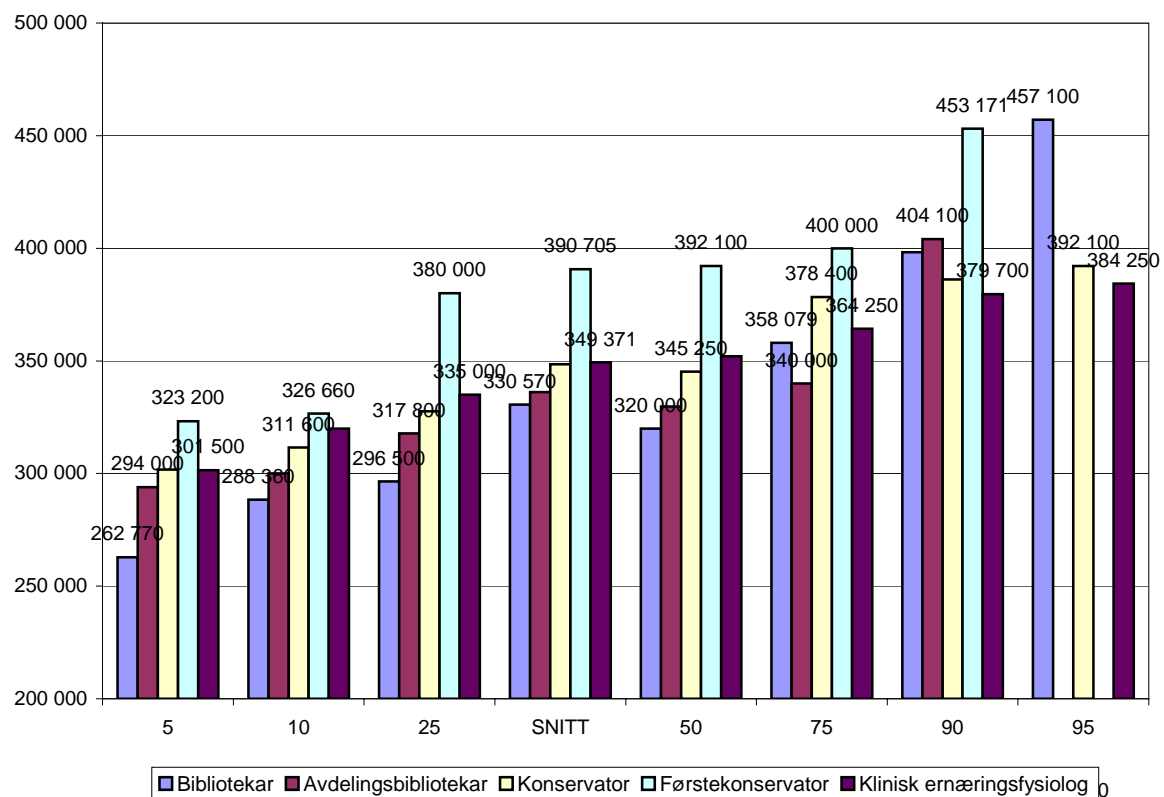
Figur 7 Snittlønn per desember 2005 med spredningsmål for administrative stillinger**Figur 8 Snittlønn per desember 2005 med spredningsmål for bibliotekar, konservator og ernæringsfysiologer**

Figurene 9-15 viser snittlønn med spredningsmål for enkelte stillinger på tvers av institusjoner. Dette gjelder følgende stillinger stipendiat, vitenskapelig grunnstilling, vitenskapelig førstestilling, professor, klinisk ernæringsfysiolog, rådgiver og konservator.

For de andre stillingskategoriene i undersøkelsen var det så få respondenter at det ikke ga mening å bruke spredningsmål.

Figur 9 Stipendiat

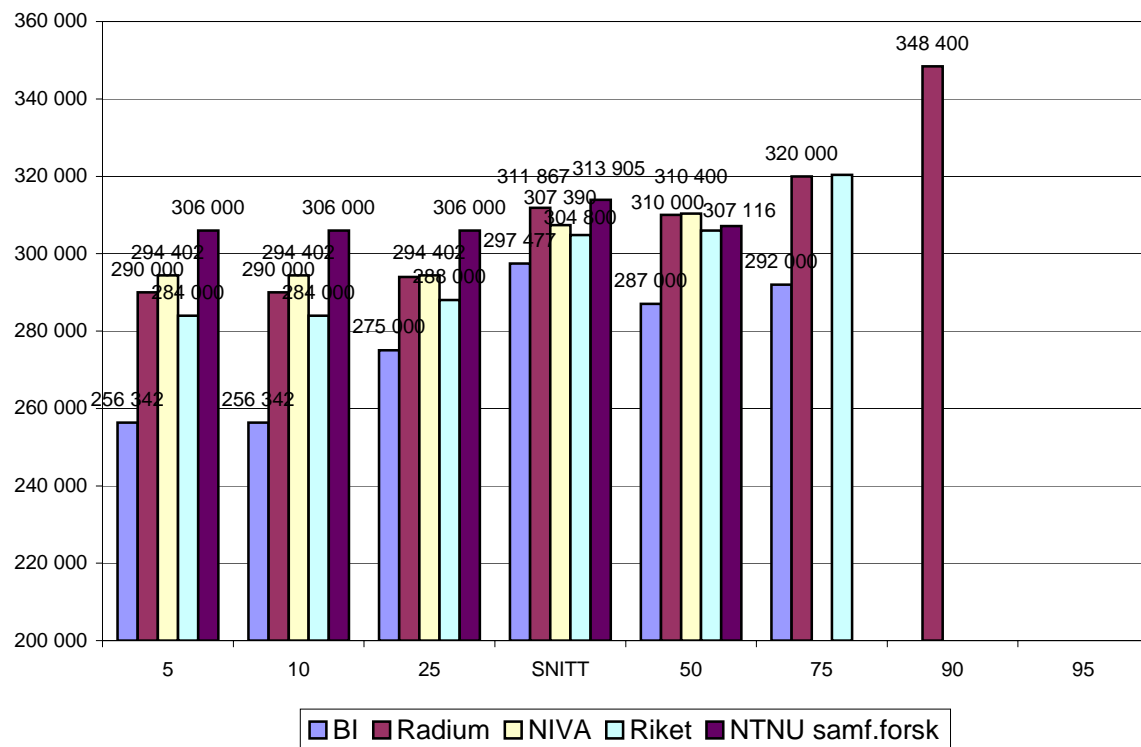

Figur 10 Vitenskapelig grunnstilling

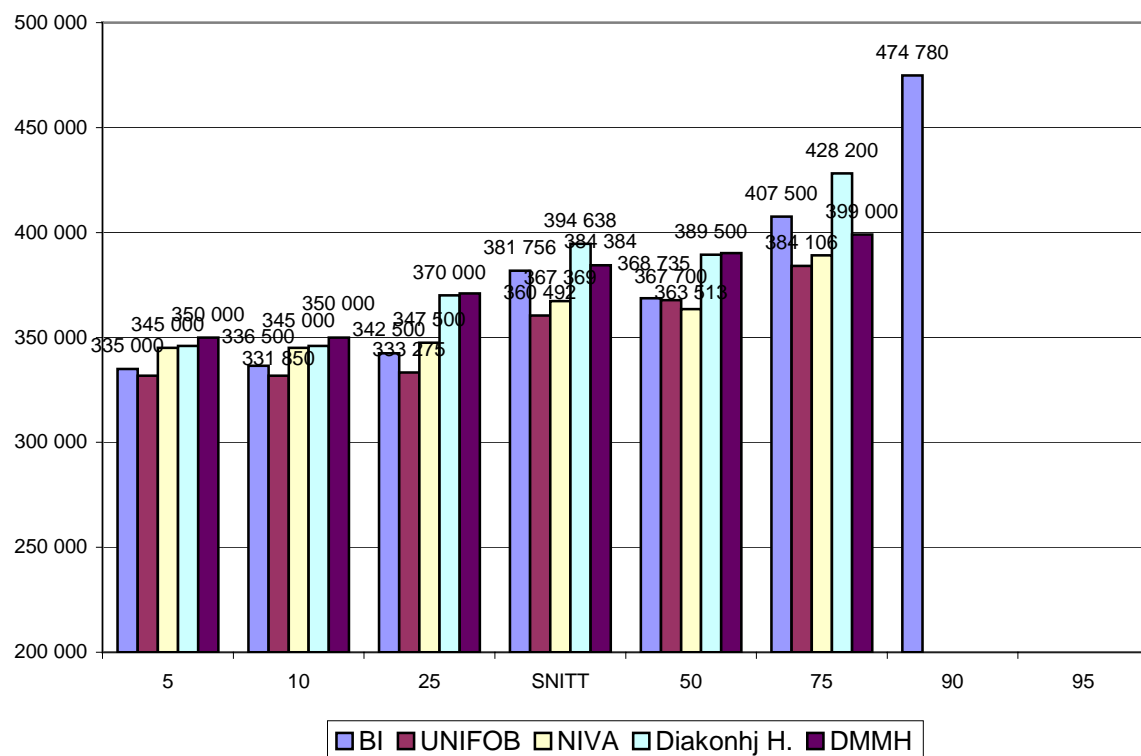

Figur 11 Vitenskapelig førstestilling

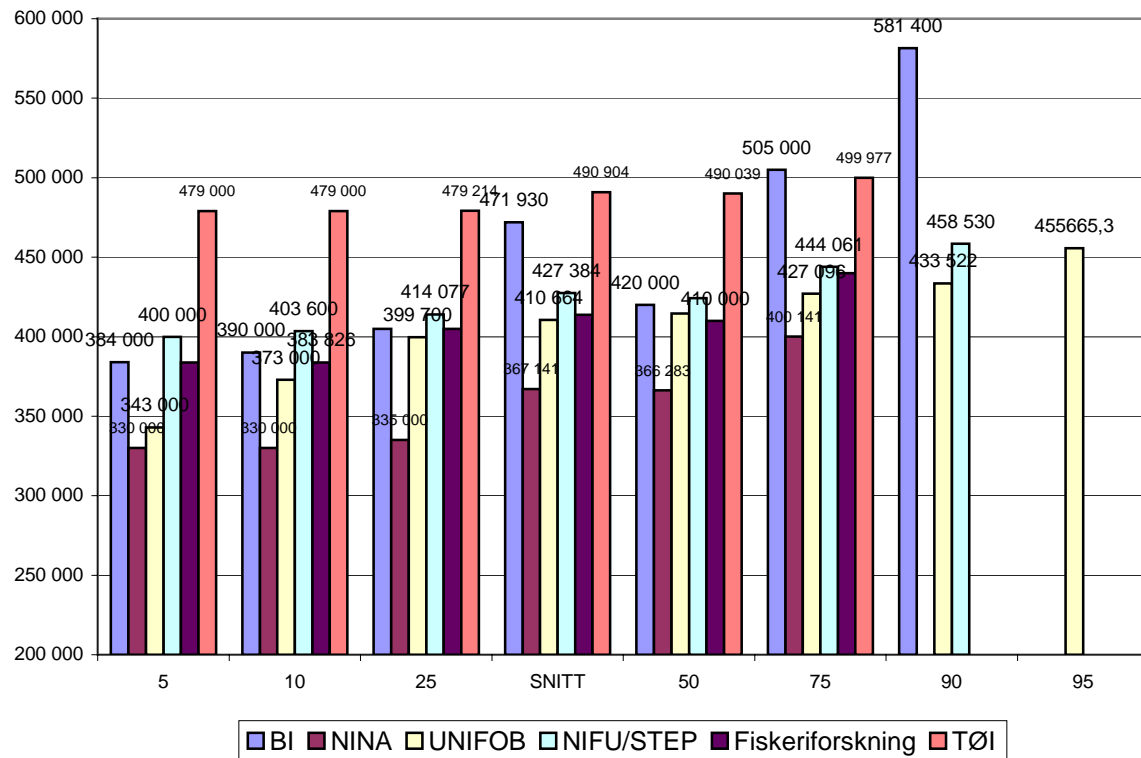

Figur 12 Professor

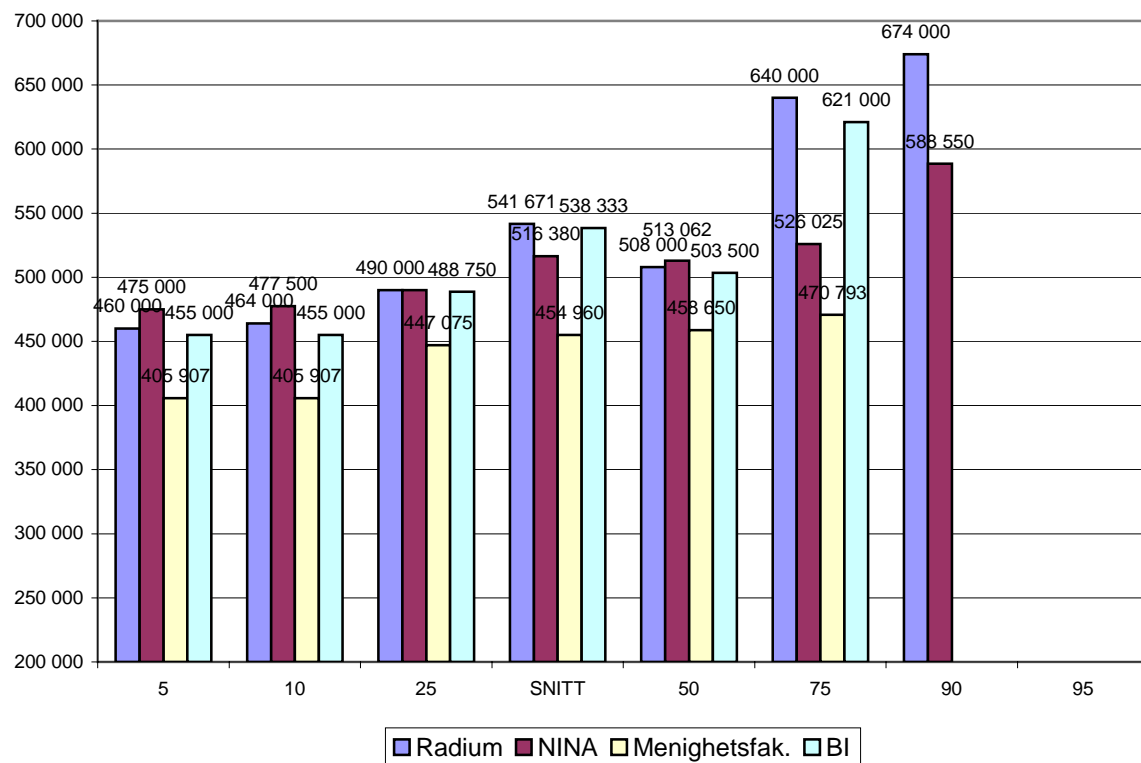

Figur 13 Klinisk ernæringsfysiolog

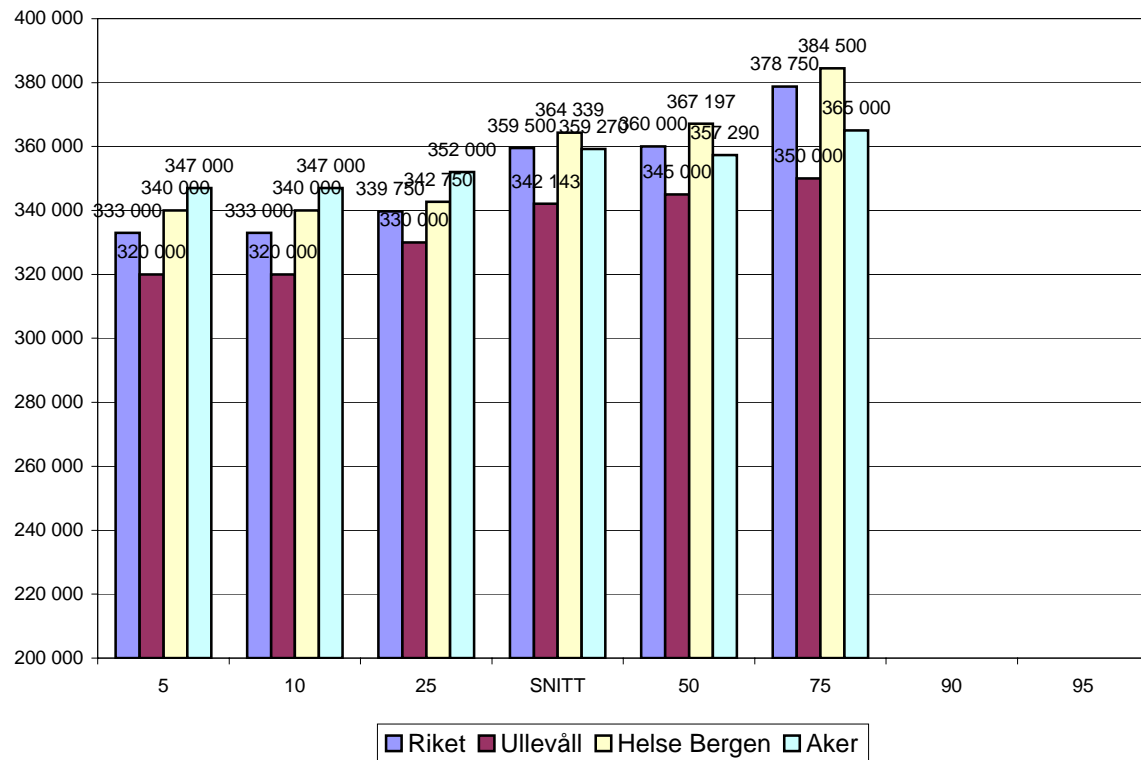

Figur 14 Rådgiver

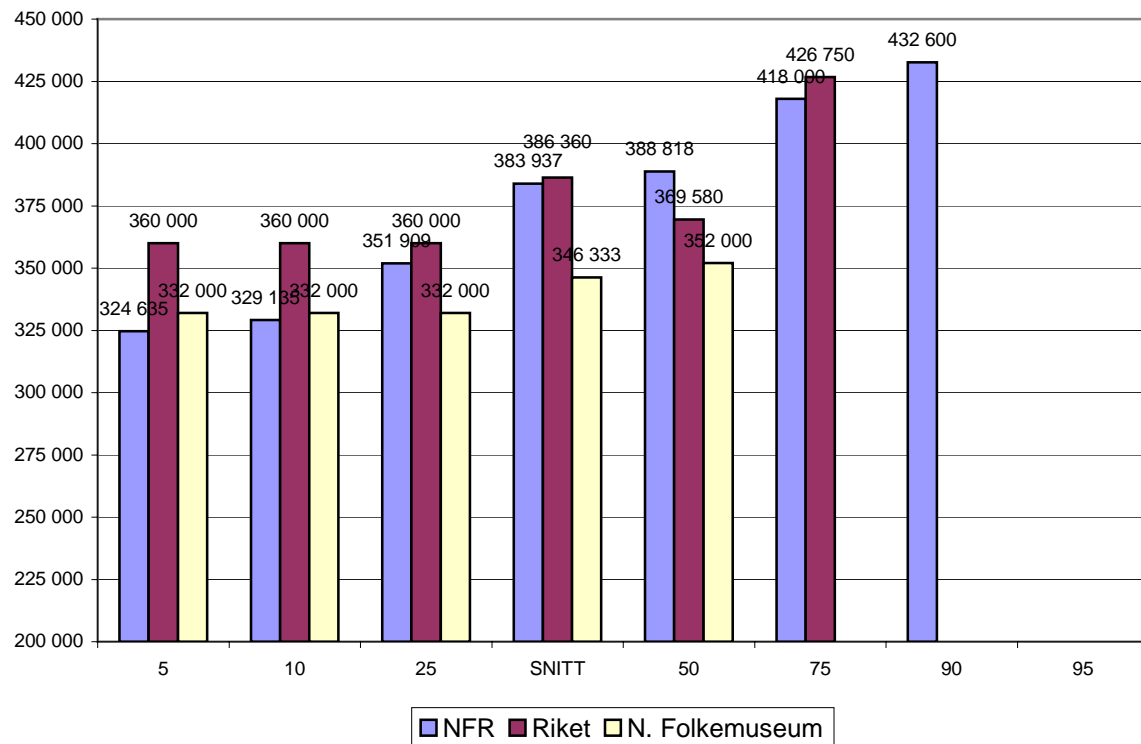

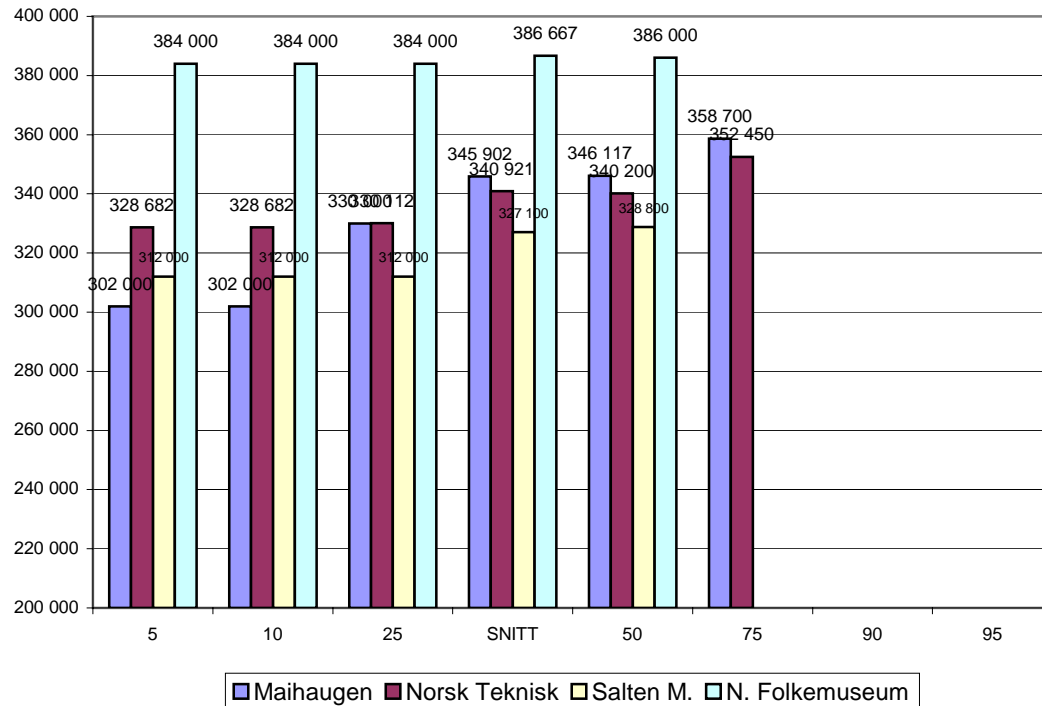
Figur 15 Konservator

3. Lønnsvekst

Konsumprisen økte med 1,6% i gjennomsnitt fra 2004 til 2005. Samtidig beregnet teknisk beregningsutvalg gjennomsnittlig årslønnsvekst fra 2004 til 2005 til å være 3,25% for alle grupper, 3,9% i HSH, 3,6% i NAVO trad, 3,4% i stat, 3,4% i kommune.

Figur 16 på neste side angir lønnsveksten forbundets medlemmer i de ulike tariffområdene har hatt fra desember 2004 til desember 2005. I snitt ser det ut til at forbundets medlemmer i de ulike tariffområdene har hatt brukbar lønnsutvikling i perioden.

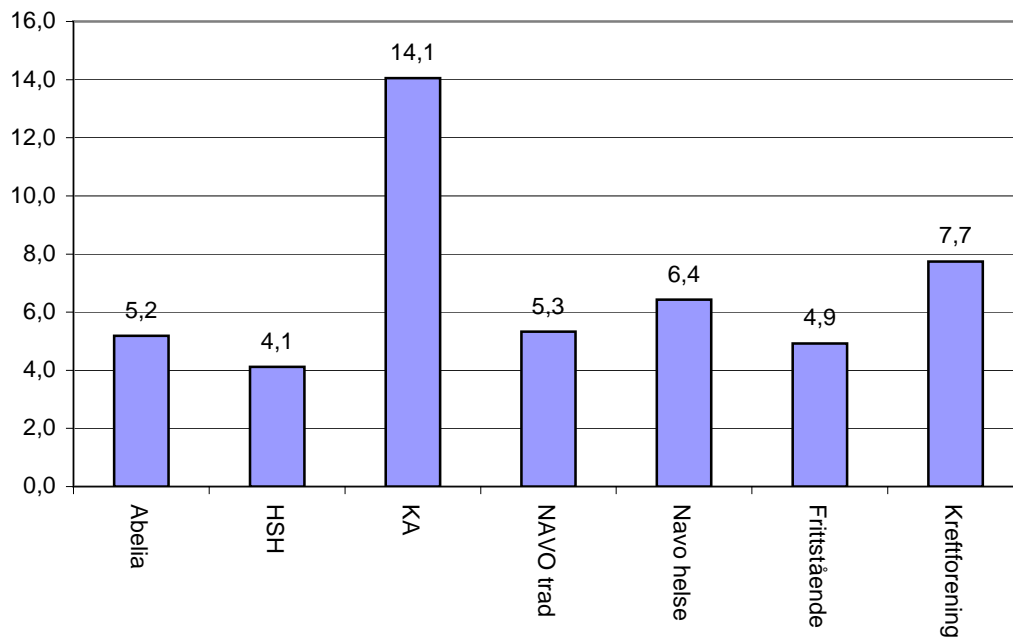
Figur 16 Lønnsvekst fra desember 2004 til desember 2005 etter sektor, individuelle personer

Figur 17 anslår lønnsveksten for de ulike stillingsgruppene blant respondentene i undersøkelsen. For alle stillingsgruppene gjelder at de har hatt positiv lønnsutvikling, det vil si at lønnsøkningen var høyere enn økningen i KPI. Bortsett fra stillingene førstekonsulent, stipendiat, bibliotekar og teknisk konservator har alle de ulike stillingsgruppene hatt en lønnsutvikling i perioden som er høyere enn 4%.

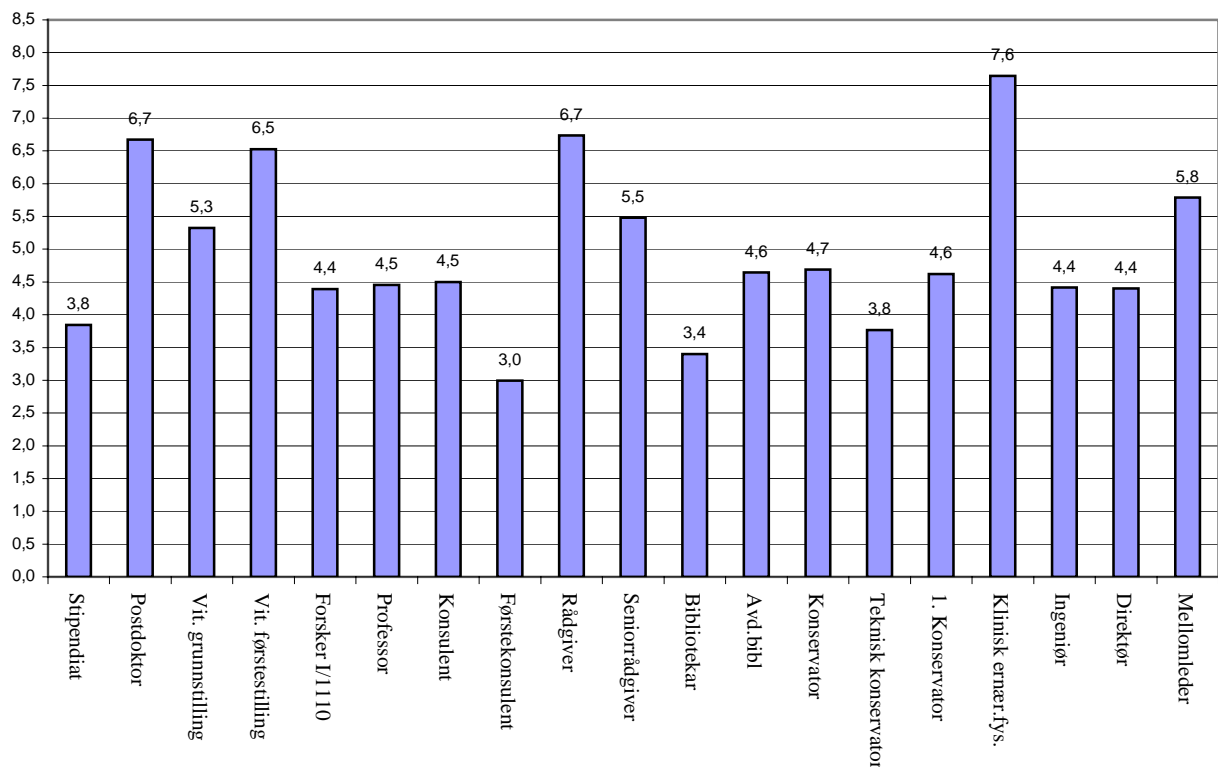
Figur 17 Lønnsvekst fra desember 2004 til desember 2005 etter stilling, individuelle personer

4. Beskrivelse av datamaterialet

Totalt svarte 1219 medlemmer i privat sektor på spørreskjemaet. Dette tilsvarer en svarprosent på:

- 52,7% av alle medlemmer i privat sektor (2315)
- 53,3% av alle som fikk tilsendt spørreskjema (2286)

Tabell 9 Respondenter fordelt på kjønn

| | Antall | Prosent |
|------------|--------|---------|
| Mann | 571 | 46,8 |
| Kvinne | 643 | 52,7 |
| Ikke svart | 5 | 0,4 |
| Totalt | 1219 | 100 |

Figur 18 Aldersfordeling etter kjønn

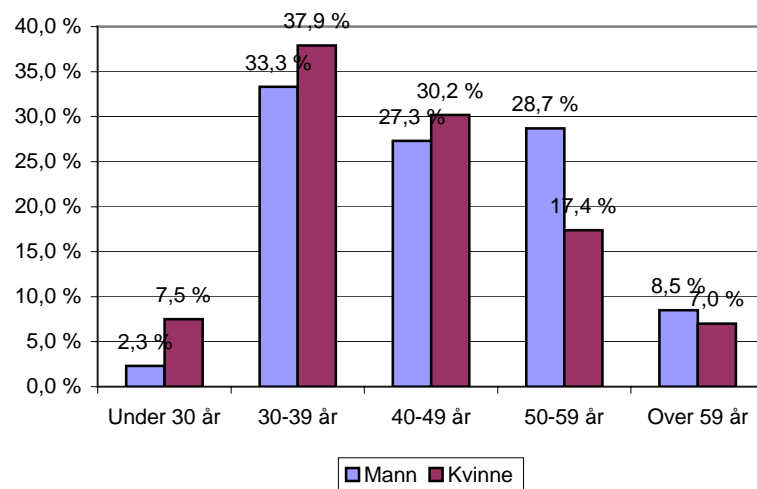

Tabell 10 Respondenter etter utdanningsbakgrunn

| Utdanning | Antall | Prosent |
|---|--------|---------|
| Lavere grads utdanning | 171 | 14,1 |
| Mastergrad/hovedfag innenfor SV og HF fag, juridiske fag, økonomi | 434 | 35,7 |
| Mastergrad/hovedfag innenfor realfag, sivilingeniør, helsefag | 244 | 20,1 |
| Doktorgrad innenfor SV og HF fag, juridiske fag, økonomi | 153 | 12,6 |
| Doktorgrad innenfor realfag, sivilingeniør, helsefag | 211 | 17,4 |

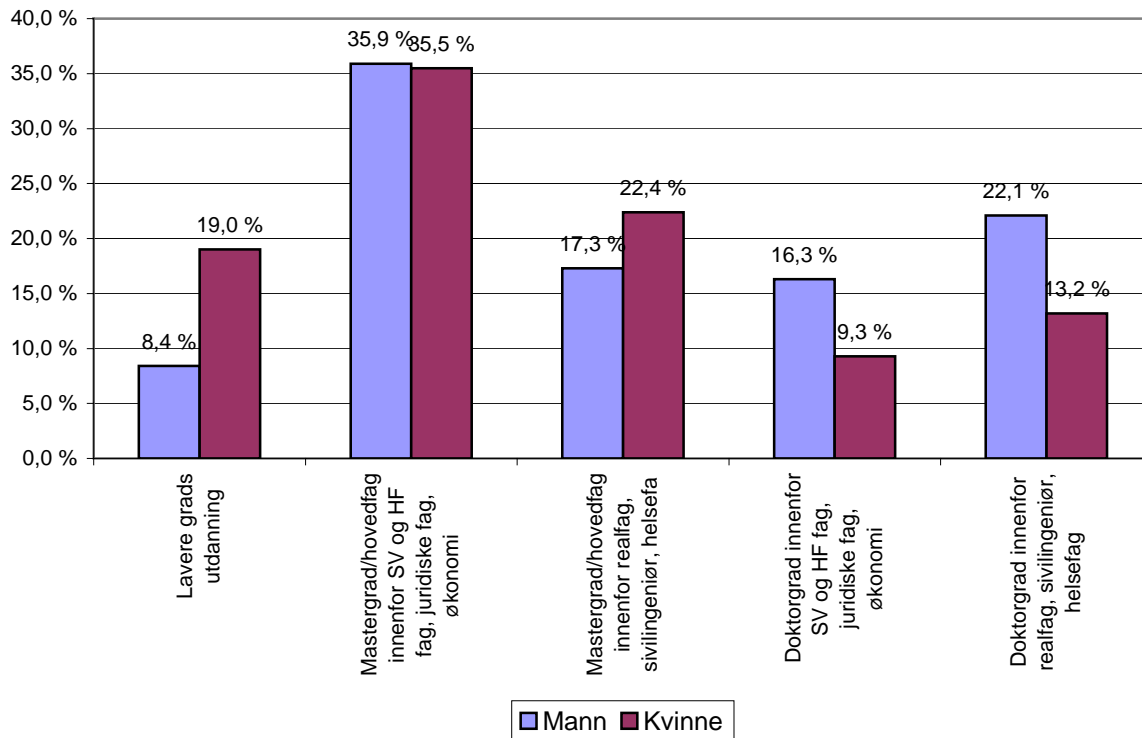
Figur 19 Utdanningsbakgrunn etter kjønn**Tabell 11 Respondenter fordelt på tariffområder**

| Tariffområde | Antall | Prosent |
|---------------------------|--------|---------|
| Abelia | 405 | 33,4 |
| HSH | 236 | 19,5 |
| KA | 3 | 0,2 |
| NAVO trad | 151 | 12,4 |
| Navo helse | 238 | 19,6 |
| Frittstående/ikke angitt | 165 | 13,6 |
| Lønnet av Kreftforeningen | 15 | 1,2 |
| Total | 1213 | 100 |

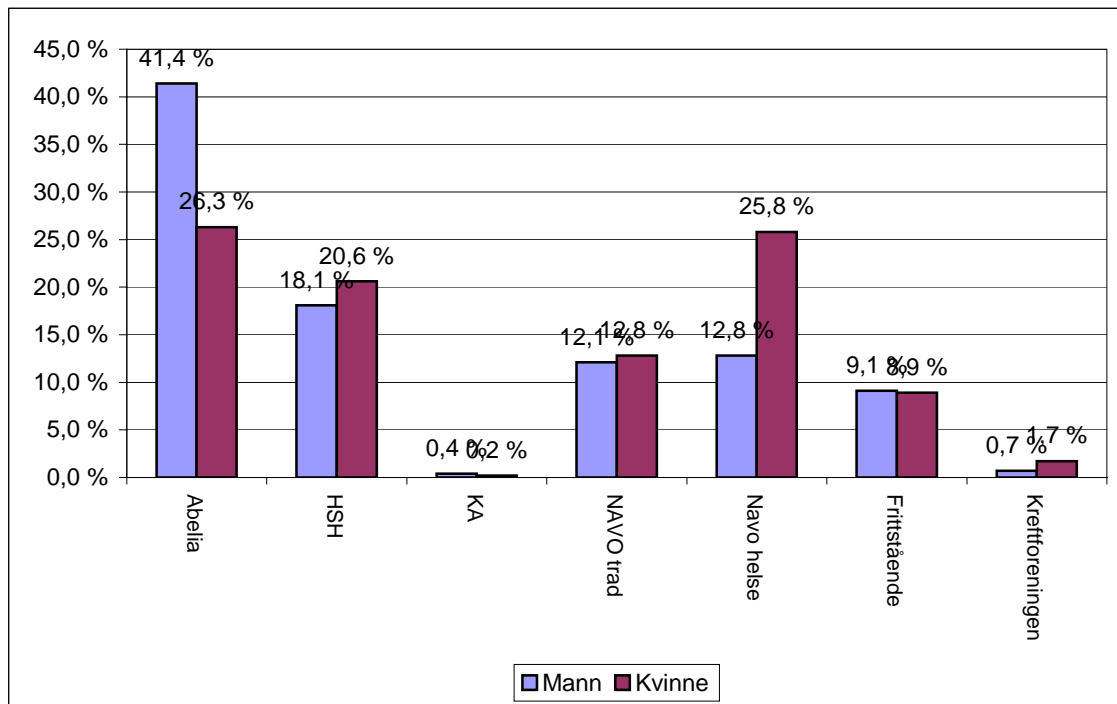
Tabell 12 Respondenter fordelt på tariffområder etter kjønn**Tabell 13 Respondenter etter stillingsgruppe**

| Stillingsgruppe | Antall | Prosent | Stillingsgruppe | Antall | Prosent |
|---------------------------------|--------|---------|----------------------------|--------|---------|
| Stipendiat | 74 | 6,1 | Konservator | 51 | 4,2 |
| Vitenskapelig grunnstilling | 127 | 10,5 | Teknisk konservator | 10 | 0,8 |
| Vitenskapelig førstestilling | 224 | 18,5 | Førstekonservator | 10 | 0,8 |
| Forsker I, Forsker 1110, dosent | 66 | 5,4 | Museumsdirektør | 7 | 0,6 |
| Professor og forskningssjef | 89 | 7,3 | Muesumsbestyrer | 5 | 0,4 |
| Konsulent | 24 | 2 | Klinisk ernæringsfysiolog | 60 | 4,9 |
| Førstekonsulent | 29 | 2,4 | Ingeniør | 17 | 1,4 |
| Rådgiver | 59 | 4,9 | Direktør | 22 | 1,8 |
| Seniorrådgiver | 47 | 3,9 | Mellomleder/avdelingsleder | 52 | 4,3 |
| Bibliotekar | 21 | 1,7 | Annet | 201 | 16,6 |
| Avdelingsbibliotekar | 19 | 1,6 | Total | 1214 | 100 |

Tabell 14 Respondenter fordelt på lokallag

| Lokallag | Antall | Prosent | Lokallag | Antall | Prosent |
|--|--------|---------|---------------------------------|-------------|------------|
| BI | 59 | 4,8 | Senter for bygdeforskning | 5 | 0,4 |
| Radiumhospitalet HF | 55 | 4,5 | Akershus fylkesmuseum | 4 | 0,3 |
| NINA | 46 | 3,8 | Akershus universitetssykehus HF | 4 | 0,3 |
| Norges forskningsråd | 46 | 3,8 | Helgeland museum | 4 | 0,3 |
| Rikshospitalet HF | 43 | 3,5 | Interkommunalt arkiv Kongsberg | 4 | 0,3 |
| Unifob | 43 | 3,5 | Matforsk | 4 | 0,3 |
| Ullevål universitetssykehus HF | 35 | 2,9 | Museumssenteret i Salhus | 4 | 0,3 |
| NIVA | 29 | 2,4 | Nordmøre museum | 4 | 0,3 |
| Norsk folkemuseum | 24 | 2 | Norges byggforskningsinstitutt | 4 | 0,3 |
| NIFU STEP | 21 | 1,7 | Norsk teknisk museum | 4 | 0,3 |
| Diakonhjemmet høgskole | 20 | 1,6 | Ryfylkemuseet | 4 | 0,3 |
| Menighetsfakultetet | 20 | 1,6 | SINTEF Petroleumsforskning | 4 | 0,3 |
| Fiskeriforskning | 19 | 1,6 | Sykehuset i Vestfold HF | 4 | 0,3 |
| NIKU | 19 | 1,6 | Sykehuset Innlandet HF | 4 | 0,3 |
| Norsk forskerforbund | 19 | 1,6 | Sykehuset Østfold HF | 4 | 0,3 |
| NIBR | 17 | 1,4 | Teknologisk institutt | 4 | 0,3 |
| Dronning Mauds minne, høgskolen | 16 | 1,3 | Trøndelag folkemuseum | 4 | 0,3 |
| TØI | 16 | 1,3 | Vest-Agder fylkesmuseum | 4 | 0,3 |
| Akvaforsk | 15 | 1,2 | Vestlandforskning | 4 | 0,3 |
| Kreftregisteret | 15 | 1,2 | Follo museum | 3 | 0,2 |
| Rogalandforskning | 15 | 1,2 | Gamle Bergen museum | 3 | 0,2 |
| Helse Bergen HF | 14 | 1,1 | Graminor | 3 | 0,2 |
| Maihaugen | 14 | 1,1 | Helse Fonna HF | 3 | 0,2 |
| PRIO | 14 | 1,1 | Hålogalandssykehuset HF | 3 | 0,2 |
| Universitetssykehuset Nord-Norge HF | 14 | 1,1 | Lovisenberg diakonale høgskole | 3 | 0,2 |
| Chr. Michelsen institutt | 13 | 1,1 | Museum Nord | 3 | 0,2 |
| NORUT Samfunn | 12 | 1 | Kunnsk.senter om vold og stress | 3 | 0,2 |
| Samfunns- og næringslivsforskning AS (SNF) | 12 | 1 | Norsk industriarbeidermuseum | 3 | 0,2 |
| Aker universitetssykehus HF | 11 | 0,9 | Norsk skogmuseum | 3 | 0,2 |
| Jordforsk | 11 | 0,9 | NORSØK | 3 | 0,2 |
| Misjonshøgskolen | 11 | 0,9 | Sørlandet sykehus HF | 3 | 0,2 |
| Nasjonalmuseet for kunst | 11 | 0,9 | VESO | 3 | 0,2 |
| Norsk sjøfartsmuseum | 10 | 0,8 | Bergens sjøfartsmuseum | 2 | 0,2 |
| SINTEF | 9 | 0,7 | Domkirkeodden | 2 | 0,2 |
| St. Olavs hospital HF | 9 | 0,7 | Drammens museum | 2 | 0,2 |
| Agderforskning | 8 | 0,7 | Helse Nord-Trøndelag HF | 2 | 0,2 |
| Arbeidsforskningsinstituttet | 8 | 0,7 | Jærmuseet | 2 | 0,2 |
| Atferdssenteret | 8 | 0,7 | Nord-Jarlsbergmuseene | 2 | 0,2 |
| Biblioteksentralen | 8 | 0,7 | Norsk oljemuseum | 2 | 0,2 |
| Fridtjof Nansens institutt | 8 | 0,7 | Stavanger museum | 2 | 0,2 |
| Helse Stavanger HF | 8 | 0,7 | Stiftelsen kirkeforskning | 2 | 0,2 |
| Institutt for samfunnsforskning | 8 | 0,7 | Sunnmøre museum | 2 | 0,2 |
| Nordlandforskning | 8 | 0,7 | Sykehuset Telemark HF | 2 | 0,2 |
| Norsk samfunnsvitenskapelig datatjeneste | 8 | 0,7 | Østlandforskning | 2 | 0,2 |
| Nord-Trøndelagsforskning | 7 | 0,6 | Kon-Tiki Museet | 1 | 0,1 |
| NTNU Samfunnsforskning | 7 | 0,6 | Lillehammer kunstmuseum | 1 | 0,1 |
| Telemarkforskning | 7 | 0,6 | Lovisenberg diakonale sykehus | 1 | 0,1 |
| Campus Kristiania | 6 | 0,5 | Nordnorsk Fartøyvernssenter | 1 | 0,1 |
| Møreforskning | 6 | 0,5 | NLA Bachelor/Master | 1 | 0,1 |
| NLA - Lærerhøgskolen | 6 | 0,5 | NORUT NIBR Finnmark | 1 | 0,1 |
| Den Norske Balletthøgskole | 5 | 0,4 | Nynorsk kultursentrum | 1 | 0,1 |
| Diakonhjemmet sykehus | 5 | 0,4 | Oslo bymuseum | 1 | 0,1 |
| Hardanger fartøyvernssenter | 5 | 0,4 | Ringve museum | 1 | 0,1 |
| Museum Vest | 5 | 0,4 | Sørlandets kunstmuseum | 1 | 0,1 |
| Norsk Bergverksmuseum | 5 | 0,4 | Telenor | 1 | 0,1 |
| Salten museum | 5 | 0,4 | Utenfor lokallag | 170 | 13,9 |
| | | | Totalt | 1219 | 100 |

FORSKERFORBUNDETS SKRIFTSERIE

Forskerforbundet har etablert sin egen skriftserie for å samle forbundets innstillinger, utredninger, notater mm. under en felles profil. Notatene kan bestilles fra sekretariatet: e-post post@forskerforbundet.no, eller lastes ned fra forbundets nettsider www.forskerforbundet.no. Følgende utgivelser er tilgjengelige:

2006:

- **Lønnsstatistikk for kommunal sektor per 31.12.05 (5/2006)**
- **Lønnsstatistikk for privat sektor per 31.12.05 (4/2006)**
- **Lønnsstatistikk for statlig sektor per 31.12.05 (3/2006)**
- **Forskerforbundets prioriterte arbeidsoppgaver – 2006 (2/2006)**
- **Erfaringer med kvalitetsreformen: Medlemsundersøkelse (1/2006)**

2005:

- **Erfaringer med kvalitetsreformen: Lokallagsundersøkelse (7/2005)**
- **Evaluering av lokale forhandlinger – 2004 (6/2005)**
- **Lønnsstatistikk for kommunal sektor per 31.12.04 (5/2005)**
- **Lønnsstatistikk for privat sektor per 31.12.04 (4/2005)**
- **Lønnsstatistikk for statlig sektor per 31.12.04 (3/2005)**
- **Forskerforbundets prioriterte arbeidsoppgaver – 2005 (2/2005)**
- **Research and Higher Education in Norway (1/2005)**

2004:

- **Handlingsplan for stipendiater 2002-06 (5/2004)**
- **Lønnsstatistikk kommunal sektor – 2003 (4/2004)**
- **Lønnsstatistikk privat sektor – 2003 (3/2004)**
- **Forskerforbundets prioriterte arbeidsoppgaver - 2004 (2/2004)**
- **Kartlegging av ressurser til tillitsvalgtarbeid i statlig UH-sektor (1/2004)**

2003:

- **Forskerforbundet: Beretning 01.09.00-31.12.02 (5/2003)**
- **Lønnsstatistikk privat sektor – 2002 (4/2003)**
- **Lønnsstatistikk kommunal sektor – 2002 (3/2003)**
- **Evaluering av lokale forhandlinger – 2002 (2/2003)**

2002:

- **Evaluering av lokale forhandlinger – 2001 (5/2002)**
- **Lønnsstatistikk for privat sektor – 2001 (4/2002)**
- **Seniorpolitikk (3/2002)**

2001:

- **Rekrutteringssituasjonen ved universitetene og høyskolene 1999-2000 (6/2001)**
- **Administrativ endring i høyere utdanning i 1990-årene (5/2001)**
- **Evaluering av lokale forhandlinger i staten – 2000 (4/2001)**
- **Kartlegging av ressurser til tillitsvalgte i instituttsektoren (3/2001)**

2000:

- **Lokale forhandlinger i staten - 1999. En oppsummering (4/2000)**
- **Opphavsrett. Et notat fra Forskerforbundets opphavsrettsutvalg (3/2000)**
- **Forskerforbundet: Innstilling fra Organisasjonsutvalg III (1/2000)**

1998:

- **Forskerforbundet i ny drakt. Innstilling fra Organisasjonsutvalg II (3/1998)**
- **Tid til FoU ved universiteter og høyskoler (2/1998)**

1997:

- **Opprykk til professor etter kompetanse – En vurdering av ordningen (5/1997)**
- **Særavtale om lønns- og arbeidsvilkår for universitetene og høyskolene (4/1997)**