

**Lønnsstatistikk for  
statlig sektor  
per 31.12.2005**

## 1. Innledning

Her presenteres Forskerforbundets lønnsstatistikk for medlemmer i statlig sektor. Tilsvarende lønnsstatistikk finnes også for forbundets medlemmer i privat og kommunal sektor. Undersøkelsen er gjennomført i januar 2006 og viser medlemmenes lønnsnivå per 31. desember 2005 hovedsakelig etter stilling, alder og utdanning. I tillegg presenteres tall på lønnsvekst for individuelle personer fra 31.12.04 til 31.12.05 etter stillingskategori. Til slutt gis en kort beskrivelse av datamaterialet. Hensikten er at dette skal være et hjelpemiddel ved lønnsfastsettelse og lønnsforhandlinger både lokalt og sentralt. Opplysninger utover det som står i rapporten, for eksempel om eget lokallag, kan fås ved henvendelse til sekretariatet sentralt.

## 2. Lønnsoversikt

Tabell 1 viser gjennomsnittlig bruttolønn for stillingskategoriene i undersøkelsen. I tillegg vises også gjennomsnittlig overtidsinntekt og biinntekt innen hver stillingskategori. For biinntekt og overtid er også andelen som har dette innen hver stilling oppgitt. Det er ganske vanlig å ha biinntekter blant medlemmene og særlig blant de vitenskapelig ansatte. Blant førsteamanuenser og professorer har for eksempel henholdsvis 59,1% og 64% biinntekt.

**Tabell 1 Gjennomsnittlig brutto årsinntekt, overtid og biinntekt samt prosentandel med overtid og biinntekt per desember 2005 etter stilling**

Stillingskat.	Lønn	Overtid	Biinntekt	Stillingskat.	Lønn	Overtid	Biinntekt
1017 Stipendiat	311 970	372 1,8 %	9 073 32,0 %	1358 Statsmet.	383 017	37 905 80,0 %	21 000 36,7 %
1378 Stipendiat	331 410	1 607 3,3 %	21 588 32,8 %	1065 Konsulent	293 582	3 455 27,3 %	542 6,1 %
1352 Postdoktor	380 392	3 097 1,6 %	19 244 42,1 %	1408 1.konsulent	324 776	3 513 25,3 %	2 849 12,3 %
1008 Høgskolelektor	394 546	5 532 17,3 %	14 362 43,9 %	1363 Sr.konsulent	364 018	2 112 16,5 %	4 129 16,5 %
1009 Univ.lektor	382 826	2 191 6,7 %	25 041 50,8 %	1434 Rådgiver	367 738	4 499 20,4 %	4 664 17,4 %
1010 Amanuensis	398 098	1 307 9,6 %	8 289 34,0 %	1364 Sr.rådgiver	432 894	4 795 21,3 %	8 506 27,8 %
1011 Førsteamanuensis	419 507	4 079 9,3 %	26 874 59,1 %	1113 Prosjektleder	395 837	1 667 3,3 %	17 957 40,0 %
1198 Førstelektor	417 678	6 487 18,9 %	25 148 50,2 %	1211 Seksjonssjef	441 947	5 755 15,1 %	15 098 22,6 %
1012 Høgskoledosent	454 050	20 381 50,0 %	8 689 50,0 %	1054 Kontorsjef	401 257	3 392 13,9 %	2 570 12,7 %
1013 Professor	513 118	3 765 5,2 %	49 799 64,0 %	1059 Underdirektør	476 496	286 3,6 %	6 571 32,1 %
1108 Forsker	368 978	1 221 6,0 %	8 237 29,1 %	1060 Avd.direktør	521 341	6 469 13,8 %	11 338 32,5 %
1109 Forsker	397 363	2 916 9,8 %	6 703 29,7 %	1062 Direktør	602 279	0 0,0 %	28 156 57,1 %
1110 Forsker	431 473	2 936 9,6 %	8 689 35,1 %	1084/1085 Avd.ing	314 637	2 596 14,5 %	13 364 14,5 %
1183 Forsker	480 533	1 235 9,7 %	24 205 61,9 %	1087 Overingeniør	363 092	2 987 17,9 %	5 327 15,4 %
1111 Forskningsjef	529 138	1 000 18,8 %	48 506 75,0 %	1181 Senior.ing	410 721	16 517 39,5 %	1 739 16,3 %
1003 Avdelingsleder	421 226	4 382 21,1 %	2 632 10,5 %	1088 Sjefingeniør	480 110	4 500 20,0 %	2 765 30,0 %
1473 Studieleder	445 496	12 960 28,0 %	8 180 44,0 %	0352 Avd.arkivar	458 725	0 0,0 %	12 500 25,0 %
1474 Dekan	519 811	9 579 15,8 %	16 842 42,1 %	0353 Statsarkivar	454 500	0 0,0 %	2 500 50,0 %
1475 Instituttleder	567 781	2 702 4,3 %	38 821 68,1 %	Other	425 943	1 430 6,9 %	15 572 35,6 %
1199 Univ.bibli	383 708	0 0,0 %	1 067 12,5 %	1020 Vit ass	306 683	643 8,3 %	2 521 16,7 %
1200 Førstebibliotekar	407 936	0 0,0 %	2 864 27,3 %	1007 Høgskolelærer	359 393	3 835 20,0 %	11 700 33,3 %
1074/1213/1410 Bibl	298 462	430 7,5 %	698 9,4 %	1055 Personalsjef	414 340	0 0,0 %	1 400 20,0 %
1178 Avd.bibl	324 374	412 3,9 %	772 3,9 %	1407 Avd leder	412 086	943 14,3 %	500 14,3 %
1077 Hovedbibl	371 723	346 3,3 %	713 9,8 %	<b>Totalt</b>	<b>408 217</b>	<b>3 695 11,7 %</b>	<b>18 864 39,9 %</b>

Det er omtrent like stor andel kvinner som menn som har overtidsbetaling. Når det gjelder biinntekt er dette vanlig hos både menn og kvinner, men det er mest utbredt blant menn.

**Tabell 2 Andel med overtidsbetaling og biinntekt etter kjønn**

	Overtidsbetaling		Biinntekt	
	Antall	Prosent	Antall	Prosent
<b>Mann</b>	442	13,70 %	1538	47,80 %
<b>Kvinne</b>	252	9,30 %	822	30,40 %

Videre har menn i gjennomsnitt høyere overtidsbetaling og biinntekter enn kvinner, jmf figurene på neste side.

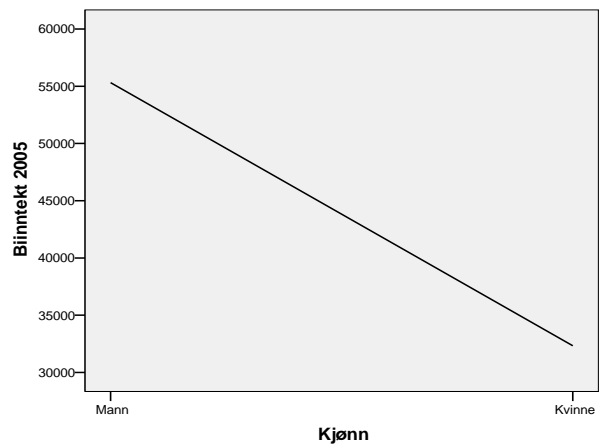
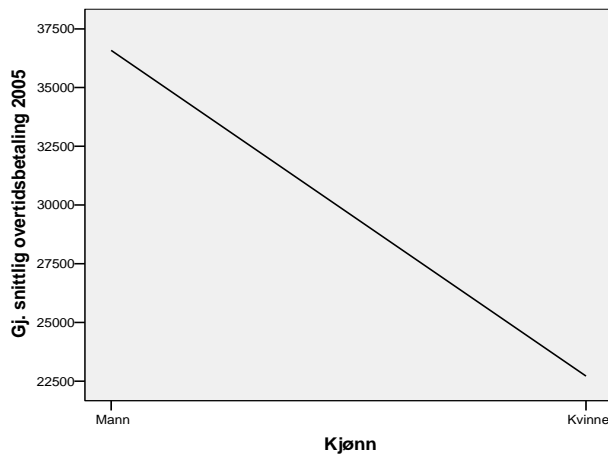

Som tabell 3 viser er det mer vanlig med biinntekt enn overtidsbetaling blant medlemmene. Videre er det lavest andel med overtidsbetaling og biinntekt blant den yngste aldersgruppen. Når det gjelder biinntekt er dette relativt vanlig i aldersgruppene over 30 år.

**Tabell 3 Andel med overtidsbetaling og biinntekt etter alder**

	Overtidsbetaling		Biinntekt	
	Antall	Prosent	Antall	Prosent
<b>Under 30 år</b>	13	6,4 %	55	27,0 %
<b>30-39 år</b>	195	13,0 %	447	29,9 %
<b>40-49 år</b>	168	11,3 %	660	44,2 %
<b>50-59 år</b>	234	13,3 %	800	45,3 %
<b>Over 59 år</b>	78	8,3 %	393	41,9 %

Som figurene nedenfor viser er det aldersgruppen 40-49 år som har høyest inntekt fra overtid, mens det er den eldste alderskategorien som har høyest biinntekt.

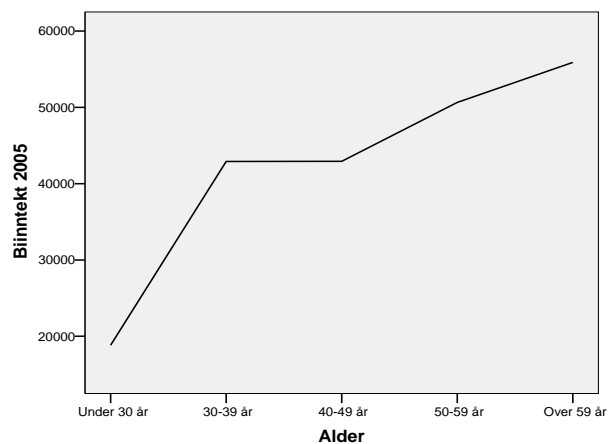
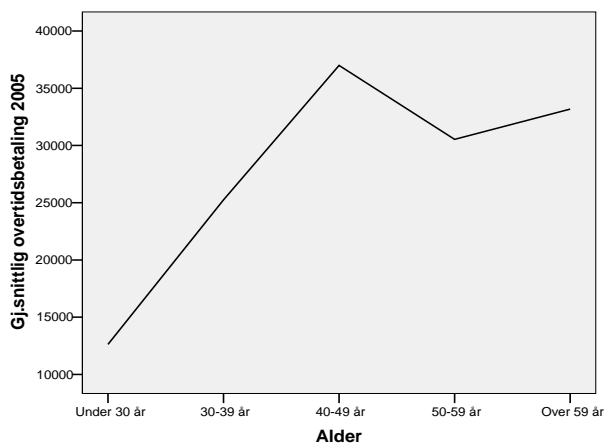

Figuren på neste side viser gjennomsnittlig bruttolønn per desember 2005 for noen vitenskapelige stillinger etter kjønn. Det er ikke store forskjeller innenfor disse stillingene, men menn tjener generelt noe mer enn kvinner i samme stilling.

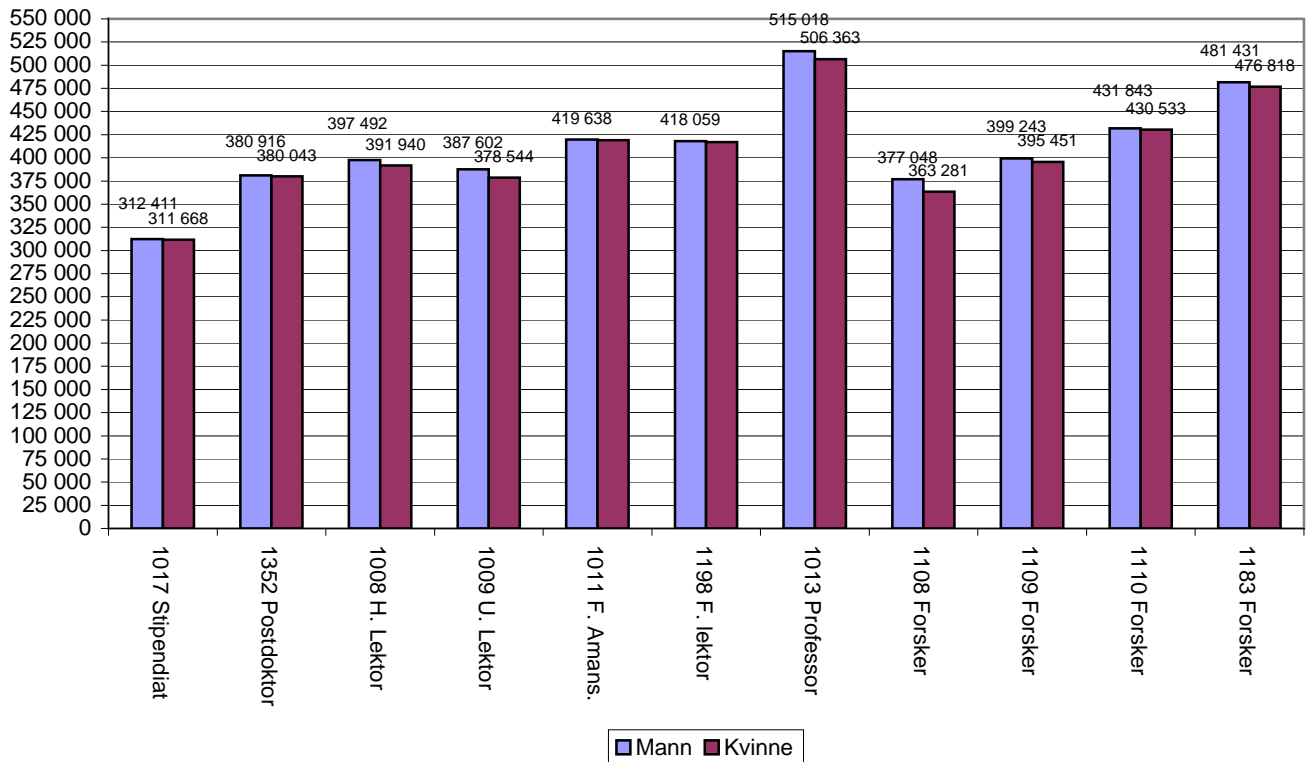
**Figur 1 Snittlønn desember 2005 etter kjønn for noen vitenskapelige stillinger**

Figur 2 viser gjennomsnittlig bruttolønn per desember 2005 for noen administrative stillinger etter kjønn. Her er litt større forskjell mellom kvinner og menn, men generelt er ikke forskjellene store. Men også her har menn noe høyere inntekt enn kvinner i nesten alle stillinger.

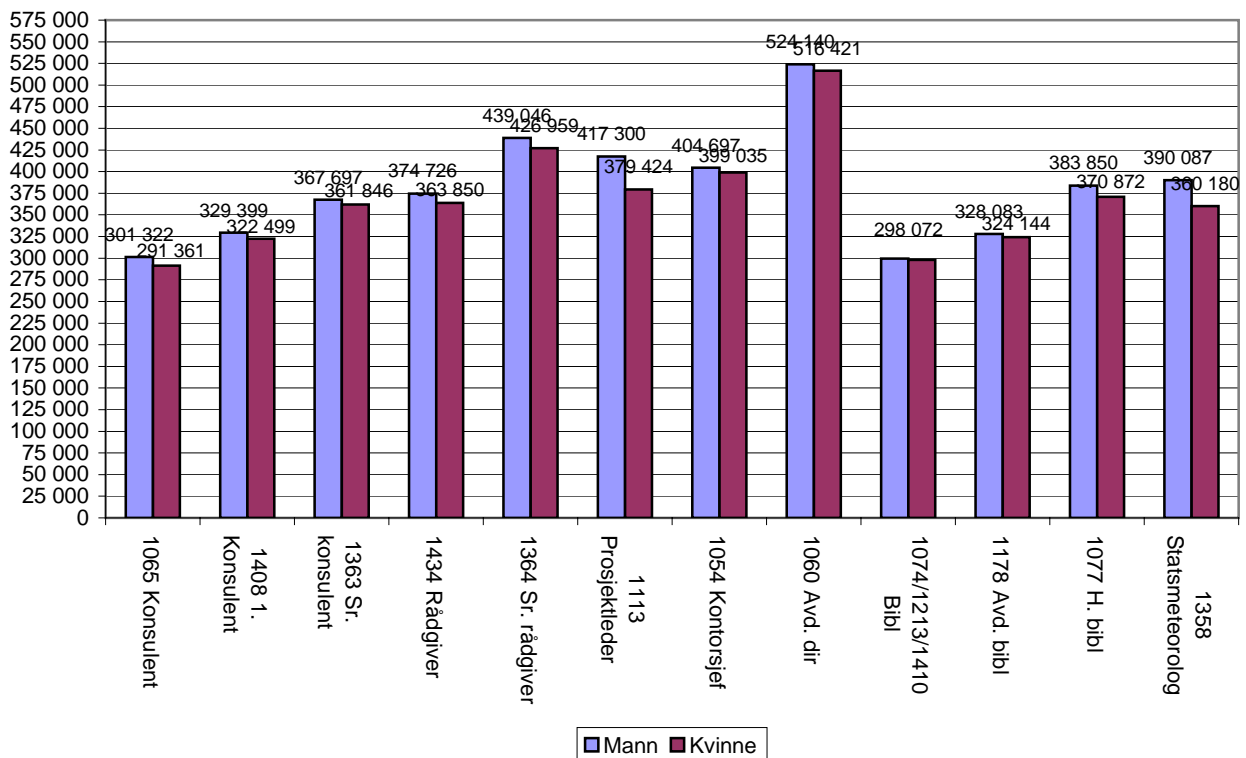
**Figur 2 Snittlønn desember 2005 etter kjønn for noen administrative stillinger**

Figur 3 og tabellene 4 og 5 viser lønn etter utdanningskategori.

**Figur 3 Snittlønn desember 2005 etter utdanningskategori**

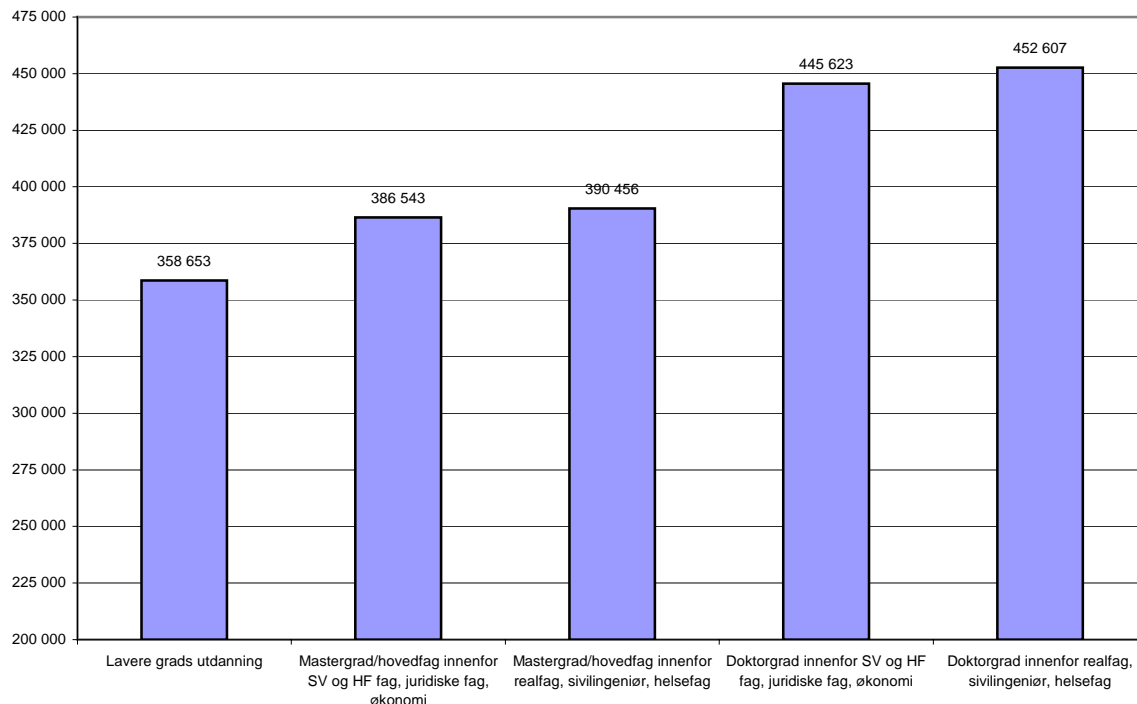

Spredningsmålene angir hvor stor andel av respondentene som tjener mindre enn den angitte summen. Slik kan tallet 5 leses som begynnerlønn mens tallet 95 leses som topplønn. Tabellene 4 og 5 viser at spredningen i bruttolønn per desember 2005 mellom utdanningskategoriene er større enn spredningen etter når eksamen ble avlagt.

**Tabell 4 Snittlønn med spredningsmål etter utdanningskategori**

	5	10	25	50	SNITT	75	90	95
Lavere grads utdanning	297 000	304 940	317 800	346 500	358 653	385 300	429 200	463 000
Mastergrad/hovedfag innenfor SV og HF fag, juridiske fag, økonomi	301 700	307 100	340 500	392 100	386 543	413 800	454 500	488 400
Mastergrad/hovedfag innenfor realfag, sivilingeniør, helsefag	301 700	307 100	340 500	392 100	390 456	421 200	471 400	497 900
Doktorgrad innenfor SV og HF fag, juridiske fag, økonomi	317 800	378 400	399 000	429 200	445 623	488 400	538 400	573 800
Doktorgrad innenfor realfag, sivilingeniør, helsefag	359 350	378 400	399 000	446 100	452 607	497 900	548 200	573 800

**Tabell 5 Snittlønn desember 2005 etter utdanningskategori og når eksamen ble avlagt**

	-1972	1973-78	1979-84	1985-90	1991-95	1996-00	2001-	Snitt
Lavere grads utdanning	376 610	371 838	371 788	361 443	346 808	340 363	332 595	358 513
Mastergrad/hovedfag innenfor SV og HF fag, juridiske fag, økonomi	451 132	435 577	417 403	404 797	383 964	360 227	329 916	386 431
Mastergrad/hovedfag innenfor realfag, sivilingeniør, helsefag	442 241	431 184	431 675	404 335	379 648	353 778	325 694	390 470
Doktorgrad innenfor SV og HF fag, juridiske fag, økonomi	508 350	481 371	473 251	447 787	412 358	380 843	315 930	444 846
Doktorgrad innenfor realfag, sivilingeniør, helsefag	512 587	499 576	475 574	449 266	412 210	382 482	318 911	452 509

Tabellen under viser gjennomsnittlig bruttolønn i de forskjellige stillingskategoriene per desember 2005 etter når eksamen for mastergrad/lavere grads eksamen ble avlagt. Årstall for lavere grads eksamen er brukt der respondentene ikke har hovedfagseksamen eller tilsvarende.

**Tabell 6 Snittlønn desember 2005 etter stilling og år for avlagt eksamen lavere grad/mastergrad**

	-1972	1973-78	1979-84	1985-90	1991-95	1996-2000	2001-
1020 Vit ass					301 700	325 750	292 400
1007 Høgskolelærer	352 500	367 600	347 800	374 633	341 280	358 700	377 150
1017 Stipendiat		386 850	333 600	335 050	332 471	315 375	305 074
1378 Stipendiat					342 408	337 617	319 704
1352 Postdoktor			382 967	378 263	382 356	379 684	369 620
1008 Høgskolelektor	413 517	416 314	410 703	402 177	393 749	386 372	368 094
1009 Universitetslektor	407 370	406 740	408 536	394 963	382 711	364 411	341 523
1010 Amanuensis	411 275	406 235	408 783	396 067	390 412	363 617	331 700
1011 Førsteamanuensis	418 695	425 154	419 397	423 441	412 897	412 940	413 800
1198 Førstelektor	430 735	422 297	419 002	416 518	413 566	404 937	
1012 Høgskoledosent	461 943	446 050	429 950	463 000			
1013 Professor	524 552	518 202	509 763	498 020	479 003	486 300	
1108 Forsker	382 050	394 883	410 440	387 192	374 986	361 741	343 239
1109 Forsker	412 700	410 222	408 821	400 048	397 573	388 151	383 575
1110 Forsker	423 083	437 745	438 455	423 317	438 043	422 283	
1183 Forsker	486 123	494 213	478 831	474 018	465 838		
1111 Forskningssjef	563 500	513 167	477 467			573 800	
1003 Avdelingsleder	479 150	418 175	437 650	368 550	430 075	385 300	413 800
1473 Studieleder	434 800	447 000	466 300	421 200	449 983	417 900	454 500
1474 Dekan	608 500	474 950	578 275	520 460	500 933		
1475 Instituttleder	612 714	581 850	583 250	572 700	512 340	465 100	
1199 Universitetsbibliotekar	402 700	385 300	406 675	398 480	395 633	372 767	325 233
1200 Førstebibliotekar	406 650	417 800	413 800	406 400	392 100	392 100	
1074/1213/1410 Bibliotekar	299 500	297 033	311 880	298 333	297 375	299 900	290 270
1178 Avdelingsbibliotekar	322 206	319 409	326 328	327 071	321 544	316 400	327 650
1077 Hovedbibliotekar	364 494	382 129	354 940	394 014	363 817	372 875	411 767
1358 Statsmeteorolog		397 720	399 738	403 760	401 833	342 600	320 550
1065 Konsulent	292 700			300 733	311 450	287 510	287 927
1408 Førstekonsulent	324 840	325 143	334 470	323 829	330 625	324 474	318 593
1363 Seniorrådgiver	364 440	376 275	369 846	363 738	365 765	355 692	370 800
1434 Rådgiver	391 325	372 794	375 362	374 045	367 972	361 905	357 642
1364 Seniorrådgiver	444 407	429 178	454 427	430 133	423 806	420 368	430 933
1113 Prosjektleder	466 167	519 900	488 950	379 580	369 086	379 129	375 725
1407 Avd leder	404 467		480 000		392 100		
1055 Personalsjef		413 250		437 600	429 200	378 400	
1211 Seksjonssjef	431 260	410 989	499 363	440 413	464 750	418 480	365 200
1054 Kontorsjef	446 267	407 525	396 589	407 794	385 740	397 850	409 875
1059 Underdirektør	481 720	469 620	491 086	466 700	461 320	507 500	
1060 Avdelingsdirektør	516 833	536 952	523 244	507 708	497 900	519 900	
1062 Direktør	688 300	567 225	552 933	638 300			
1084/1085 Avdelingsingeniør	337 550	326 200	279 000	322 300	316 490	318 895	301 658
1087 Overingeniør	365 920	354 550	356 667	365 833	358 408	371 343	356 542
1181 Senioringeniør	413 475	401 467	408 958	416 529	409 475	413 967	421 200
1088 Sjefingeniør	507 067	446 050	529 100	473 700	437 600		
0352 Avdelingsarkivar		454 500	454 500		471 400		
0353 Statsarkivar		454 500	454 500				
Andre	534 037	451 313	464 995	432 856	384 092	381 636	355 876
<b>Gjennomsnitt</b>	<b>466 834</b>	<b>451 348</b>	<b>440 116</b>	<b>421 613</b>	<b>390 715</b>	<b>363 214</b>	<b>327 879</b>

Tabellen under viser gjennomsnittlig bruttolønn per desember 2005 etter respondentenes alder. Her er det viktig å huske at tallene gir uttrykk for situasjonen per desember 2005 og ikke viser lønnsutviklingen etter som man blir eldre.

**Tabell 7 Snittlønn desember 2005 etter stilling og alder**

	Under 30 år	30-39 år	40-49 år	50-59 år	Over 59 år
1020 Vit ass	282 800	317 785	315 967	301 700	
1007 Høgskolelærer		342 133	356 417	358 429	380 900
1017 Stipendiat	303 189	311 506	325 310	349 029	
1378 Stipendiat	306 078	325 980	347 592	387 375	
1352 Postdoktor	338 750	380 711	381 581	383 900	
1008 Høgskolelektor	320 536	364 250	395 630	407 450	410 068
1009 Universitetslektor		352 142	389 409	400 214	407 733
1010 Amanuensis		351 142	395 906	405 926	408 890
1011 Førsteamanuensis	399 000	408 733	421 764	421 384	420 993
1198 Førstelektor		393 510	417 791	418 705	424 421
1012 Høgskoledosent				438 133	459 356
1013 Professor		478 792	505 481	514 601	519 824
1108 Forsker	340 150	361 108	381 508	398 020	378 400
1109 Forsker	381 850	390 283	399 745	411 503	410 255
1110 Forsker		429 053	430 920	435 785	423 957
1183 Forsker		460 783	475 283	484 512	489 513
1111 Forskningsjef		573 800	497 900	507 250	556 083
1003 Avdelingsleder		404 300	391 325	433 557	446 475
1473 Studieleder		412 933	439 117	464 140	437 083
1474 Dekan			513 480	526 615	463 000
1475 Instituttleder		500 250	572 776	552 716	605 156
1199 Universitetsbibliotekar		342 000	407 260	402 188	406 400
1200 Førstebibliotekar		392 100	408 867	419 500	399 250
1074/1213/1410 Bibliotekar		294 653	299 247	306 136	296 360
1178 Avdelingsbibliotekar	312 300	321 105	329 058	324 298	323 138
1077 Hovedbibliotekar	328 800	381 950	364 750	375 911	367 700
1358 Statsmeteorolog	312 300	346 171	394 280	403 963	399 167
1065 Konsulent	278 025	292 116	320 833	298 850	289 333
1408 Førstekonsulent	311 341	322 647	329 754	333 437	324 790
1363 Senior-konsulent	378 400	358 873	363 150	372 065	363 507
1434 Rådgiver	345 567	359 486	370 641	373 575	376 850
1364 Seniorrådgiver	454 500	424 761	437 027	427 498	438 733
1113 Prosjektleder		366 483	392 155	415 067	479 600
1211 Seksjonssjef		415 271	461 385	437 943	418 360
1055 Personalsjef		403 800	437 600	413 250	
1407 Avd leder		385 300	436 050	413 800	404 467
1054 Kontorsjef	365 200	383 371	405 385	410 814	426 783
1059 Underdirektør		475 033	455 000	488 491	479 771
1060 Avdelingsdirektør		542 333	504 075	529 471	517 730
1062 Direktør			638 300	540 000	663 338
1084/1085 Avdelingsingeniør	306 667	315 550	312 017	315 050	329 150
1087 Overingeniør	356 250	364 506	363 141	362 667	359 475
1181 Senioringeniør		417 167	416 931	404 573	412 371
1088 Sjefingeniør		437 600	470 550	487 760	491 800
0352 Avdelingsarkivar		471 400		454 500	
Andre	292 200	354 764	407 381	450 114	503 646

Tallene fra tabell 7 er brukt for å vise forskjeller mellom enkelte stillinger i figurene 4 og 5 når det gjelder gjennomsnittlig bruttolønn per desember 2005.

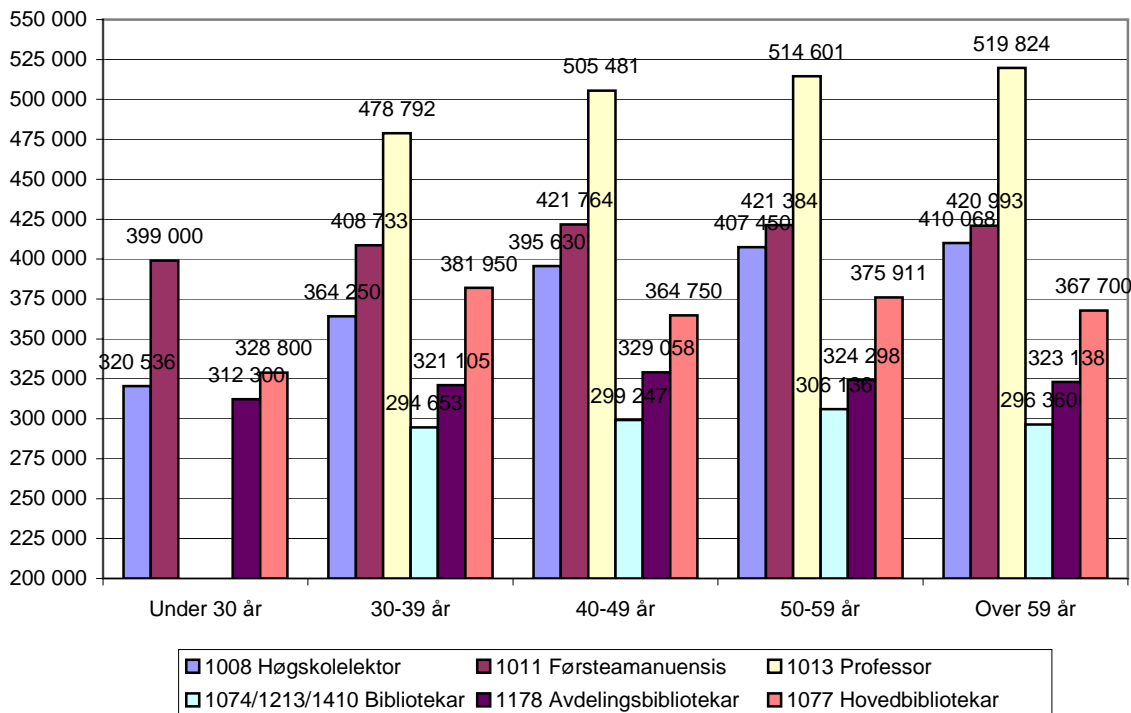
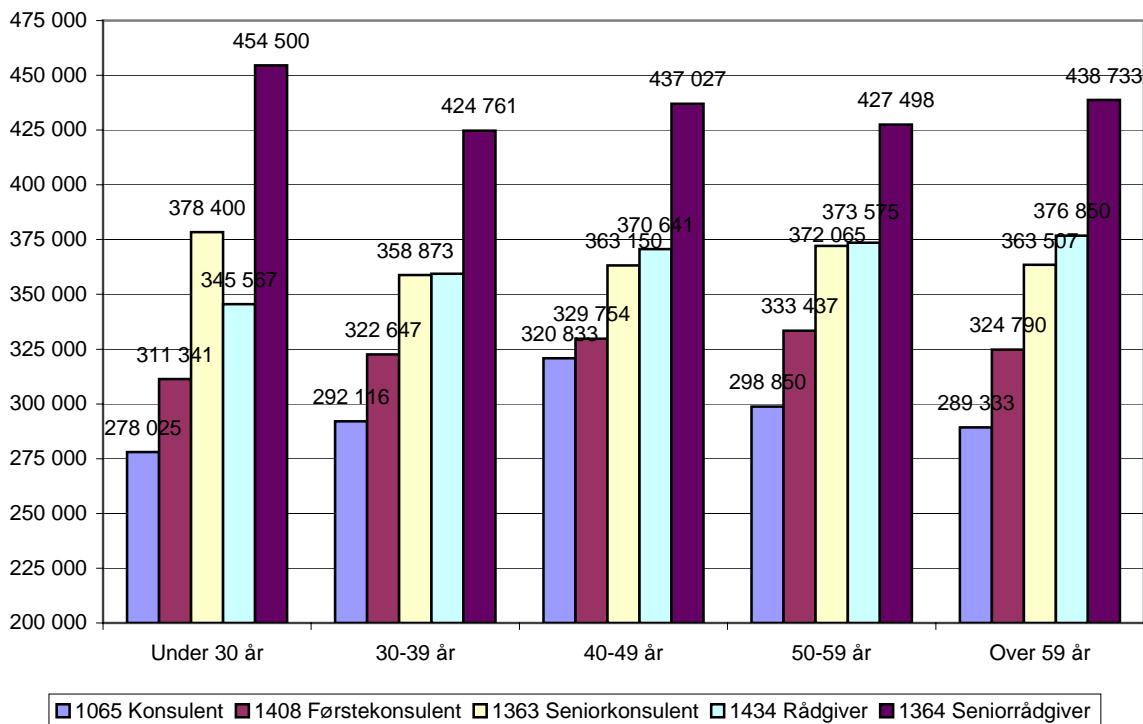
**Figur 4 Snittlønn desember 2005 etter alder for noen vitenskapelige og bibliotekfaglige stillinger****Figur 5 Snittlønn desember 2005 etter alder for noen administrative stillinger**

Tabellen på neste side viser snittlønn med spredningsmål for alle stillingsgruppene i undersøkelsen. Tallene angir prosentandelen blant respondentene som tjener mindre enn den angitte summen. Tallet 5 kan leses som startlønn og tallet 95 som topplønn. Tallet 50 er det samme som median.



**Tabell 8 Snittlønn desember 2005 med spredningsmål etter stilling**

	5	10	25	50	SNITT	75	90	95
1020 Vit ass	259 125	279 000	292 200	312 300	306 683	321 850	340 550	346 500
1007 Høgskolelærer	321 375	334 600	345 000	358 700	359 393	372 000	385 300	401 865
1017 Stipendiat	292 200	292 200	301 700	307 100	311 970	317 800	328 800	340 500
1378 Stipendiat	301 700	301 700	312 300	323 200	331 410	345 000	377 760	399 000
1352 Postdoktor	360 650	365 200	378 400	378 400	380 392	385 300	399 000	406 400
1008 Høgskolelektor	333 440	352 500	385 300	399 000	394 546	413 800	421 200	437 600
1009 Universitetslektor	323 200	328 800	365 200	385 300	382 826	406 400	421 200	429 200
1010 Amanuensis	333 150	355 600	385 300	399 000	398 098	413 800	429 200	437 600
1011 Førsteamanuensis	385 300	385 300	399 000	421 200	419 507	429 200	446 100	463 000
1198 Førstelektor	385 300	392 100	406 400	421 200	417 678	429 200	446 100	454 500
1012 Høgskoledosent	413 800	420 940	446 100	450 300	454 050	463 000	489 950	.
1013 Professor	454 500	454 500	480 000	507 500	513 118	538 400	573 800	619 390
1108 Forsker	328 800	334 600	346 500	372 000	368 978	385 300	401 220	421 200
1109 Forsker	378 400	378 400	378 400	399 000	397 363	406 400	421 200	429 200
1110 Forsker	392 100	399 000	406 400	429 200	431 473	446 100	463 000	471 400
1183 Forsker	436 410	449 460	454 500	471 400	480 533	497 900	525 420	548 200
1111 Forskningsjef	421 200	444 510	482 100	513 700	529 138	584 900	634 300	.
1003 Avdelingsleder	358 700	365 200	378 400	413 800	421 226	446 100	488 400	.
1473 Studieleder	385 300	393 520	413 800	437 600	445 496	488 950	507 500	516 180
1474 Dekan	406 400	406 400	497 900	519 900	519 811	548 200	608 500	.
1475 Instituttleder	454 500	454 500	488 400	538 400	567 781	648 300	708 300	728 300
1199 Universitetsbibliotekar	316 425	328 800	358 700	388 700	383 708	411 950	425 200	435 500
1200 Førstebibliotekar	392 100	392 100	392 100	406 400	407 936	421 200	427 600	.
1074/1213/1410 Bibliotekar	274 905	283 300	292 200	299 350	298 462	307 100	312 300	314 225
1178 Avdelingsbibliotekar	307 100	307 100	312 300	323 200	324 374	334 600	344 100	346 500
1077 Hovedbibliotekar	329 380	334 600	346 500	365 200	371 723	392 100	412 320	420 460
1358 Statsmeteorolog	320 550	328 800	352 600	392 100	383 017	399 000	421 200	429 200
1065 Konsulent	261 780	275 000	279 000	292 200	293 582	304 400	324 400	339 970
1408 Førstekonsulent	297 000	301 700	312 300	323 200	324 776	334 600	346 500	358 700
1363 Seniorkonsulent	328 800	334 600	346 500	358 700	364 018	378 400	399 000	399 000
1434 Rådgiver	328 800	340 500	352 500	365 200	367 738	385 300	392 100	406 400
1364 Seniorrådgiver	392 100	392 100	406 400	421 200	432 894	454 500	497 900	519 900
1113 Prosjektleder	321 375	335 190	352 500	378 650	395 837	419 750	517 700	519 900
1211 Seksjonssjef	363 250	388 020	413 800	429 200	441 947	471 400	497 900	548 200
1055 Personalsjef	372 000	372 000	375 200	429 200	414 340	446 050	.	.
1407 Avd leder	378 400	378 400	385 300	413 800	412 086	421 200	.	.
1054 Kontorsjef	346 500	358 700	378 400	392 100	401 257	429 200	446 100	463 000
1059 Underdirektør	417 130	428 400	439 725	471 400	476 496	507 500	538 400	543 790
1060 Avdelingsdirektør	454 080	471 400	497 900	519 900	521 341	548 200	560 390	588 600
1062 Direktør	463 000	463 000	507 500	628 300	602 279	668 300	688 300	.
1084/1085 Avdelingsingeniør	287 700	289 950	301 700	312 300	314 637	328 800	334 600	340 500
1087 Overingeniør	334 600	340 500	340 500	352 500	363 092	378 400	400 480	430 040
1181 Senioringeniør	366 220	372 000	385 300	406 400	410 721	429 200	468 880	478 710
1088 Sjefingeniør	421 200	422 840	437 600	471 500	480 110	529 100	529 100	.
0352 Avdelingsarkivar	454 500	454 500	454 500	454 500	458 725	467 175	.	.
Andre	292 200	304 940	352 500	406 400	425 943	480 000	558 900	616 460

Tallene fra tabell 8 er brukt i figurene 6-8 for å vise forskjeller mellom noen av stillingene.

**Figur 6 Snittlønn desember 2005 med spredningsmål for noen vitenskapelige stillinger**

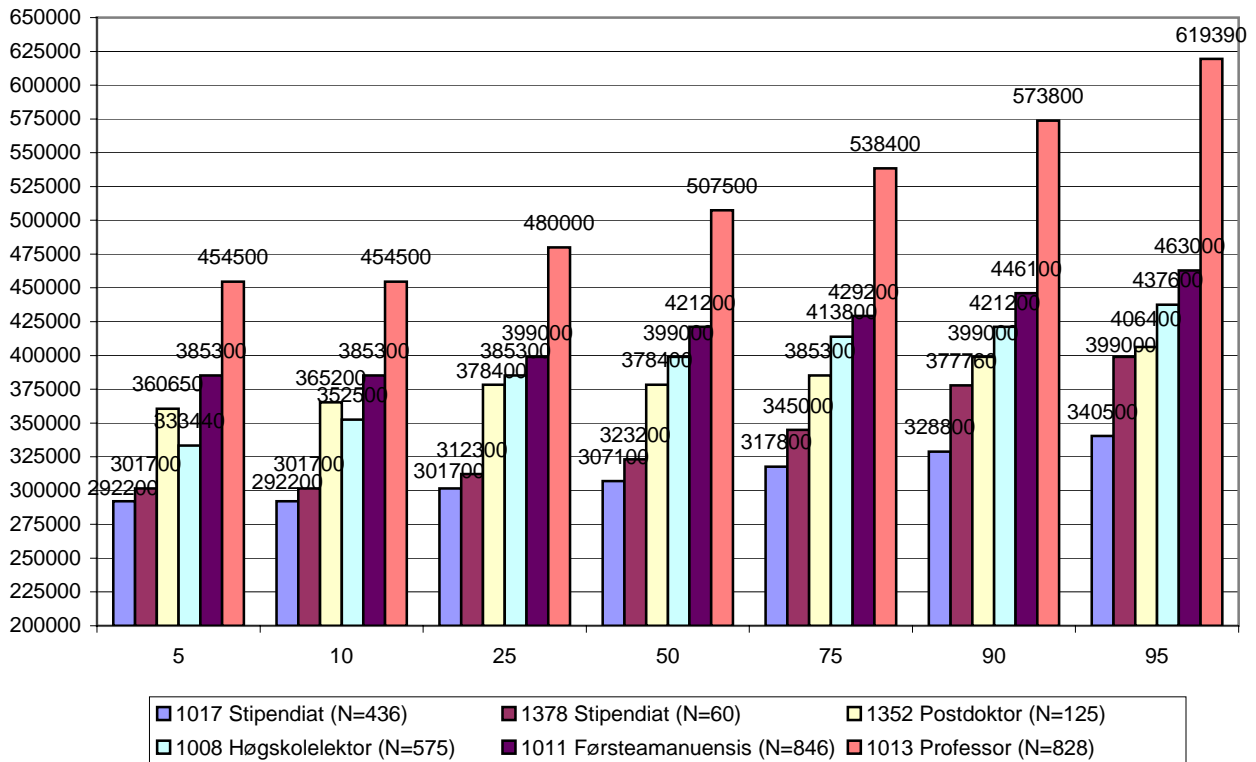

**Figur 7 Snittlønn desember 2005 med spredningsmål for noen ingeniør- og bibliotekfaglige stillinger**

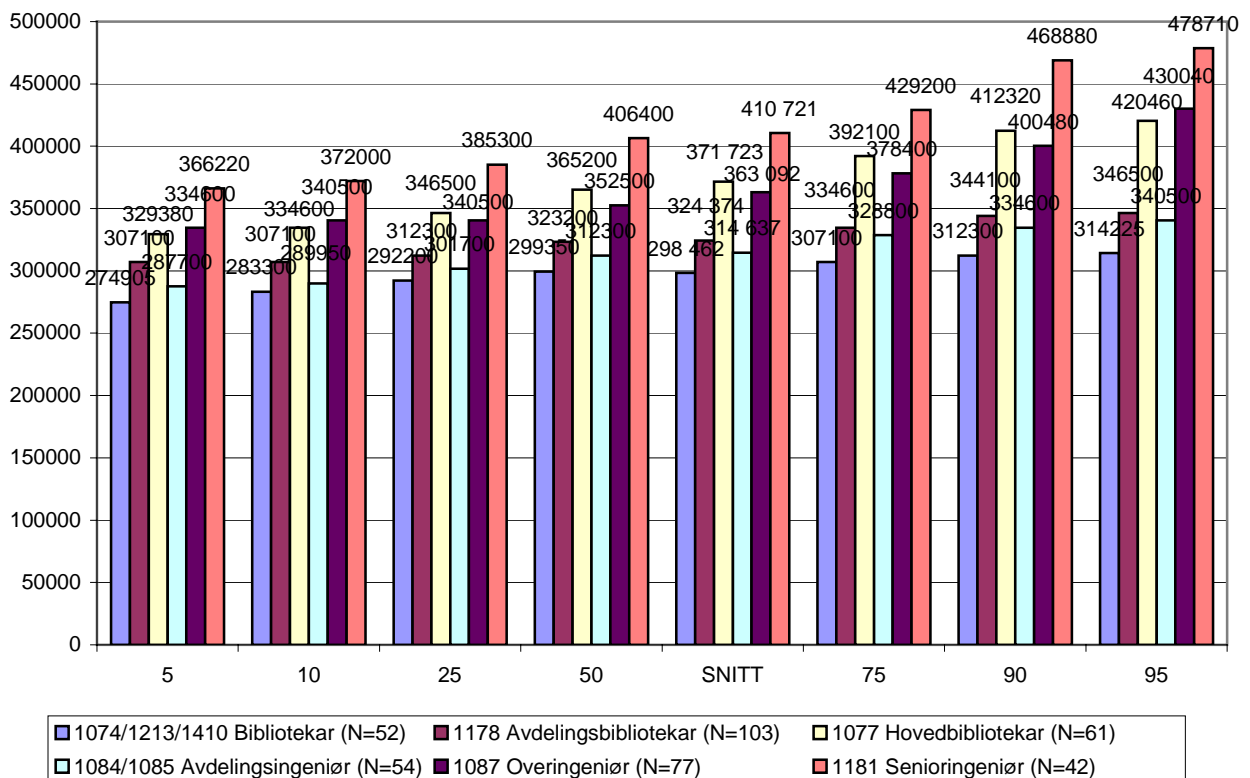

**Figur 8 Snittlønn desember 2005 med spredningsmål for noen administrative stillinger**

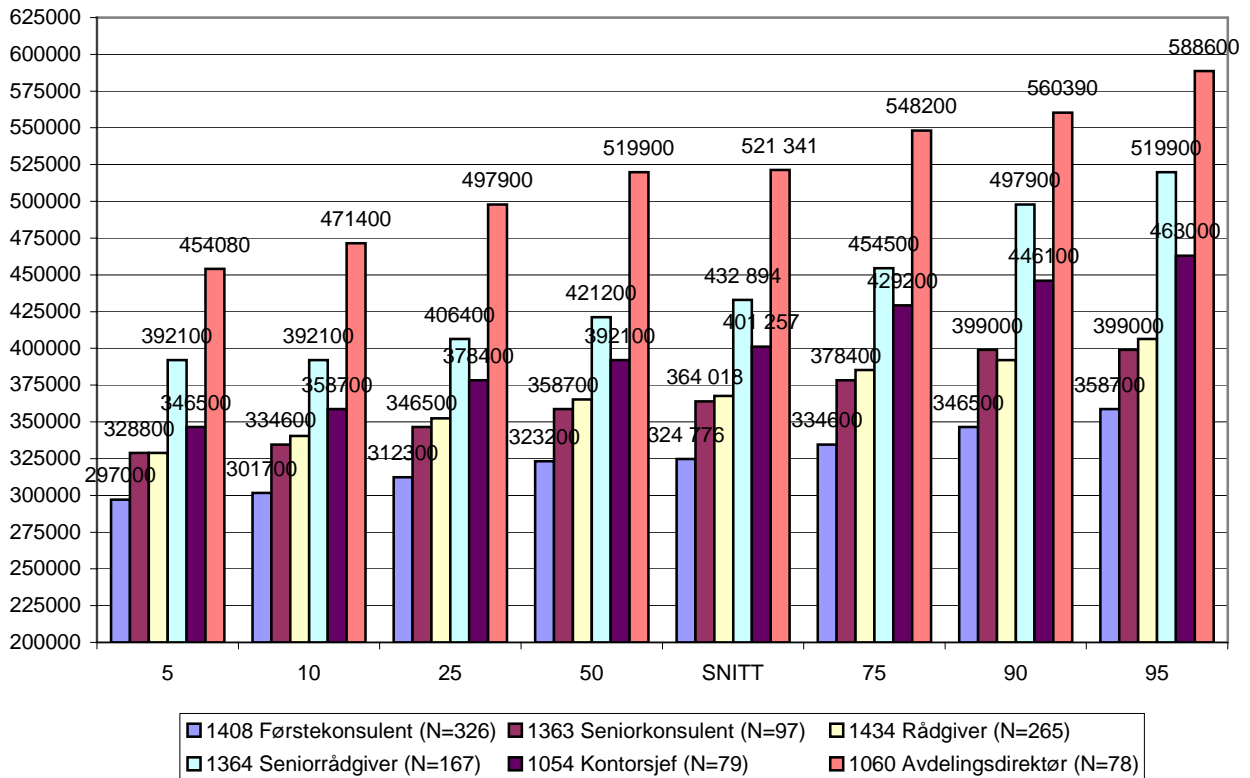

Figurene 9-14 viser snittlønn med spredningsmål for enkelte stillinger på tvers av institusjoner. Dette gjelder følgende stillinger 1017 stipendiat, høyskolelektor/forsker 1108, førsteamanuensis/forsker 1109, professor/forsker 1183, rådgiver, 1178 Avdelingsbibliotekar. For de andre stillingskategoriene i undersøkelsen var det så få respondenter at det ikke ga mening å bruke spredningsmål.

**Figur 9 1017 Stipendiat**

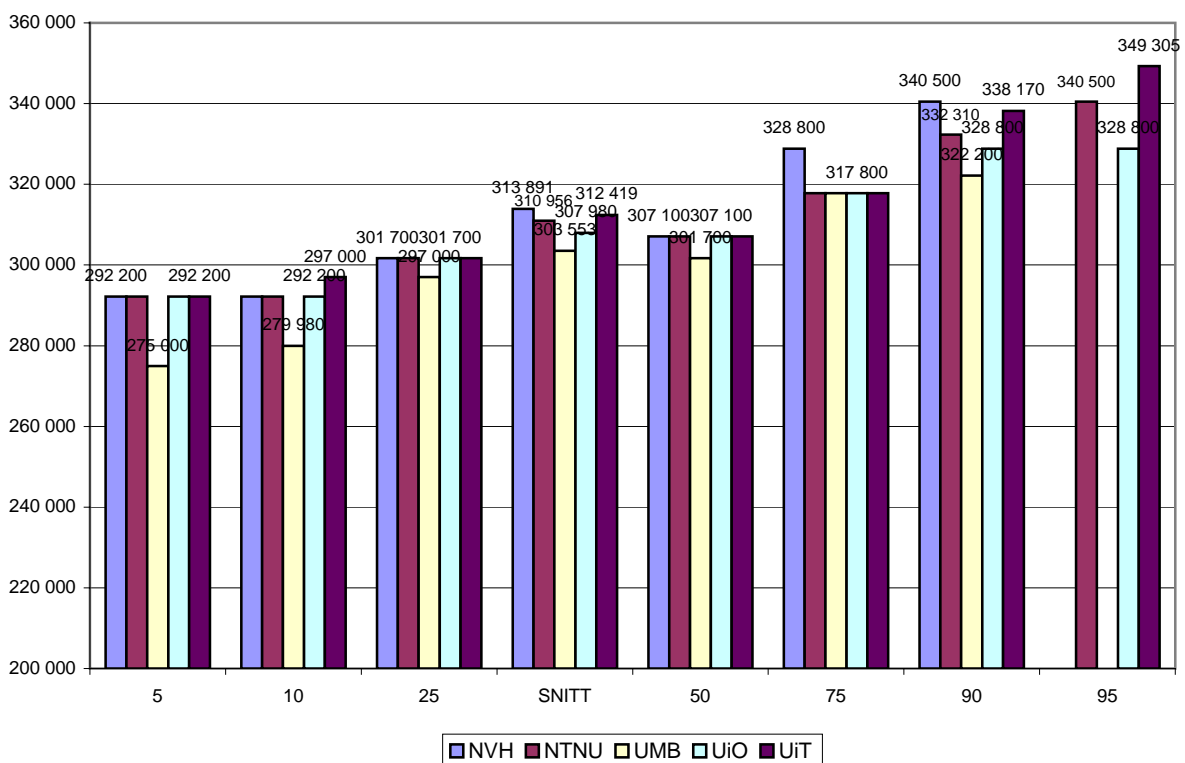

**Figur 10 Høgskolelektor/Forsker 1108**

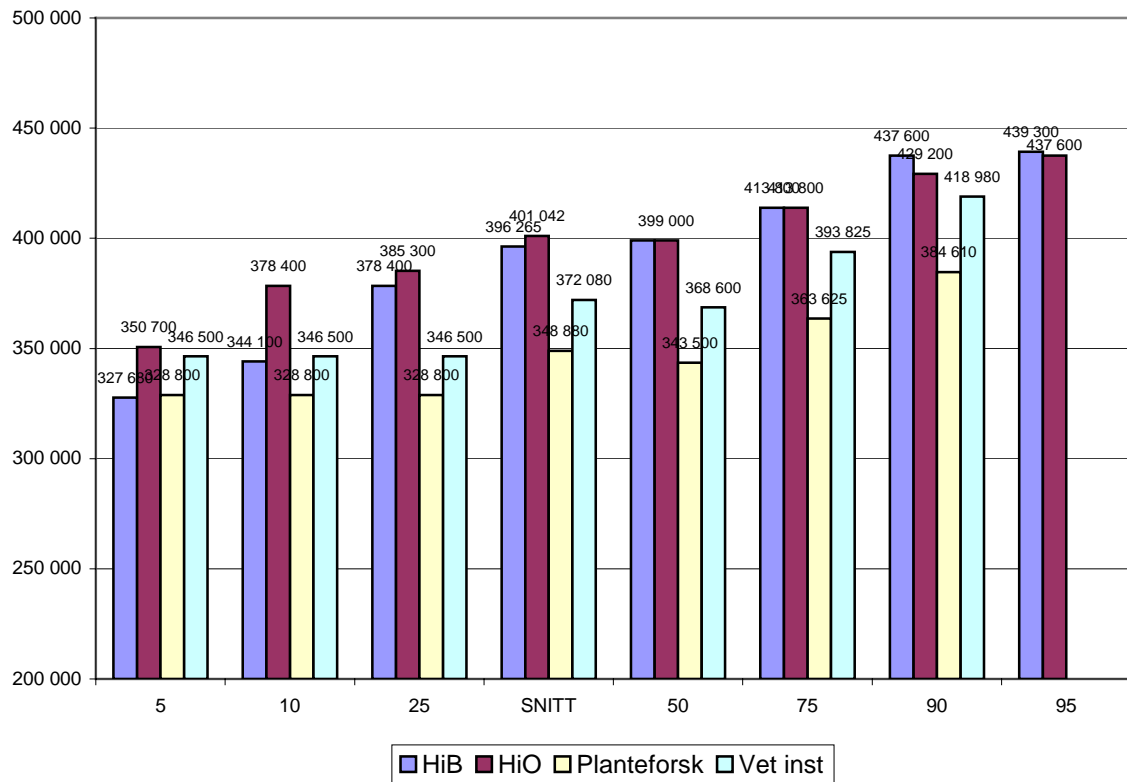

**Figur 11 Førsteamanuensis/Forsker 1109**

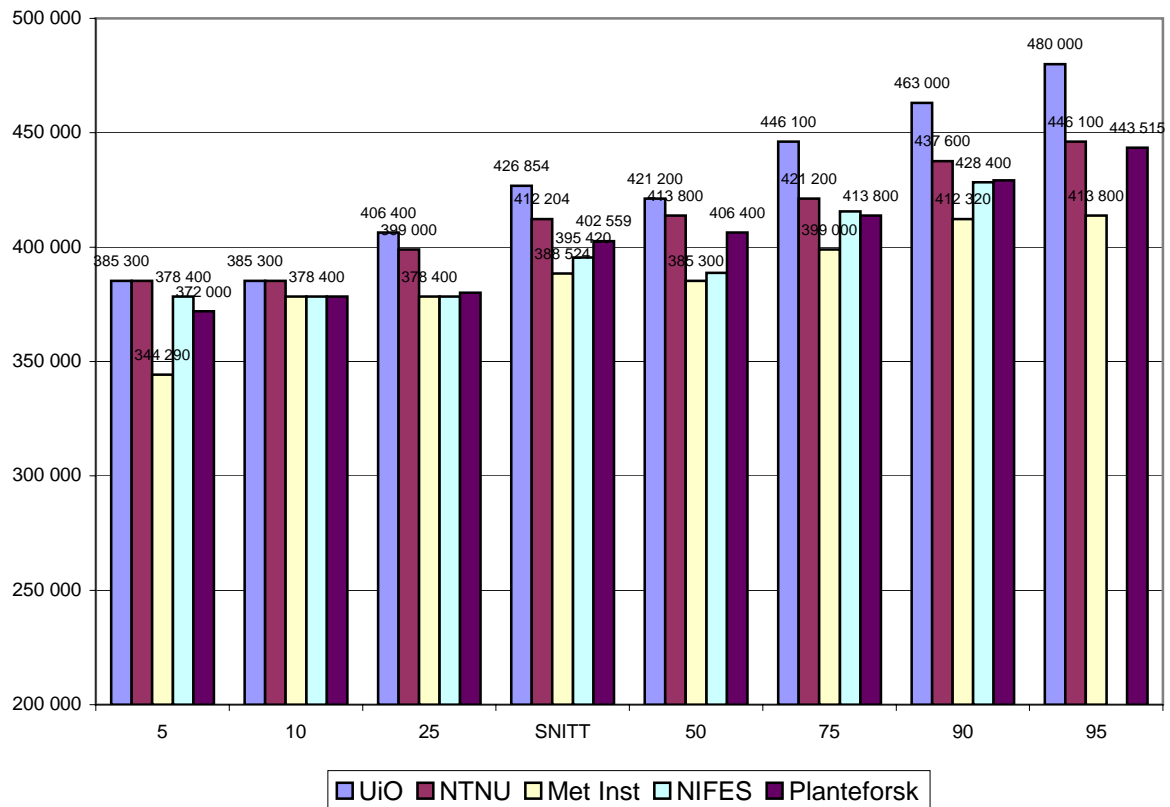

**Figur 12 Professor/Forsker 1183**

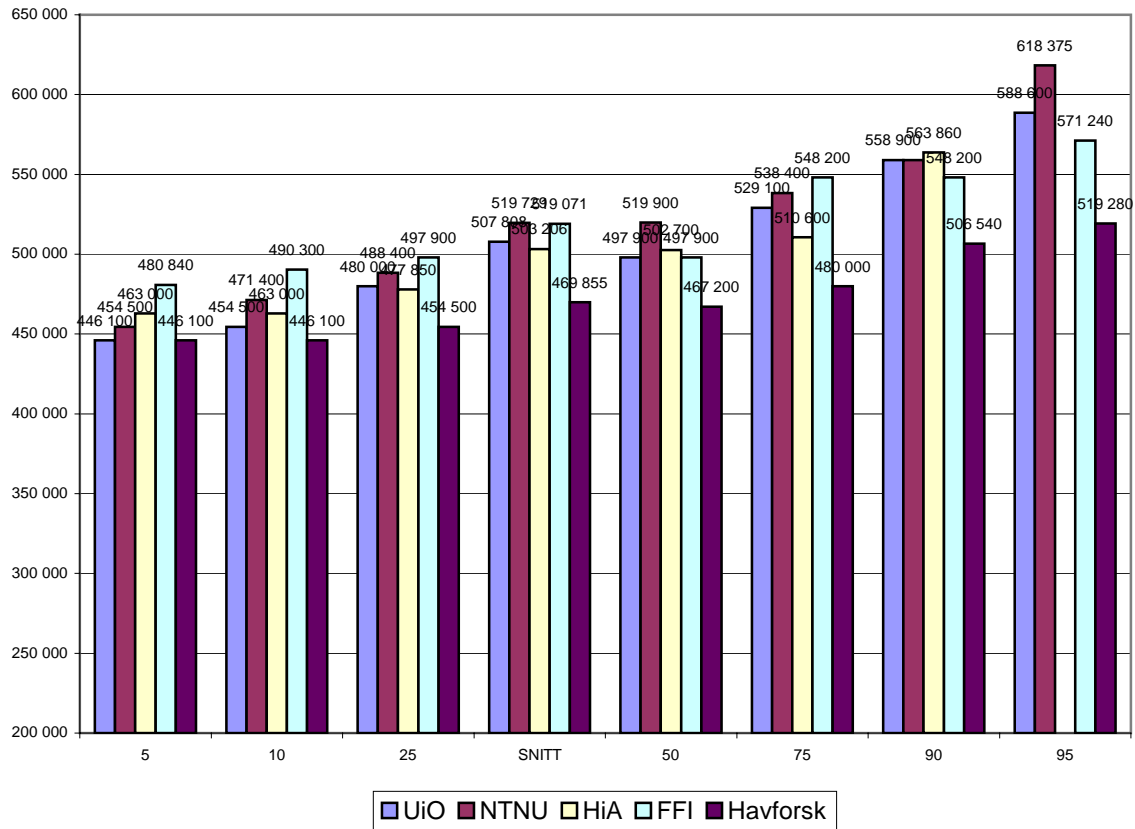

**Figur 13 Rådgiver**

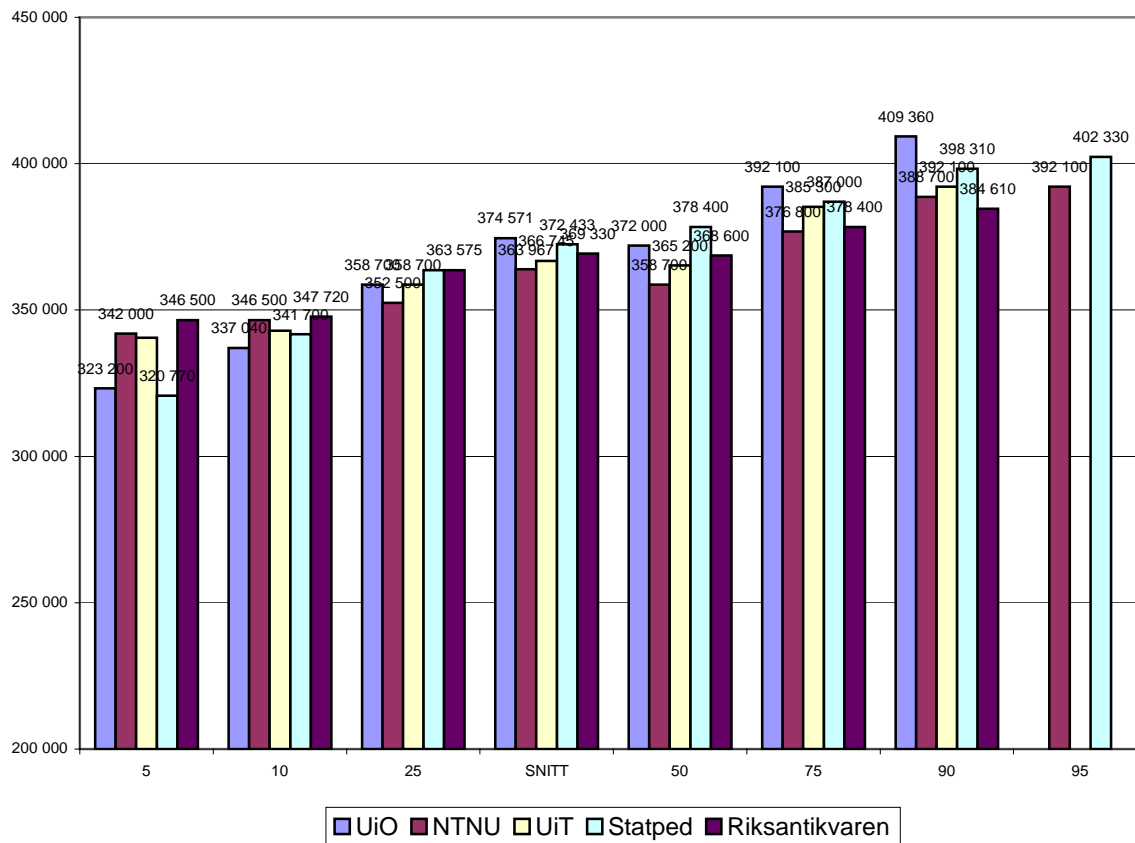

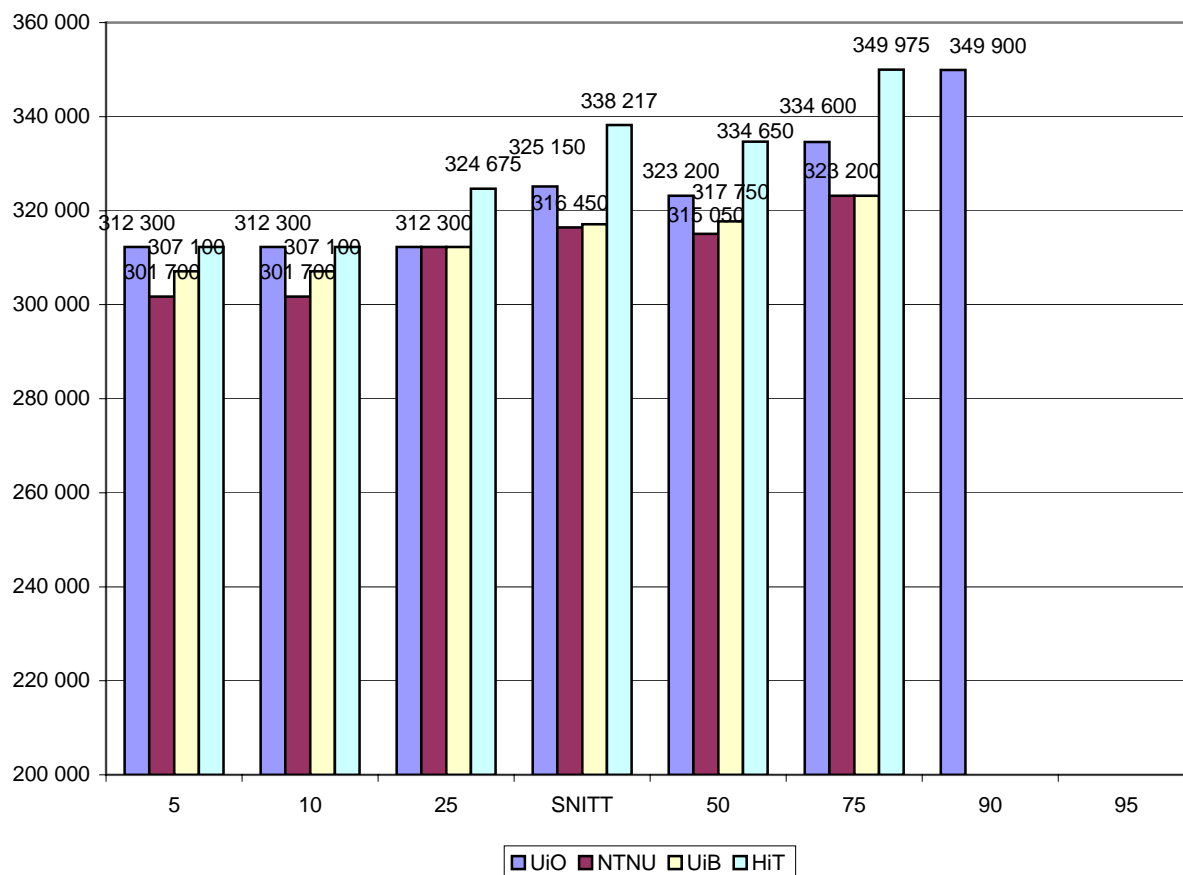
**Figur 14 1178 Avd. bibliotekar**

### 3. Lønnsvekst desember 2004 til desember 2005

Siden respondentene ble spurt om å oppgi lønn for både 31.12.04 og 31.12.05 har vi mulighet til å lage en indikasjon på lønnsveksten for respondentene i de ulike stillingskategoriene. Selv om tallene er basert på like personer er det relativt sett få personer i mange av stillingskategoriene og tallene bør derfor brukes med varsomhet.

Konsumprisindeksen (KPI) økte med 1,6% i gjennomsnitt fra 2004 til 2005. Samtidig beregnet teknisk beregningsutvalg (TBU) gjennomsnittlig årslønnsvekst fra 2004 til 2005 til å være:

- 3,25% for alle grupper
- 3,9% i HSH
- 3,6% i NAVO trad
- 3,4% i stat
- 3,4% i kommune

For alle stillinger i undersøkelsen gjelder at de har hatt positiv lønnsutvikling, det vil si at lønnsøkningen var høyere enn økningen i KPI.

Alle vitenskapelige stillinger i undersøkelsen unntatt 1378 stipendiat og 1010 amanuensis har hatt en årslønnsvekst som er høyere enn TBU's gjennomsnittstall for staten for 2005.

Blant de administrative stillingene har 1074/1213/1410 bibliotekar, 1178 avd.bibl, førstekonsulent og 1084/1085 avd.ingeniør hatt lavere lønnsutvikling enn TBU's gjennomsnittstall for staten. De øvrige administrative stillingene har hatt høyere årslønnsvekst enn gjennomsnittet for staten.

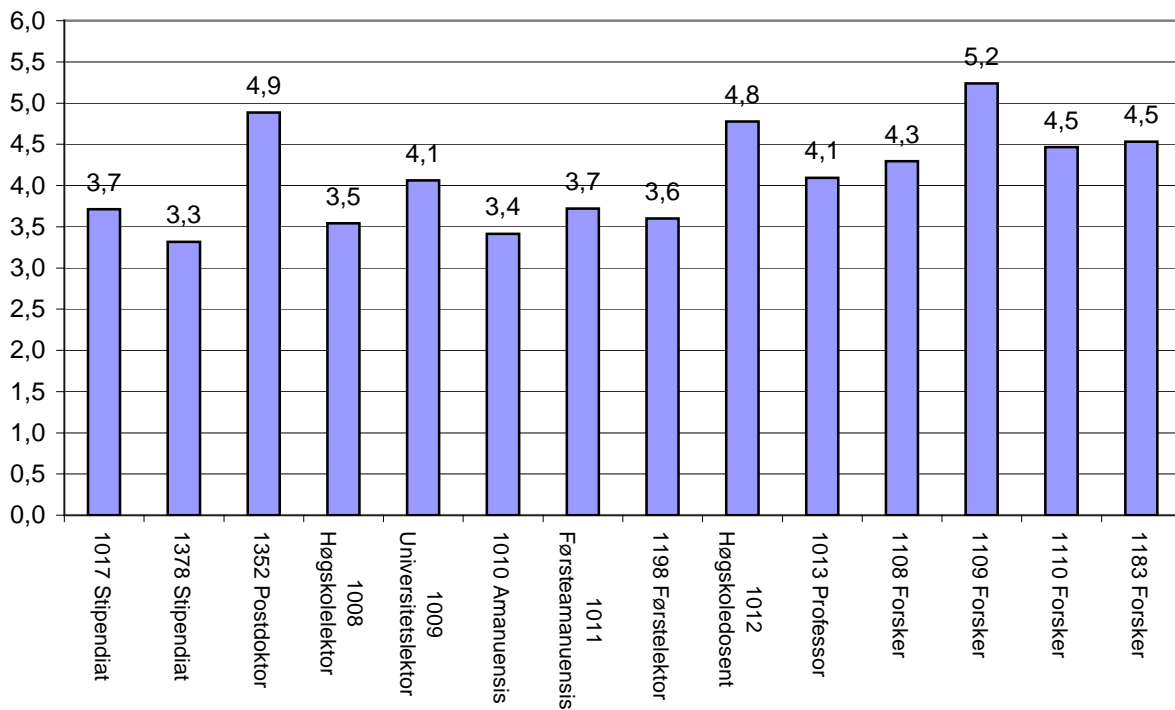
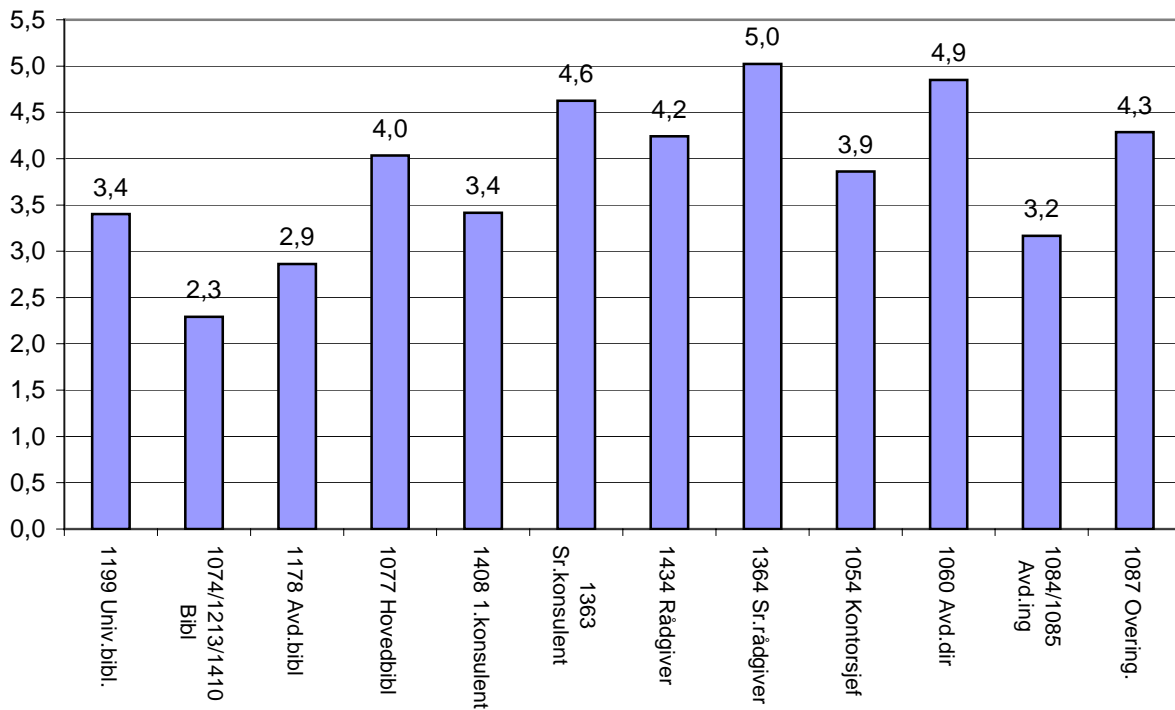
**Figur 15 Lønnsvekst vitenskapelige stillinger fra desember 2004 til desember 2005 (individuelle personer)****Figur 16 Lønnsvekst administrative stillinger fra desember 2004 til desember 2005 (individuelle personer)**

## 4. Beskrivelse av datamaterialet

Totalt svarte 5955 medlemmer i statlig sektor på spørreskjemaet om lønn. Dette tilsvarer en svarprosent på:

- 56,3% av alle medlemmer i statlig sektor (10579)
- 56,9% av alle som fikk tilsendt spørreskjema (10459)

Det er god oppslutning fra både kvinner og menn og står i forhold til kjønnsbalansen blant medlemsmassen. Aldersmessig speiler respondentene ikke bare snittalderen blant forbundets medlemmer, men også i sektoren forøvrig. Kvinneandelen er synkende oppover i alderskategoriene.

**Tabell 9 Respondenter fordelt på kjønn**

Kjønn	Antall	Prosent
Mann	3215	54
Kvinne	2703	45,4
Ikke svart	37	0,6

**Tabell 10 Aldersfordeling**

Alder	Antall	Prosent
Under 30 år	204	3,4
30-39 år	1497	25,1
40-49 år	1492	25,1
50-59 år	1765	29,6
Over 59 år	938	15,8
Ikke svart	59	1
Totalt	5955	100

**Figur 17 Aldersfordeling etter kjønn**

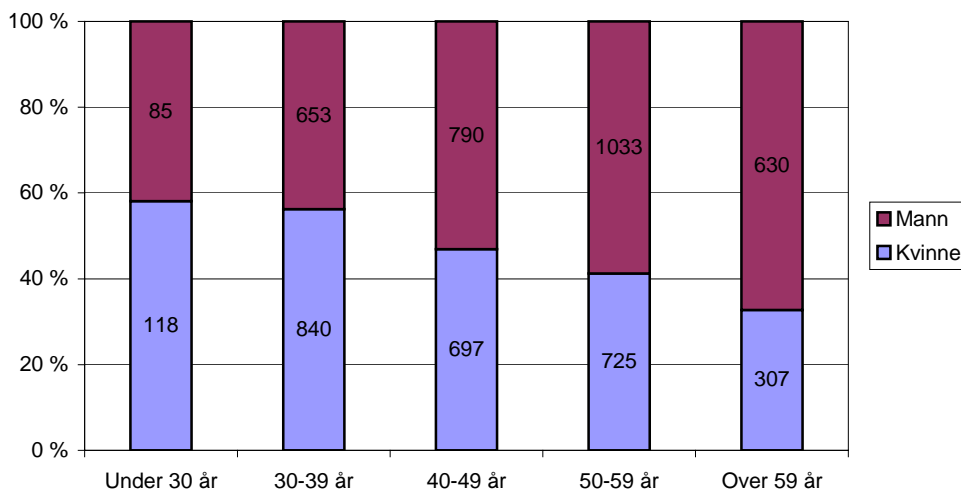

**Tabell 11 Respondenter etter type utdanning**

Utdanning	Antall	Prosent
Lavere grads utdanning	668	11,2
Mastergrad/hovedfag innenfor SV og HF fag, juridiske fag, økonomi	1881	31,6
Mastergrad/hovedfag innenfor realfag, sivilingeniør, helsefag	1079	18,1
Doktorgrad innenfor SV og HF fag, juridiske fag, økonomi	889	14,9
Doktorgrad innenfor realfag, sivilingeniør, helsefag	1356	22,8
Annet	68	1,1
Ikke svart	14	0,2
Totalt	5955	100



Kvinner dominerer innen kategorien lavere grads utdanning mens menn dominerer i kategorien doktorgrad i realfag, sivilingeniør og helsefag.

**Figur 18 Utdanningsbakgrunn etter kjønn**

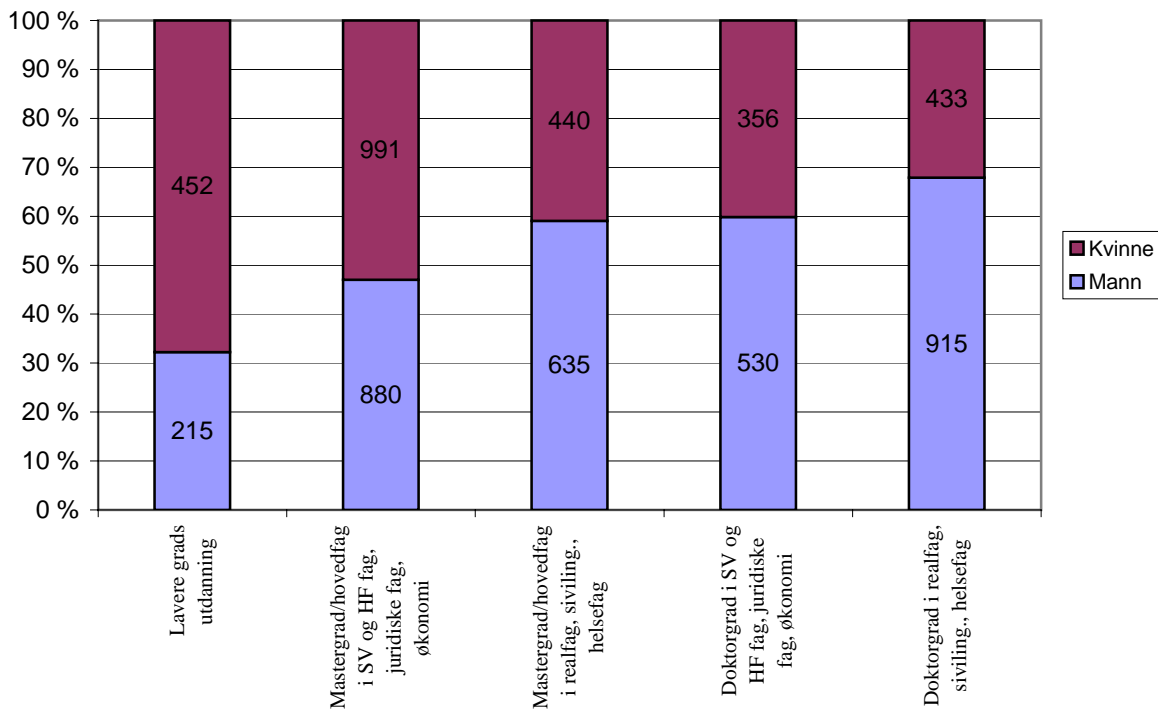

**Tabell 12 Respondenter fordelt på stilling**

Stilling	Antall	Prosent	Stilling	Antall	Prosent
1011 Førstemanuensis	851	14,3	1074/1213/1410 Bibliotekar	53	0,9
1013 Professor	839	14,1	1211 Seksjonssjef	53	0,9
1008 Høgskolelektor	578	9,7	1475 Instituttleder	47	0,8
1017 Stipendiat	441	7,4	1181 Senioringeniør	43	0,7
1408 Førstekonsulent	332	5,6	1065 Konsulent	33	0,6
1434 Rådgiver	265	4,5	Ikke svart	33	0,6
1109 Forsker	246	4,1	1358 Statsmeteorolog	30	0,5
1198 Førstelektor	217	3,6	1113 Prosjektleder	30	0,5
1364 Seniorrådgiver	169	2,8	1007 Høgskolelærer	30	0,5
Annet	160	2,7	1059 Underdirektør	28	0,5
1352 Postdoktor	126	2,1	1473 Studieleder	25	0,4
1009 Universitetslektor	120	2	1199 Universitetsbibliotekar	24	0,4
1108 Forsker	117	2	1020 Vit ass	24	0,4
1183 Forsker	113	1,9	1062 Direktør	21	0,4
1178 Avdelingsbibliotekar	103	1,7	1003 Avdelingsleder	19	0,3
1363 Seniorkonsulent	97	1,6	1474 Dekan	19	0,3
1010 Amanuensis	94	1,6	1111 Forskningsjef	16	0,3
1110 Forsker	94	1,6	1012 Høgskoledosent	12	0,2
1060 Avdelingsdirektør	80	1,3	1200 Førstebibliotekar	11	0,2
1054 Kontorsjef	79	1,3	1088 Sjefingeniør	10	0,2
1087 Overingeniør	78	1,3	1407 Avd leder	7	0,1
1378 Stipendiat	61	1	1055 Personalsjef	5	0,1
1077 Hovedbibliotekar	61	1	0352 Avdelingsarkivar	4	0,1
1084/1085 Avdelingsingeniør	55	0,9	0353 Statsarkivar	2	0
			<b>Total</b>	<b>5955</b>	<b>100</b>

**Tabell 13 Respondenter etter lokallag**

Lokallag	Antall	Prosent	Lokallag	Antall	Prosent
Universitetet i Oslo	919	15,4	Høgskolen i Nesna	19	0,3
NTNU	529	8,9	Sosial- og helsedir	19	0,3
Universitetet i Bergen	519	8,7	Nasjonalt kunnsk. str.helsetj.	18	0,3
Universitetet i Tromsø	298	5	Statens legemiddelverk	18	0,3
Høgskolen i Oslo	220	3,7	UHR	18	0,3
UMB	208	3,5	ABM-utvikling	17	0,3
Høgskolen i Agder	167	2,8	NOKUT	17	0,3
Universitetet i Stavanger	155	2,6	Norsk polarinstitutt	17	0,3
Høgskolen i Bergen	138	2,3	Statens kartverk	17	0,3
Other	138	2,3	Høgskolen i Narvik	14	0,2
Høgskolen i Sør-Trøndelag	122	2	Utdanningsdir.	13	0,2
Høgskolen i Telemark	103	1,7	Forsvarets skolesenter	12	0,2
Høgskolen i Vestfold	100	1,7	Mattilsynet	12	0,2
Høgskolen i Nord-Trøndelag	93	1,6	Arkitektthøgskolen	11	0,2
Meteorologisk institutt	91	1,5	Patentstyret	11	0,2
Høgskolen i Østfold	90	1,5	Høgskolen i Molde	10	0,2
Folkehelseinstituttet	86	1,4	NIJOS	10	0,2
Havforskningsinstituttet	85	1,4	Kripos	9	0,2
Høgskolen i Bodø	79	1,3	NUPI	9	0,2
Norges handelshøgskole	75	1,3	Samisk høgskole	9	0,2
Planteforsk	67	1,1	Forsvarsmuseet	8	0,1
Høgskolen i Sogn og Fjordane	65	1,1	Krigsskolen	8	0,1
Statped	62	1	KHiB	8	0,1
Forsvarets forskningsinstitutt	61	1	SIFO	8	0,1
Høgskolen i Volda	60	1	SIRUS	8	0,1
Norges veterinærhøgskole	60	1	Sjøkrigsskolen	8	0,1
Høgskolen i Tromsø	58	1	Arkeologisk museum	7	0,1
Nasjonalbiblioteket	57	1	Statistisk sentralbyrå	7	0,1
Høgskolen i Hedmark	55	0,9	Bioforsk	7	0,1
Veterinærinstituttet	55	0,9	Oljedirektoratet	5	0,1
Arkivverket	51	0,9	Sametinget	5	0,1
Høgskolen i Lillehammer	47	0,8	SFT	5	0,1
Høgskolen i Buskerud	46	0,8	Fylkesmannen i Nord-Tr.	4	0,1
Høgskolen i Akershus	45	0,8	Luftkrigsskolen	4	0,1
Høgskolen i Finnmark	44	0,7	SIU	4	0,1
Høgskolen Stord/Haugesund	42	0,7	UNIS	4	0,1
Norges geol. undersøkelse	38	0,6	Bioteknologinemnda	3	0,1
Norges musikkhøgskole	36	0,6	Jernbaneverket	3	0,1
Norges idrettshøgskole	34	0,6	Miljøverndep	3	0,1
Høgskolen i Gjøvik	32	0,5	Nidaros domkirkes rest.	3	0,1
Riksantikvaren	32	0,5	Norsk kulturråd	3	0,1
NOVA	30	0,5	Rikstrykdeverket	3	0,1
Høgskolen i Harstad	27	0,5	Helse- og omsorgsdep	2	0
Skogforsk	26	0,4	NORAD	2	0
STAMI	26	0,4	Norsk språkråd	2	0
Høgskolen i Ålesund	25	0,4	Produktregisteret	2	0
Kunnskapsdepartementet	24	0,4	Statens helsetilsyn	2	0
Statens strålevern	24	0,4	NILF	1	0
PolitiHøgskolen	22	0,4	Utenom lokallag	39	0,7
Kunsthøgskolen i Oslo	21	0,4	<b>Totalt</b>	<b>5955</b>	<b>100</b>
NIFES	20	0,3			

# **FORSKERFORBUNDETS SKRIFTSERIE**

Forskerforbundet har etablert sin egen skriftserie for å samle forbundets innstillinger, utredninger, notater mm. under en felles profil. Notatene kan bestilles fra sekretariatet: e-post [post@forskerforbundet.no](mailto:post@forskerforbundet.no), eller lastes ned fra forbundets nettsider [www.forskerforbundet.no](http://www.forskerforbundet.no). Følgende utgivelser er tilgjengelige:

## **2006:**

- **Lønnsstatistikk for kommunal sektor per 31.12.05 (5/2006)**
- **Lønnsstatistikk for privat sektor per 31.12.05 (4/2006)**
- **Lønnsstatistikk for statlig sektor per 31.12.05 (3/2006)**
- **Forskerforbundets prioriterte arbeidsoppgaver – 2006 (2/2006)**
- **Erfaringer med kvalitetsreformen: Medlemsundersøkelse (1/2006)**

## **2005:**

- **Erfaringer med kvalitetsreformen: Lokallagsundersøkelse (7/2005)**
- **Evaluering av lokale forhandlinger – 2004 (6/2005)**
- **Lønnsstatistikk for kommunal sektor per 31.12.04 (5/2005)**
- **Lønnsstatistikk for privat sektor per 31.12.04 (4/2005)**
- **Lønnsstatistikk for statlig sektor per 31.12.04 (3/2005)**
- **Forskerforbundets prioriterte arbeidsoppgaver – 2005 (2/2005)**
- **Research and Higher Education in Norway (1/2005)**

## **2004:**

- **Handlingsplan for stipendiater 2002-06 (5/2004)**
- **Lønnsstatistikk kommunal sektor – 2003 (4/2004)**
- **Lønnsstatistikk privat sektor – 2003 (3/2004)**
- **Forskerforbundets prioriterte arbeidsoppgaver - 2004 (2/2004)**
- **Kartlegging av ressurser til tillitsvalgtarbeid i statlig UH-sektor (1/2004)**

## **2003:**

- **Forskerforbundet: Beretning 01.09.00-31.12.02 (5/2003)**
- **Lønnsstatistikk privat sektor – 2002 (4/2003)**
- **Lønnsstatistikk kommunal sektor – 2002 (3/2003)**
- **Evaluering av lokale forhandlinger – 2002 (2/2003)**

## **2002:**

- **Evaluering av lokale forhandlinger – 2001 (5/2002)**
- **Lønnsstatistikk for privat sektor – 2001 (4/2002)**
- **Seniorpolitikk (3/2002)**

## **2001:**

- **Rekrutteringssituasjonen ved universitetene og høyskolene 1999-2000 (6/2001)**
- **Administrativ endring i høyere utdanning i 1990-årene (5/2001)**
- **Evaluering av lokale forhandlinger i staten – 2000 (4/2001)**
- **Kartlegging av ressurser til tillitsvalgte i instituttsektoren (3/2001)**

## **2000:**

- **Lokale forhandlinger i staten - 1999. En oppsummering (4/2000)**
- **Opphavsrett. Et notat fra Forskerforbundets opphavsrettsutvalg (3/2000)**
- **Forskerforbundet: Innstilling fra Organisasjonsutvalg III (1/2000)**

## **1998:**

- **Forskerforbundet i ny drakt. Innstilling fra Organisasjonsutvalg II (3/1998)**
- **Tid til FoU ved universiteter og høyskoler (2/1998)**

## **1997:**

- **Opprykk til professor etter kompetanse – En vurdering av ordningen (5/1997)**
- **Særavtale om lønns- og arbeidsvilkår for universitetene og høyskolene (4/1997)**