



Forskerforbundet:  
Lønnsstatistikk  
privat sektor - 2002

## 1. INNLEDNING

Våren 2003 ble det gjennomført en spørreundersøkelse overfor Forskerforbundets medlemmer i privat sektor for å oppdatere lønnsstatistikken for medlemmene. Undersøkelsen gjennomføres årlig. Denne rapporten presenterer resultatene av lønnsstatistikken med hovedvekt på gjennomsnittslønn for stillingskategoriene og gjennomsnittslønn for stillingskategoriene i de ulike sektorene, samt lønnsutvikling i 2002 for de ulike sektorene.

Lønnsstatistikken presenterer gjennomsnittslønn for de ulike stillingskategoriene og gjennomsnittslønn per 31.12.02 etter antall år siden avlagt hovedfagseksamen. Videre presenteres lønnsvekst i 2002 både innenfor de ulike sektorene og for de ulike stillingskategoriene. Spørreskjemaet er vedlagt (vedlegg 3). Forklaring til kategoriseringen på sektor, stilling og utdanning er også vedlagt (vedlegg 4).

Videre disposisjon:

2. Hovedtrekk
3. Presentasjon av datagrunnlaget
4. Ytelser i tillegg til lønn
5. Gjennomsnittslønn
  - a. Snittlønn for alle stillinger
  - b. Snittlønn etter år for avsluttet hovedfagseksamen eller lavere grad
  - c. Snittlønn etter år for avsluttet hovedfagseksamen eller lavere grad sammenliknet med stillinger i staten og privatansatte i jurist-, siviløkonom- og sivilingeniørforeningen
  - d. Snittlønn for stillinger på tvers av sektorene per 31.12.03 (vedlegg 1)
  - e. Snittlønn for stillinger på tvers av enkeltinstitusjonene (vedlegg 2)
6. Lønnsvekst i 2002
  - a. Lønnsvekst i de ulike sektorene
  - b. Lønnsvekst for de ulike stillingskategoriene

## 2. HOVEDTREKK

I datagrunnlaget er det klar tendens til at kvinner er overrepresentert blant de yngre alderskategoriene og blant de med lavere grads utdanning. Dette kan delvis forklare eventuelle lønnsforskjeller mellom kjønn.

Når det gjelder ytelser i tillegg til lønn ser det ut til å være ganske vanlig blant Forskerforbundets medlemmer med pensjonsordning gjennom arbeidsgiver, full lønn undersvangerskapet og rett til lengre ferie utover ferielovens bestemmelser. Det er mindre vanlig med telefonordning gjennom arbeidsgiver mens færrest respondenter angir at de har ordning med avis gjennom arbeidsgiver. HSH høyskole, NAVO helse og frittstående høyskole skiller seg ut i negativ retning ved at gjennomgående få respondenter oppgir at de mottar de tilleggsytelsene vi spurte etter.

Gjennomsnittslønnen for de vitenskapelige stillingene i del 5 gir et bilde av hvor Forskerforbundets medlemmer ligger lønnsmessig. Kvinner tjener gjennomgående noe mindre enn menn i de samme stillingene, men dette kan i hvert fall delvis forklares med at kvinnene er yngre enn menn. Lønnen øker med høyere utdanning og gjennomsnittslønnen for vitenskapelig grunnstilling ligger noe lavere enn høyskolelektor, mens førstestillingene i snitt ligger omtrent likt med førsteamanuensis i staten og professorkategorien ligger noe over professor i staten.

I del 6 ser vi at lønnsveksten for Forskerforbundets grupper har vært klart best i HSH museum og NAVO helse. Dårligst lønnsutvikling ser det ut til at medlemmene i ABELIA høyskole har hatt.

### 3. PRESENTASJON AV DATAGRUNNLAGET

Alle medlemmer som var registrert i privat sektor i medlemsregisteret i januar 2003 fikk tilsendt spørreskjemaet og det ble gjennomført en puring. Det kom inn 1032 svar av totalt 1867 medlemmer i privat sektor, noe som gir en svarprosent på 55,3%.

Medlemmene ble bedt om å oppgi brutto inntekt i full stilling per 01.03.02 og 31.12.02 i hovedarbeidsforholdet. I tillegg ble respondentene bedt om å oppgi inntekt fra overtid og biinntekter for 2002 samt eventuelle ytelser arbeidsgiver tilstår utenom lønn.

Det var omtrent like mange kvinner som menn som besvarte spørreskjemaet:

|                    | Antall | Prosent |
|--------------------|--------|---------|
| Mann               | 521    | 50,5%   |
| Kvinne             | 487    | 47,2%   |
| Ikke oppgitt kjønn | 24     | 2,3%    |

Aldersmessig var det en jevn spredning mellom aldersgruppene. Forskerforbundets medlemmer i privat sektor ser derfor ikke ut til å være preget av den samme tendensen til opphopning i de eldste alderskategoriene slik tilfellet er innenfor universitets- og høyskolesystemet.

Det er en klar sammenheng mellom kjønn og alder der kvinner dominerer i alderskategorien 39 år og lavere mens menn dominerer i alderskategorien 40 år og eldre (se fig 1). Dette kan forklare lønnsforskjeller mellom menn og kvinner. Denne sammenhengen finner vi også i alle sektorene unntatt HSH, NAVO helse og frittstående høyskoler der menn bare dominerer i alderskategorien 50 år og eldre.

Figur 1, Respondentenes aldersprofil i forhold til kjønn (tall i %)

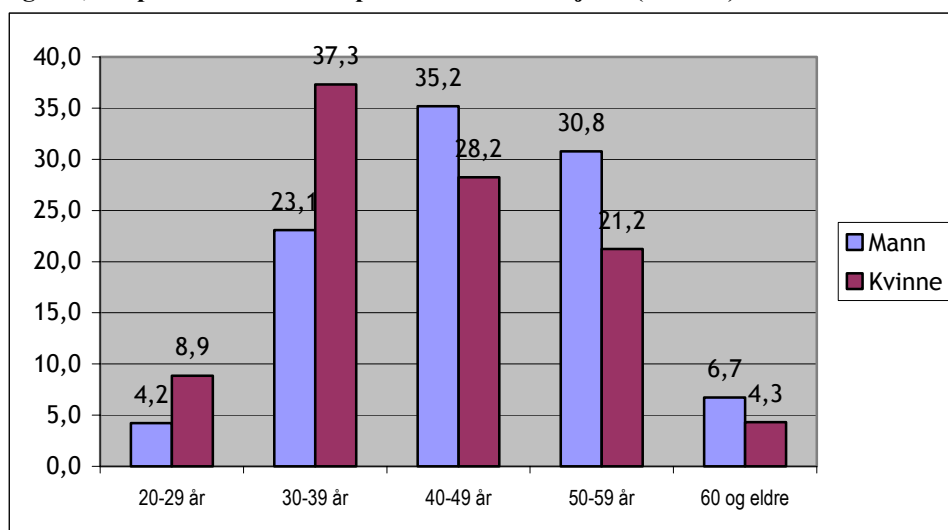

Oppunder 30% av respondentene har førstestillingskompetanse gjennom å ha avlagt doktorgrad, mens 13% av respondentene har utdanning på lavere nivå, tilsvarende cand.mag/bachelor eller kortere utdanning (se fig 2).

**Figur 2, Respondentenes utdanningsbakgrunn**

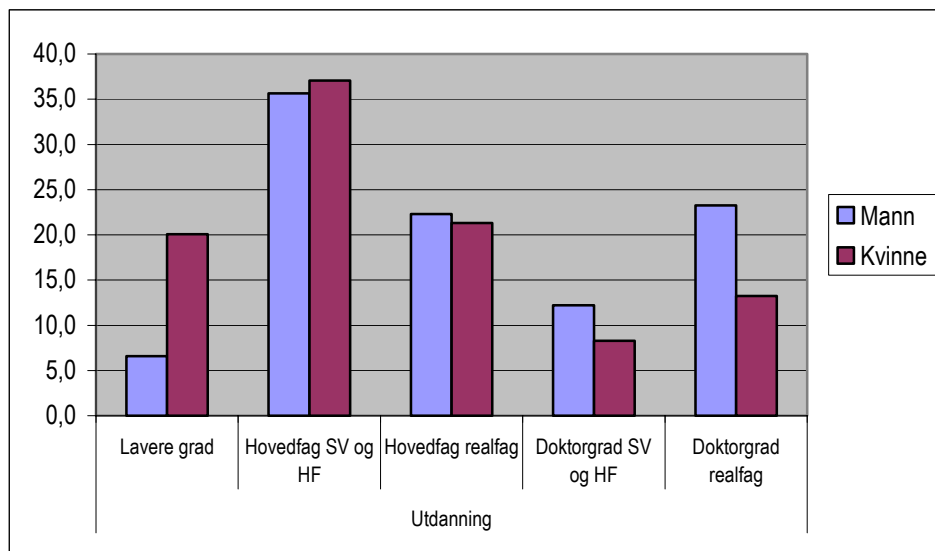

Ut fra aldersfordelingen til respondentene er det ikke overraskende at det er klare kjønnsforskjeller med hensyn til utdanningens lengde. Det er likevel overraskende at det er så mange respondenter innenfor kategorien ”lavere grad”. Kvinner dominerer klart innenfor kategorien lavere grads utdanning. På hovedfagsnivå er det omtrent jevn fordeling mellom menn og kvinner. Blant respondentene med avlagt doktorgrad er menn i klart overtall, og det gjelder særlig innenfor realfag. Disse sammenhengene vil på samme måte som alder delvis kunne forklare lønnsforskjeller mellom menn og kvinner.

**Figur 3, Respondentenes fordeling på sektorer**

|                        | Frequency | Percent | Andel menn | Andel kvinner |
|------------------------|-----------|---------|------------|---------------|
| Frittstående institutt | 92,0      | 8,9     | 57,8       | 42,2          |
| Abelia institutt       | 263,0     | 25,5    | 58,8       | 41,2          |
| Abelia høyskole        | 47,0      | 4,6     | 76,1       | 23,9          |
| HSH høyskole           | 60,0      | 5,8     | 62,7       | 37,3          |
| HSH museum             | 100,0     | 9,7     | 50,5       | 49,5          |
| HSH øvrige             | 13,0      | 1,3     | 46,2       | 53,8          |
| NAVO trad              | 136,0     | 13,2    | 43,7       | 56,3          |
| NAVO helse             | 192,0     | 18,6    | 36,2       | 63,8          |
| Frittstående høyskole  | 27,0      | 2,6     | 66,7       | 33,3          |
| Frittstående museum    | 14,0      | 1,4     | 64,3       | 35,7          |
| Øvrige/annet           | 88,0      | 8,5     | 44,8       | 55,2          |
| Total                  | 1032,0    | 100,0   | 51,7       | 48,3          |

Kvinner er i klart flertall innenfor HSH øvrige, NAVO trad og NAVO helse, mens det er en rimelig lik fordeling i HSH museum. I de øvrige sektorene er menn i flertall.

**Figur 4, Kjønnfordeling blant respondentene på de ulike sektorene**

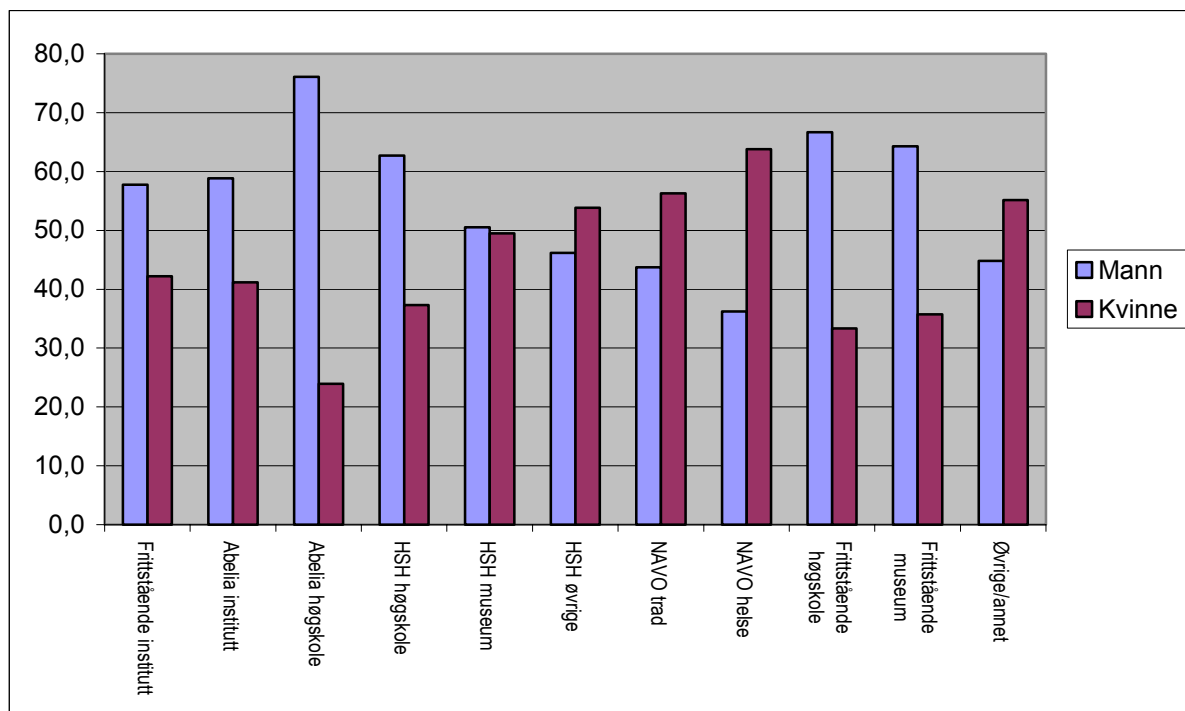

Vi vil også presentere lønnsstatistikk for enkeltinstitusjoner. Denne gangen var det 18 enkeltinstitusjoner med flere enn 10 respondenter (se figur 5).

Videre har vi også denne gangen foretatt en kategorisering av stillinger for å unngå for mange kategorier. Respondentenes fordeling på de grupperte stillingskategoriene fremgår av figur 6.

**Figur 5, Fordeling på enkeltinstitusjoner**

|                      | Frequency | Percent |
|----------------------|-----------|---------|
| Radiumhospitalet     | 33,0      | 3,2     |
| DMMH                 | 17,0      | 1,6     |
| Fiskeriforskning     | 23,0      | 2,2     |
| BI                   | 47,0      | 4,6     |
| Lovisenberg Høyskole | 30,0      | 2,9     |
| NIBR                 | 17,0      | 1,6     |
| NIFU                 | 17,0      | 1,6     |
| NIKU                 | 18,0      | 1,7     |
| NINA                 | 35,0      | 3,4     |
| NIVA                 | 24,0      | 2,3     |
| Norges forskningsråd | 45,0      | 4,4     |
| Norsk Folkemuseum    | 19,0      | 1,8     |
| Rikshospitalet       | 24,0      | 2,3     |
| Rogalandsforskning   | 15,0      | 1,5     |
| Sintef               | 16,0      | 1,6     |
| TØI                  | 14,0      | 1,4     |
| Ullevål sykehus      | 21,0      | 2,0     |
| UNIFOB               | 33,0      | 3,2     |
| Total                | 448,0     | 43,4    |
| System missing       | 584,0     | 56,6    |
| Total                | 1032,0    | 100,0   |

**Figur 6, Fordeling på stillinger**

|                              | Frequency | Percent |
|------------------------------|-----------|---------|
| Vitenskapelig grunnstilling  | 165,0     | 16,0    |
| Vitenskapelig førstestilling | 201,0     | 19,5    |
| Forsker 1 og 1110            | 40,0      | 3,9     |
| Professor og forskningssjef  | 108,0     | 10,5    |
| Konsulent                    | 25,0      | 2,4     |
| Førstekonsulent              | 47,0      | 4,6     |
| Rådgiver                     | 68,0      | 6,6     |
| Seniorrådgiver               | 28,0      | 2,7     |
| Bibliotekar                  | 13,0      | 1,3     |
| 1178 Avd.bibliotekar         | 20,0      | 1,9     |
| Konservator                  | 46,0      | 4,5     |
| Førstekonservator            | 12,0      | 1,2     |
| Stipendiat og vit.ass.       | 54,0      | 5,2     |
| Klinisk ernæringsfysiolog    | 55,0      | 5,3     |
| Museumsdir./bestyrer         | 21,0      | 2,0     |
| Leder/direktør               | 46,0      | 4,5     |
| Ingeniør                     | 29,0      | 2,8     |
| Postdoc                      | 4,0       | 0,4     |
| Total                        | 982,0     | 95,2    |
| System missing               | 50,0      | 4,8     |
| Total                        | 1032,0    | 100,0   |

## 4. YTELSE I TILLEGG TIL LØNN

For å få noe bredere informasjon om ytelser fra arbeidsgiver spurte vi om respondentene mottar andre ytelser i tillegg til lønn. I figur 7 har vi presentert den prosentvise andelen av respondentene som oppgir at de får tilleggssytelsene vi spurte etter.

**Figur 7, Prosentandel som har ulike tilleggssytelser etter se**

|  | Frittstående institutt | Abelia institutt | Abelia høyskole | HSH høyskole | HSH museum | HSH øvrige | NAVO trad | NAVO helse | Frittstående høyskole | Frittstående museum | Øvrige / annet |
|--|------------------------|------------------|-----------------|--------------|------------|------------|-----------|------------|-----------------------|---------------------|----------------|
| Har du helt eller delvis fri telefon                   | 23,1                   | 28,0             | 75,0            | 11,7         | 22,2       | 25,0       | 30,4      | 14,7       | 14,8                  | 42,9                | 44,8           |
| Holder arbeidsgiver avis for deg                       | 9,9                    | 13,5             | 2,4             | 1,9          | 6,5        | 8,3        | 6,5       | 3,3        | 0,0                   | 14,3                | 22,2           |
| Har du fri/delvis fri pensjonsordning                  | 62,9                   | 63,9             | 67,4            | 30,4         | 60,9       | 75,0       | 55,7      | 34,3       | 28,0                  | 50,0                | 63,6           |
| Full lønn under svangerskapsperm.                      | 84,5                   | 94,2             | 87,9            | 82,1         | 82,9       | 75,0       | 89,3      | 88,5       | 73,7                  | 63,6                | 81,3           |
| Har du rett til lengre ferie enn det loven foreskriver | 46,7                   | 41,0             | 54,5            | 57,9         | 42,7       | 53,8       | 58,5      | 58,4       | 76,9                  | 61,5                | 53,0           |

Det ser ut til å være ganske vanlig blant Forskerforbundets medlemmer med pensjonsordning gjennom arbeidsgiver, full lønn undersvangerskapet og rett til lengre ferie utover ferielovens bestemmelser<sup>1</sup>. Over halvparten av respondentene i alle sektorer bortsett fra HSH høyskole, NAVO helse og frittstående høyskole oppga at de hadde slike ordninger.

Det er mindre vanlig blant Forskerforbundets medlemmer i privat sektor med telefonordning gjennom arbeidsgiver. Her skilte Abelia høyskole og frittstående museum seg ut i positiv retning ved at henholdsvis 75% og 43% av respondentene oppga at de hadde slik ordning. I negativ retning skilte HSH høyskole, NAVO helse og frittstående høyskole seg ut der henholdsvis 12%, 15% og 15% av respondentene oppga at de hadde slik ordning. I de øvrige sektorene bortsett hadde mellom 20-30% av respondentene telefonordning.

Færrest respondenter oppgir at de har avisordning gjennom arbeidsgiver. Her var det respondentene i frittstående museum, Abelia institutt og frittstående institutt som Mellom 10 og 14% av respondentene fra hadde avis gjennom arbeidsgiver mens det enda færre fra de andre sektorene.

HSH høyskole, NAVO helse og frittstående høyskole skiller seg ut i negativ retning ved at få respondenter oppgir at de mottar de tilleggssytelsene vi spurte etter. Når det gjelder frittstående høyskole er imidlertid ikke bildet entydig, for det var desidert flest respondenter fra denne sektoren som oppga at de hadde lengre ferie enn det ferieloven bestemmer.

<sup>1</sup> Ferieloven regulerer ferien til 25 virkedager i året. Av disse forsvinner 4 til lørdager slik at ferieloven innebærer at alle arbeidstakere har krav på ferie tilsvarende 4 ukers + 1 dag. All ferie utover dette følger av tariffavtaler/lokale avtaler.

## 5. GJENNOMSNIITSLØNN

I denne delen vil snittlønn for de enkelte stillingene presenteres. Deretter vil snittlønnen ses i forhold til kjønn, i forhold til type utdanning og i forhold til hvor mange år det er siden man har avlagt eksamen på lavere grad/hovedfagsnivå.

Når det gjelder tall for gjennomsnittslønn må det tas forbehold om at dette ikke uten videre er representativt for alle Forskerforbundets medlemmer verken som helhet eller til de ulike sektorene. Dette fordi vi ikke vet om respondentene som har besvart undersøkelsen er representative.

I figuren nedenfor vises gjennomsnittslønn for de ulike stillingskategoriene per 01.03.02 og 31.12.02. Snittlønn for de samme stillingene sortert etter sektor finnes i vedlegg 1, og for enkeltinstitusjoner med flere enn 12 respondenter i vedlegg 2. Figuren på neste side viser snittlønnene grafisk, her er også snittlønnene i staten per oktober 2002 tatt med.

**Figur 8, Oversikt over grunnlønn per 01.03.02 og 31.12.02 samt bruttolønn inklusiv biinntekt per 31.12.02**

| Stilling                        |      | Brutto grunnlønn 01.03.02 per år<br>i hel stilling | Brutto grunnlønn 31.12.02 per år<br>i hel stilling | Brutto inntekt 31.12.02 inkl overtid<br>og biinntekt |
|---------------------------------|------|--|--|--|
| Vitenskapelig<br>grunnstilling  | Mean | 330380,33  | 346668,66  | 392424,5654  |
|                                 | N    | 148  | 160  | 71   |
| Vitenskapelig<br>førstestilling | Mean | 375337,68  | 393002,49  | 448212,1098  |
|                                 | N    | 180  | 194  | 82   |
| Forsker 1 og 1110               | Mean | 412484,00  | 431405,14  | 460091,3158  |
|                                 | N    | 37   | 37   | 19   |
| Professor og<br>forskningssjef  | Mean | 449220,18  | 473473,85  | 552511,3400  |
|                                 | N    | 95   | 104  | 50   |
| Konsulent                       | Mean | 306222,65  | 317071,59  | 318490,0000  |
|                                 | N    | 23   | 22   | 5  |
| Førstekonsulent                 | Mean | 295365,88  | 303836,19  | 367645,3571  |
|                                 | N    | 42   | 46   | 14   |
| Rådgiver                        | Mean | 345370,98  | 365516,74  | 376486,9583  |
|                                 | N    | 60   | 66   | 24   |
| Seniorrådgiver                  | Mean | 423061,19  | 438893,46  | 464192,2727  |
|                                 | N    | 27   | 24   | 11   |
| Bibliotekar                     | Mean | 281404,36  | 275992,42  |  |
|                                 | N    | 11   | 12   |  |
| 1178 Avd.bibliotekar            | Mean | 301924,74  | 314898,75  | 314625,0000  |
|                                 | N    | 18   | 19   | 6  |
| Konservator                     | Mean | 303007,73  | 322335,34  | 338443,0208  |
|                                 | N    | 41   | 45   | 16   |
| Førstekonservator               | Mean | 354751,33  | 374549,40  | 367606,1429  |
|                                 | N    | 9  | 10   | 7  |
| Stipendiat og vit.ass.          | Mean | 267984,83  | 285654,50  | 294518,0000  |
|                                 | N    | 48   | 52   | 17   |
| Klinisk ernæringsfysiolog       | Mean | 284178,99  | 304640,04  | 320757,3697  |
|                                 | N    | 48   | 54   | 26   |
| Museumsdir./bestyrer            | Mean | 343835,65  | 368758,10  | 376605,6364  |
|                                 | N    | 20   | 20   | 11   |
| Leder/direktør                  | Mean | 460669,57  | 469326,00  | 532994,4000  |
|                                 | N    | 42   | 44   | 20   |
| Ingeniør                        | Mean | 325477,48  | 345325,34  | 401319,6923  |
|                                 | N    | 27   | 29   | 13   |
| Postdoc                         | Mean | 333571,50  | 352946,50  | 353386,0000  |
|                                 | N    | 4  | 4  | 1  |
| Total                           | Mean | 355665,16  | 372424,86  | 421017,2954  |
|                                 | N    | 880  | 942  | 393  |

### Brutto snittlønn per 01.03.02 og 31.12.02 samt per 31.12.02 med biinntekt

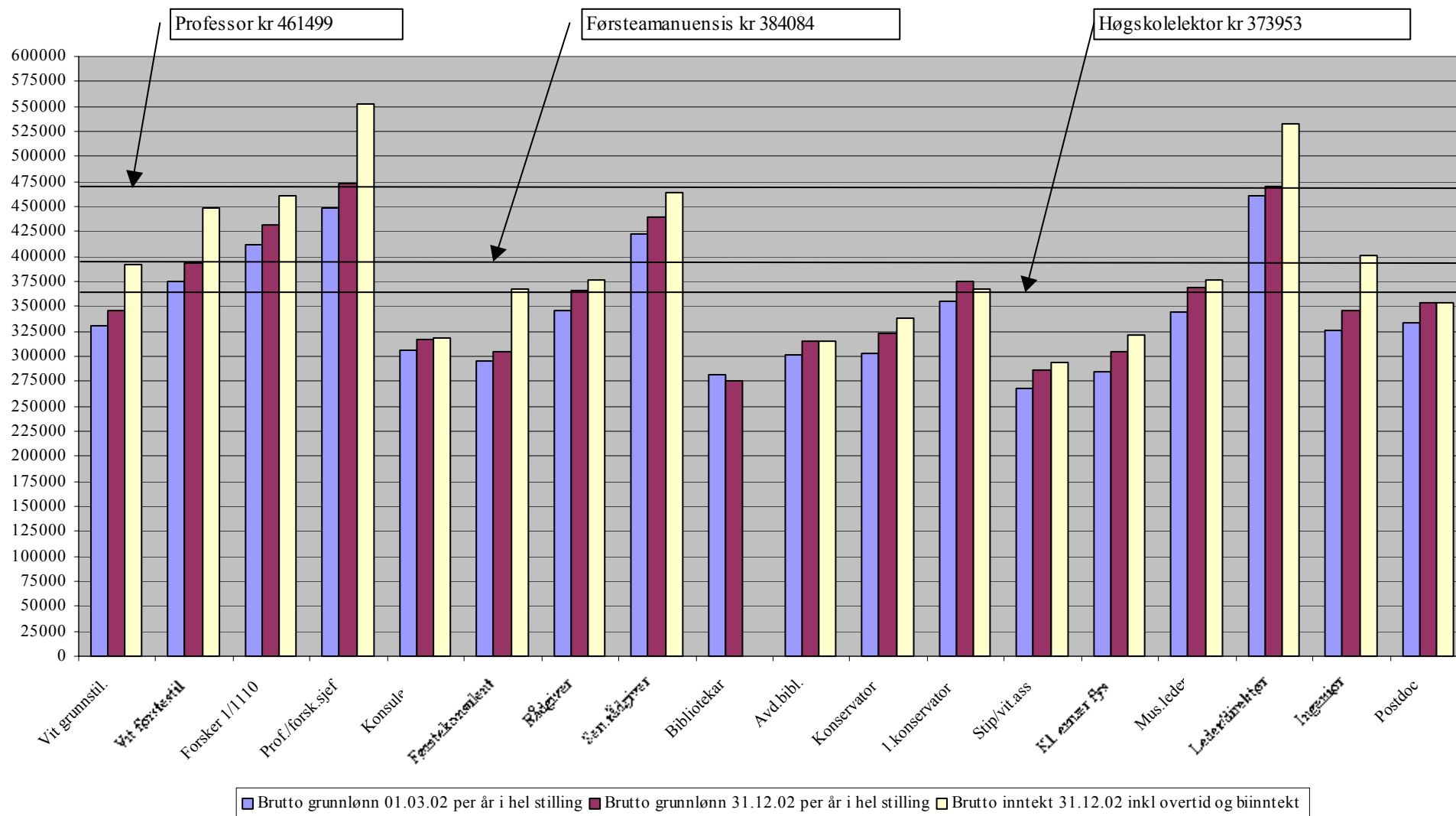



For sammenlikningens skyld sammenholder tabellen nedenfor gjennomsnittslønnen for vitenskapelige stillinger i staten med Forskerforbundets medlemmer i privat sektor<sup>2</sup>.

|                 | FF respondenter | Stat    |
|-----------------|-----------------|---------|
| Vit grunnstil.  | 346 669         | 373 953 |
| Vit førstestil. | 393 002         | 389 084 |
| Professor       | 473 474         | 461 499 |
| Stip/vit.ass.   | 285 655         | 291 802 |

Et hovedinntrykk er at gjennomsnittslønnen er forbausende lik mellom statlige stillinger og for de vitenskapelige stillingskategoriene i denne undersøkelsen. Gjennomsnittslønnen er imidlertid høyere i statlig sektor for vitenskapelige grunnstilling og stipendiat/vit.ass. En høyere gjennomsnittsalder for høgskolelektorgruppen i staten enn Forskerforbundets medlemmer i vitenskapelig grunnstilling kan forklare forskjellen på disse gruppene. Stipendiatstillinger og vitenskapelige assistenter er slått sammen i denne undersøkelsen og det kan forklare det noe lavere gjennomsnittet for denne gruppen.

Dersom vi undersøker gjennomsnittslønnen til respondentene mot hvilken type utdanning de har ser vi at lønnen øker med høyere utdanning.

Figur 9, Brutto grunnlønn og brutto grunnlønn inkl. overtid og biinntekt per 31.12.02 etter utdanning

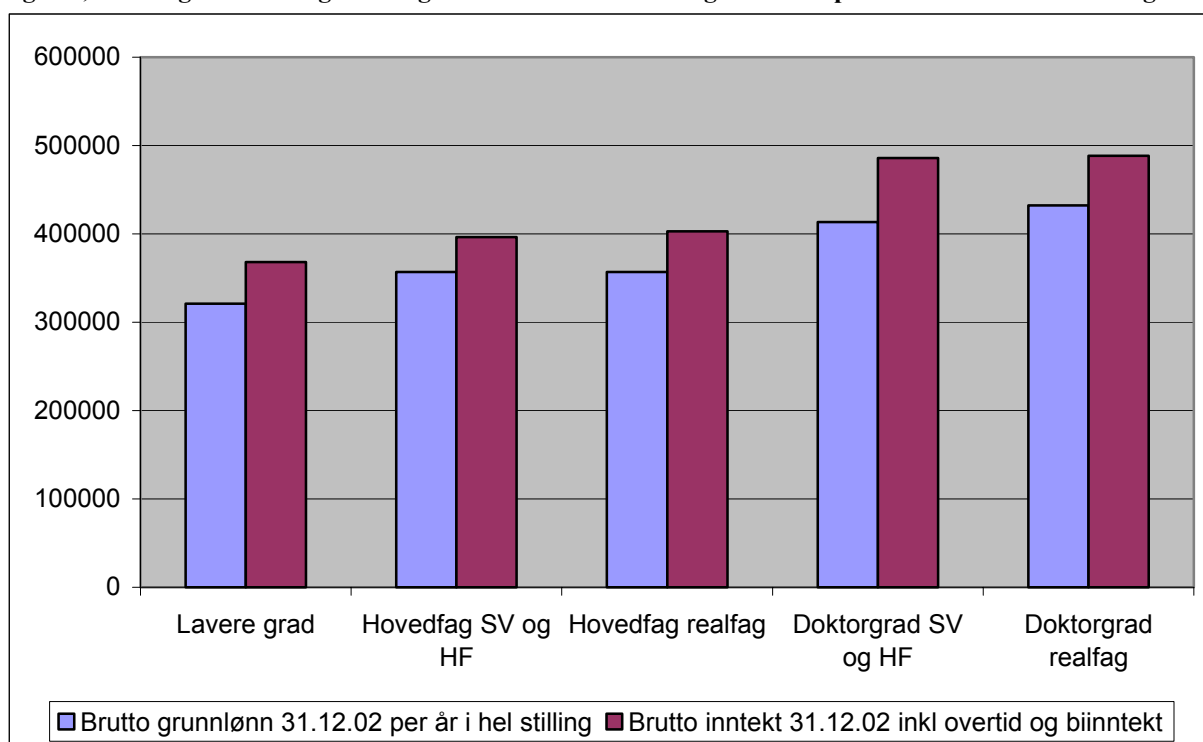

Figuren på neste side viser gjennomsnittslønnen for de ulike stillingene etter kjønn.

<sup>2</sup> De vitenskapelige stillingene i staten er brukt slik at høgskolelektor sammenliknes med vit. grunnstilling, førsteamanuensis med vit. førstestilling og stipendiat (1017) med stipendiat/vit.ass.

### Brutto grunnlønn desember 2002 etter stilling og kjønn

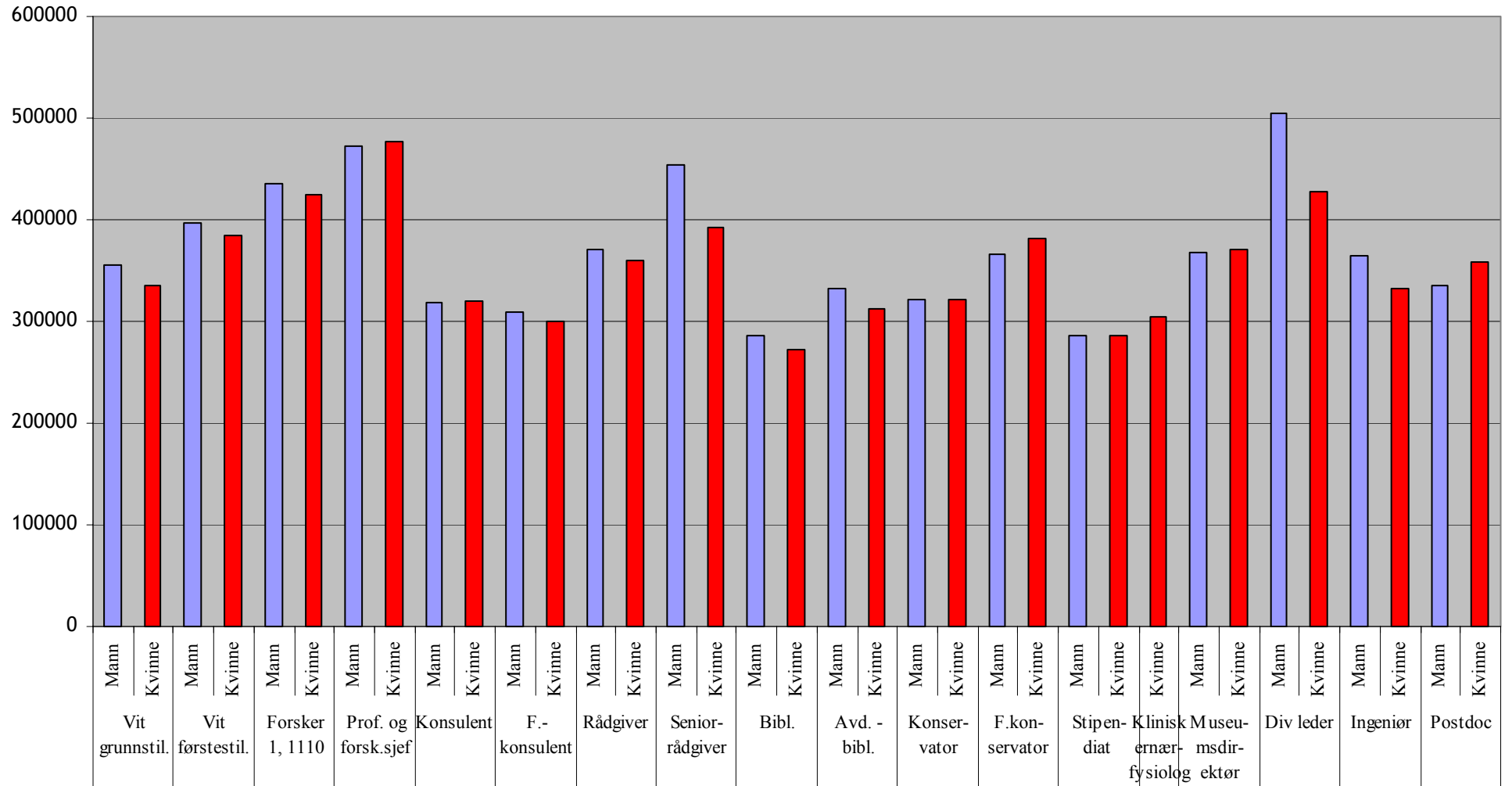

For å få et mer nyansert bilde av gjennomsnittslønningene i de ulike stillingskategoriene kan vi undersøke de i forhold til hvor mange år det er siden respondentene har avlagt hovedfags-/lavere grads eksamen. Figur 10 viser gjennomsnittslønn pr 31.12. 2002 for respondentene.

**Figur 10, Brutto lønn per 31.12.2002 for stilling etter når eksamen for hovedfag eller lavere grad er avlagt**

|                              | -1972   | 1973-77 | 1978-82 | 1983-87 | 1988-92 | 1993-97 | 1998-2002 |
|------------------------------|---------|---------|---------|---------|---------|---------|-----------|
| Vitenskapelig grunnstilling  | 361 348 | 362 658 | 377 222 | 367 034 | 367 569 | 342 448 | 311 297   |
| Vitenskapelig førstestilling | 416 827 | 408 279 | 411 918 | 395 192 | 380 996 | 384 646 | 349 500   |
| Forsker 1 og 1110            | 480 000 | 438 438 | 428 821 | 461 345 | 413 283 | 376 150 | -         |
| Professor og forskningssjef  | 453 648 | 476 261 | 486 459 | 487 140 | 467 319 | 550 000 | -         |
| Stipendiat/vit.ass           | -       | -       | -       | 289 500 | 364 000 | 292 294 | 280 659   |
| Konsulent                    | 390 000 | 330 900 | 354 956 | 318 663 | 304 645 | 314 025 | 273 700   |
| Førstekonsulent              | 375 500 | 289 500 | 328 500 | 295 950 | 302 441 | 305 157 | 290 555   |
| Rådgiver                     | 392 272 | 392 090 | 386 875 | 357 300 | 351 426 | 351 196 | 342 500   |
| Seniorrådgiver               | 506 580 | 431 401 | 466 127 | 392 525 | 409 517 | 382 300 | -         |
| Bibliotekar                  | -       | 198 000 | 286 218 | 410 500 | 250 650 | 293 186 | 254 592   |
| Avd.bibliotekar              | 341 625 | 302 825 | 307 867 | 328 242 | 294 750 | 299 300 | 305 150   |
| Konservator                  | 333 333 | 331 198 | 338 136 | 341 300 | 349 494 | 314 746 | 281 612   |
| Førstekonservator            | 370 500 | 393 109 | 387 333 | 385 376 | -       | 335 450 | -         |
| Klinisk ernær.fys.           | 289 733 | 291 434 | 340 000 | 299 876 | 315 607 | 295 717 | 306 750   |
| Museumsleder                 | 399 733 | 357 900 | 363 631 | 379 200 | 373 050 | 350 000 | 325 000   |
| Div leder                    | 465 350 | 478 692 | 462 157 | 481 367 | 494 700 | 344 289 | -         |
| Div ingeniør                 | -       | 359 165 | 468 500 | 342 947 | 348 895 | 335 221 | 284 400   |

På samme måte kan også undersøke gjennomsnittslønnen i forhold til hvilken type utdanning respondentene har og se dette i forhold til når hovedfags-/lavere grads eksamen ble avlagt.

**Figur 11, Brutto lønn per 31.12.02 for type utdanning etter når eksamen for hovedfag er avlagt**

|                     | -1972   | 1973-77 | 1978-82 | 1983-87 | 1988-92 | 1993-97 | 1998-2002 |
|---------------------|---------|---------|---------|---------|---------|---------|-----------|
| Lavere grad         | 336 762 | 339 572 | 337 995 | 329 581 | 319 915 | 291 178 | 287 409   |
| Hovedfag SV og HF   | 409 809 | 414 870 | 389 135 | 393 565 | 360 911 | 338 336 | 298 935   |
| Hovedfag realfag    | 431 814 | 438 925 | 408 886 | 384 332 | 364 937 | 334 180 | 299 710   |
| Doktorgrad SV og HF | 449 902 | 413 372 | 422 167 | 423 084 | 403 489 | 390 006 | -         |
| Doktorgrad realfag  | 461 781 | 459 991 | 457 385 | 428 991 | 416 877 | 376 584 | 294 100   |

Figuren på neste side viser brutto årslønn sett i forhold til antall år siden avlagt hovedfag, en sammenlikning av Forskerforbundets respondenter i privat sektor med doktorgrad mot privatansatte i jurist-, siviløkonom- og sivilingeniørforeningen. I tillegg er snittlønnen for stipendiat, postdoc, førsteamanuensis og professor plottet inn for å anskueliggjøre gjennomsnittslønnen i staten i forhold til at anslått antall år siden avlagt hovedfag. Tallene fra de tre foreningene er fra 2000 og tallene fra statlig sektor er fra oktober 2002.

Brutto årslønn etter antall år siden avlagt hovedfag, sammenlikning mellom Forskerforbundets medlemmer i privat sektor med doktorgrad mot statlig sektor (2002) og jurist, sivøk-, og sivingforeningen (2000)

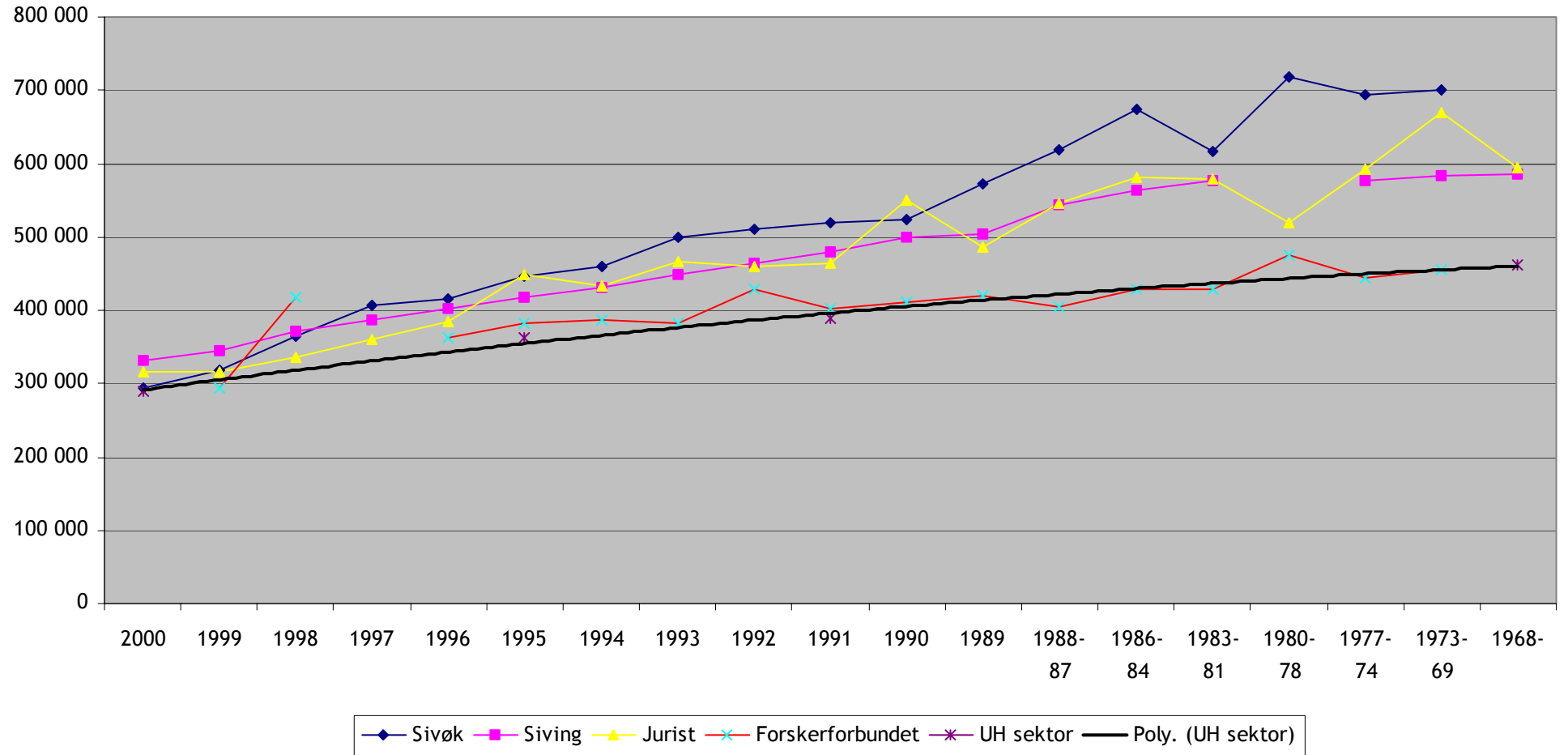

## 6. LØNNSØKNING I 2002

I denne delen vil vi presentere lønnsøkningen som Forskerforbundets medlemmer fikk. Lønnsveksten vil bli presentert som prosent lønnsøkning i de ulike sektorene og som prosent lønnsøkning i de ulike stillingskategoriene. I figurene er tall for lønnsvekst generelt i statlig sektor, kommunal sektor og i skoleverket tatt med for sammenlikningens skyld. Tallene fra de andre forhandlingsområdene er hentet fra rapporten til Teknisk beregningsutvalg fra april 2003.

Når det gjelder tall for lønnsvekst må det tas forbehold om at dette ikke uten videre er representativt for alle Forskerforbundets medlemmer verken som helhet eller til de ulike sektorene. Dette fordi vi ikke vet om respondentene som har besvart undersøkelsen er representative.

**Figur 12, Lønnsøkning for Forskerforbundets medlemmer, som prosent endring fra mars til desember 2002 etter sektor**<sup>34</sup>

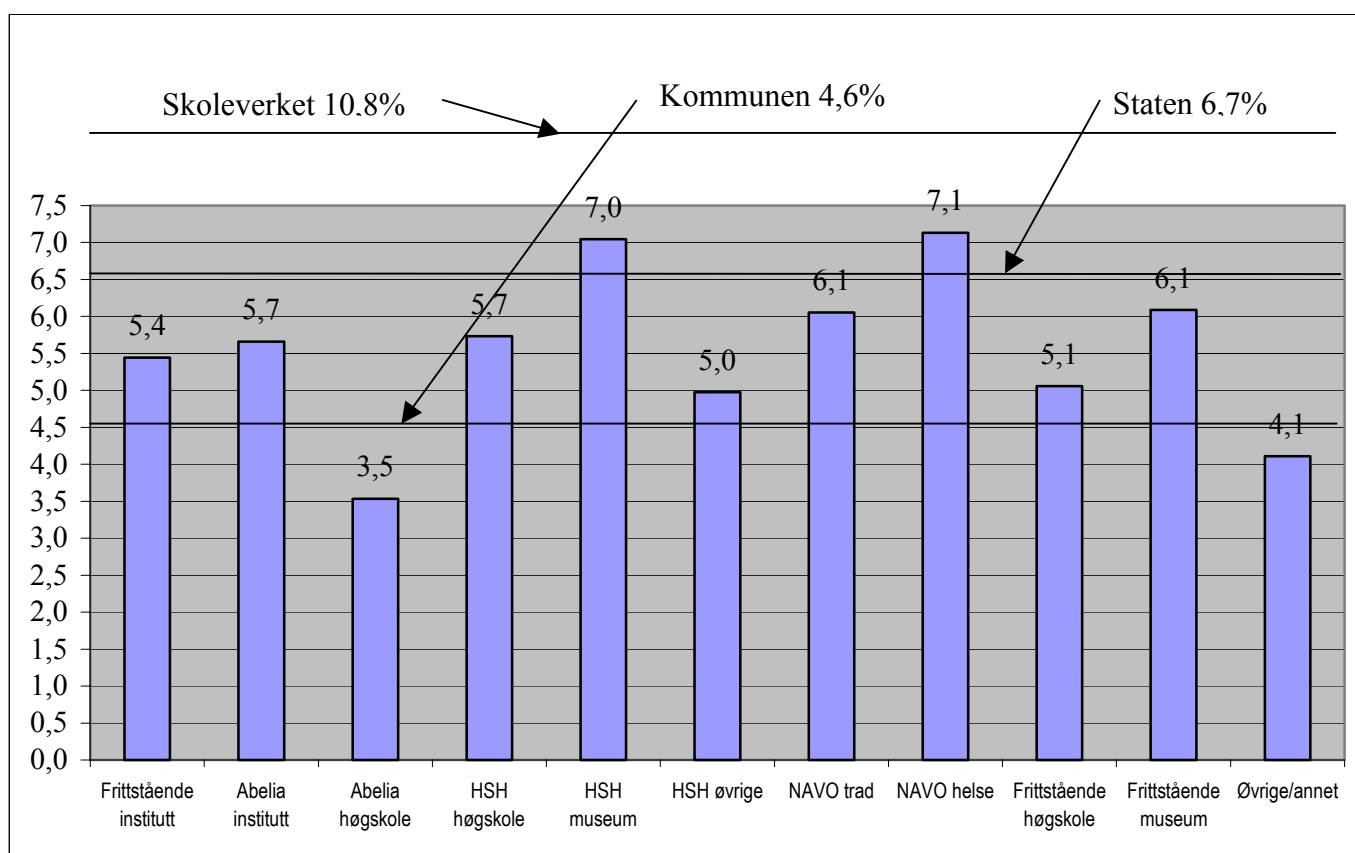

Det er Forskerforbundets medlemmer i HSH museum og NAVO helse som har hatt best lønnsutvikling i 2002. Dårligst lønnsutvikling ser det ut til at medlemmene i ABELIA høyskole har hatt.

Figuren på neste side presenterer lønnsveksten i de ulike stillingskategoriene. Den beste lønnsutviklingen har stillingen som klinisk ernæringsfysiolog, stipendiat/vit.ass. og konservator. Dårligst lønnsutvikling har stillingen som konsulent hatt, men denne stillingen rommer på samme måte som kategorien diverse ledere, diverse ingeniør og museumsleder ulike typer arbeidsoppgaver

<sup>3</sup> Lønnsveksten er bare beregnet ut fra de respondentene som både oppga lønn pr 01.03.03 og 31.12.03. Det blir derfor ikke riktig å sammenhold disse tallene med tallene for gjennomsnittslønn i figur 8.

<sup>4</sup> Den prosentvise økningen for de øvrige sektorene er gjennomsnittlig økning i månedfortjeneste for heltidsansatte fra 1. oktober 2001 til 1. oktober 2002. Tallene er fra Statistisk sentralbyrå (2003).

og ansvar. Disse stillingene utgjør derfor samlekategorier av mindre betydning i slike sammenhenger.

Figur 13, Lønnsøkning for Forskerforbundets medlemmer, som prosent endring fra mars til desember 2002 etter stillingskategori<sup>5</sup>

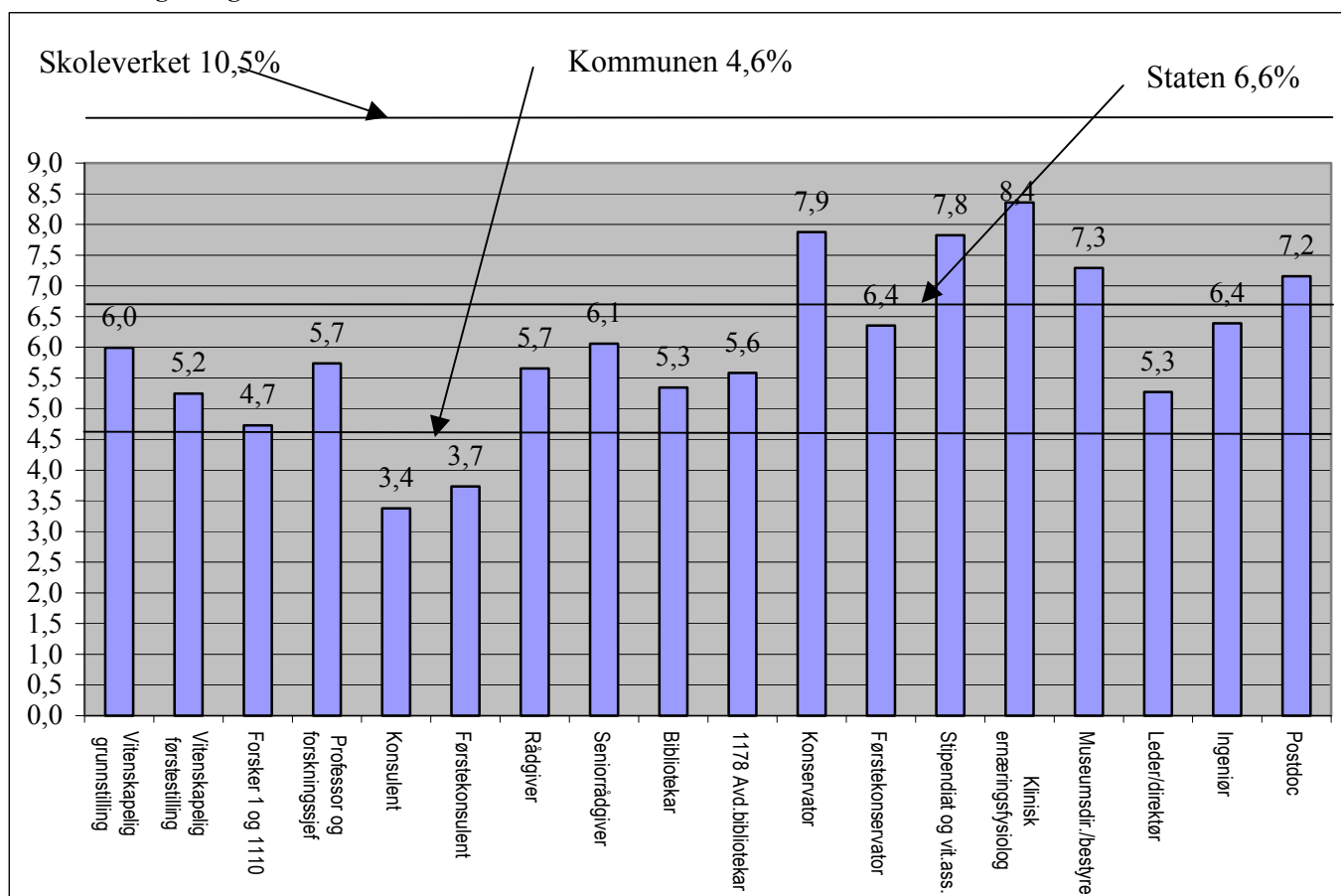

<sup>5</sup> Se fotnote 4.

## Means

## Case Processing Summary

|  | Cases    |         |          |         |       |         |
|--|----------|---------|----------|---------|-------|---------|
|  | Included |         | Excluded |         | Total |         |
|  | N        | Percent | N        | Percent | N     | Percent |
| Brutto grunnlønn<br>31.12.02 per år i hel<br>stilling *Stilling * Sektor | 942      | 91,3%   | 90       | 8,7%    | 1032  | 100,0%  |

## Report

Brutto grunnlønn 31.12.02 per år i hel stilling

| Stilling                     | Sektor                 | Mean      | N         | Std. Deviation |
|------------------------------|------------------------|-----------|-----------|----------------|
| Vitenskapelig grunnstilling  | Frittstående institutt | 339306,69 | 13        | 34258,636      |
|                              | Abelia institutt       | 339556,38 | 64        | 55483,098      |
|                              | Abelia høyskole        | 358388,15 | 13        | 37373,877      |
|                              | HSH høyskole           | 365766,06 | 18        | 19645,067      |
|                              | HSH museum             | 341700,57 | 7         | 34353,207      |
|                              | NAVO trad              | 340604,50 | 14        | 36851,845      |
|                              | NAVO helse             | 352604,67 | 12        | 26517,894      |
|                              | Frittstående høyskole  | 353000,00 | 11        | 33920,613      |
|                              | Øvrige/annet           | 350866,63 | 8         | 25544,677      |
|                              | Total                  | 346668,66 | 160       | 42991,380      |
| Vitenskapelig førstestilling | Frittstående institutt | 398159,79 | 24        | 33277,010      |
|                              | Abelia institutt       | 395336,67 | 81        | 31454,877      |
|                              | Abelia høyskole        | 402029,00 | 16        | 35426,053      |
|                              | HSH høyskole           | 389672,67 | 9         | 20046,020      |
|                              | HSH museum             | 369780,00 | 5         | 29317,776      |
|                              | NAVO trad              | 374416,58 | 24        | 29223,766      |
|                              | NAVO helse             | 398461,29 | 14        | 57458,663      |
|                              | Frittstående høyskole  | 396983,33 | 6         | 27652,372      |
|                              | Frittstående museum    | 331681,00 | 1         | .              |
|                              | Øvrige/annet           | 405532,62 | 13        | 37153,055      |
| Total                        | 393002,49              | 194       | 35066,370 |                |
| Forsker 1 og 1110            | Frittstående institutt | 447326,75 | 4         | 67575,492      |
|                              | Abelia institutt       | 439432,14 | 22        | 58370,084      |
|                              | NAVO trad              | 429438,00 | 2         | 29079,059      |
|                              | NAVO helse             | 444966,67 | 3         | 95291,675      |
|                              | Øvrige/annet           | 376500,00 | 4         | 106234,018     |
|                              | Total                  | 431405,14 | 37        | 66061,214      |
| Professor og forskningssjef  | Frittstående institutt | 481125,00 | 8         | 55440,283      |
|                              | Abelia institutt       | 476585,31 | 42        | 41891,634      |
|                              | Abelia høyskole        | 494549,00 | 4         | 68712,629      |
|                              | HSH høyskole           | 421951,91 | 11        | 40653,468      |
|                              | NAVO trad              | 486696,00 | 5         | 39711,353      |
|                              | NAVO helse             | 479703,00 | 20        | 86601,745      |
|                              | Frittstående høyskole  | 445766,67 | 3         | 26509,684      |
|                              | Øvrige/annet           | 507778,22 | 9         | 94581,731      |
|                              | Total                  | 473473,85 | 104       | 62427,431      |

Brutto grunnlønn 31.12.02 per år i hel stilling

| Stilling             | Sektor                 | Mean      | N         | Std. Deviation |
|----------------------|------------------------|-----------|-----------|----------------|
| Konsulent            | Frittstående institutt | 288822,00 | 1         | .              |
|                      | Abelia institutt       | 348750,00 | 2         | 58336,309      |
|                      | Abelia høgskole        | 309478,00 | 2         | 41043,306      |
|                      | HSH museum             | 307785,29 | 7         | 47363,365      |
|                      | HSH øvrige             | 271800,00 | 1         | .              |
|                      | NAVO trad              | 282000,00 | 3         | 17000,000      |
|                      | NAVO helse             | 334750,00 | 4         | 30390,514      |
|                      | Frittstående museum    | 259000,00 | 1         | .              |
|                      | Øvrige/annet           | 500000,00 | 1         | .              |
|                      | Total                  | 317071,59 | 22        | 57422,825      |
| Førstekonsulent      | Abelia institutt       | 318473,00 | 8         | 28548,845      |
|                      | HSH høgskole           | 271800,00 | 1         | .              |
|                      | HSH museum             | 293783,33 | 6         | 11535,236      |
|                      | HSH øvrige             | 317450,00 | 3         | 50592,070      |
|                      | NAVO trad              | 296733,70 | 11        | 25500,539      |
|                      | NAVO helse             | 317632,73 | 11        | 26787,739      |
|                      | Frittstående museum    | 292350,00 | 2         | 24536,605      |
|                      | Øvrige/annet           | 274775,00 | 4         | 34907,533      |
| Total                | 303836,19              | 46        | 29672,012 |                |
| Rådgiver             | Abelia institutt       | 424220,00 | 5         | 47110,901      |
|                      | NAVO trad              | 371660,35 | 34        | 40328,579      |
|                      | NAVO helse             | 344647,39 | 18        | 23930,615      |
|                      | Øvrige/annet           | 356714,29 | 7         | 25302,927      |
|                      | Total                  | 385516,74 | 66        | 40420,067      |
| Seniorrådgiver       | Frittstående institutt | 477376,67 | 3         | 135360,429     |
|                      | Abelia institutt       | 458000,00 | 2         | 87681,241      |
|                      | NAVO trad              | 414782,00 | 7         | 34043,266      |
|                      | NAVO helse             | 383275,00 | 4         | 21617,181      |
|                      | Øvrige/annet           | 485591,29 | 7         | 167263,950     |
|                      | Total                  | 438893,46 | 24        | 107421,589     |
| Bibliotekar          | Frittstående institutt | 268000,00 | 1         | .              |
|                      | Abelia høgskole        | 299300,00 | 1         | .              |
|                      | HSH høgskole           | 138996,00 | 1         | .              |
|                      | NAVO trad              | 198000,00 | 1         | .              |
|                      | NAVO helse             | 284636,17 | 6         | 17556,564      |
|                      | Frittstående høgskole  | 289296,00 | 1         | .              |
|                      | Øvrige/annet           | 410500,00 | 1         | .              |
|                      | Total                  | 275992,42 | 12        | 64467,528      |
| 1178 Avd.bibliotekar | Frittstående institutt | 299150,00 | 2         | 7141,778       |
|                      | HSH høgskole           | 330800,00 | 4         | 39724,636      |
|                      | HSH museum             | 301850,00 | 2         | 3606,245       |
|                      | NAVO helse             | 297512,50 | 4         | 5777,885       |
|                      | Øvrige/annet           | 335533,33 | 3         | 36516,480      |
|                      | Total                  | 314898,75 | 19        | 25805,421      |
| Konservator          | HSH museum             | 323329,52 | 35        | 28660,582      |
|                      | NAVO trad              | 316750,00 | 4         | 61953,612      |
|                      | Frittstående museum    | 318485,67 | 3         | 22040,937      |
|                      | Øvrige/annet           | 290000,00 | 1         | .              |
|                      | Total                  | 322335,34 | 45        | 33653,940      |
| Førstekonservator    | HSH museum             | 362946,00 | 6         | 42061,236      |
|                      | HSH øvrige             | 365450,00 | 2         | 13505,740      |
|                      | Total                  | 374549,40 | 10        | 44283,578      |



Brutto grunnlønn 31.12.02 per år i hel stilling

| Stilling                  | Sektor                 | Mean             | N         | Std. Deviation |
|---------------------------|------------------------|------------------|-----------|----------------|
| Stipendiat og vit.ass.    | Frittstående institutt | 284006,82        | 17        | 15935,570      |
|                           | Abelia institutt       | 279752,88        | 8         | 14129,259      |
|                           | Abelia høgskole        | 262732,00        | 3         | 2365,982       |
|                           | HSH høgskole           | 309250,83        | 6         | 28584,147      |
|                           | NAVO trad              | 254500,00        | 2         | 92630,988      |
|                           | NAVO helse             | 292324,18        | 11        | 19603,299      |
|                           | Øvrige/annet           | 288864,00        | 2         | 33748,792      |
|                           | Total                  | 285654,50        | 52        | 24747,517      |
| Klinisk ernæringsfysiolog | Frittstående institutt | 308000,00        | 1         | .              |
|                           | NAVO helse             | 306226,69        | 49        | 22388,518      |
|                           | Øvrige/annet           | 284363,50        | 4         | 22904,351      |
|                           | Total                  | 304640,04        | 54        | 22742,538      |
| Museumsdir./bestyrer      | HSH museum             | 381433,33        | 9         | 45647,015      |
|                           | Frittstående museum    | 369414,29        | 7         | 40701,041      |
|                           | Øvrige/annet           | 347120,67        | 3         | 29060,142      |
|                           | Total                  | 368758,10        | 20        | 42327,712      |
| Leder/direktør            | Frittstående institutt | 491800,00        | 7         | 63986,848      |
|                           | HSH høgskole           | 404700,00        | 3         | 33337,516      |
|                           | HSH museum             | 369910,57        | 7         | 42042,909      |
|                           | NAVO trad              | 514897,27        | 11        | 102746,971     |
|                           | NAVO helse             | 391166,67        | 6         | 61531,835      |
|                           | Øvrige/annet           | 539300,00        | 8         | 164587,875     |
|                           | Total                  | 469326,00        | 44        | 113940,565     |
|                           | Ingeniør               | Abelia institutt | 351359,11 | 9              |
| NAVO trad                 |                        | 273752,50        | 2         | 24540,141      |
| NAVO helse                |                        | 350687,38        | 16        | 76245,100      |
| Øvrige/annet              |                        | 384000,00        | 1         | .              |
| Total                     |                        | 345325,34        | 29        | 63270,840      |
| Postdoc                   | Frittstående institutt | 356693,00        | 2         | 4676,804       |
|                           | Total                  | 352946,50        | 4         | 11923,332      |
| Total                     | Frittstående institutt | 379331,12        | 83        | 84265,366      |
|                           | Abelia institutt       | 391580,11        | 246       | 70837,381      |
|                           | Abelia høgskole        | 378847,76        | 41        | 67496,799      |
|                           | HSH høgskole           | 367540,27        | 55        | 55945,729      |
|                           | HSH museum             | 336639,44        | 88        | 42234,462      |
|                           | HSH øvrige             | 338365,00        | 10        | 58445,435      |
|                           | NAVO trad              | 373812,32        | 123       | 78503,712      |
|                           | NAVO helse             | 350396,23        | 179       | 73416,722      |
|                           | Frittstående høgskole  | 371583,84        | 25        | 53249,441      |
|                           | Frittstående museum    | 336909,86        | 14        | 48034,976      |
|                           | Øvrige/annet           | 404480,28        | 78        | 115624,791     |
|                           | Total                  | 372424,86        | 942       | 77102,300      |

## Means

## Case Processing Summary

|  | Cases    |         |          |         |       |         |
|--|----------|---------|----------|---------|-------|---------|
|  | Included |         | Excluded |         | Total |         |
|  | N        | Percent | N        | Percent | N     | Percent |
| Brutto grunnlønn 31.12.02 per år i hel stilling * Stilling * Enkeltinstitusjoner - flere enn 10 respondenter | 413      | 40,0%   | 619      | 60,0%   | 1032  | 100,0%  |

## Report

Brutto grunnlønn 31.12.02 per år i hel stilling

| Stilling                     | Enkeltinstitusjoner - flere | Mean      | N         | Std. Deviation |
|------------------------------|-----------------------------|-----------|-----------|----------------|
| Vitenskapelig grunnstilling  | DMMH                        | 340233,33 | 6         | 30179,309      |
|                              | Fiskeriforskning            | 324036,00 | 6         | 18114,192      |
|                              | BI                          | 358388,15 | 13        | 37373,877      |
|                              | Lovisenberg Høgskole        | 364924,08 | 12        | 14863,717      |
|                              | NIBR                        | 354728,00 | 4         | 9051,111       |
|                              | NIFU                        | 317594,80 | 5         | 19599,976      |
|                              | NIKU                        | 312319,23 | 5         | 71633,472      |
|                              | NIVA                        | 356250,00 | 2         | 2474,874       |
|                              | Rikshospitalet              | 345266,67 | 3         | 33586,654      |
|                              | Rogalandsforskning          | 312857,14 | 7         | 105665,240     |
|                              | Sintef                      | 427557,50 | 2         | 159180,343     |
|                              | TØI                         | 346403,80 | 5         | 17535,606      |
|                              | Ullevål sykehus             | 337400,00 | 2         | 26587,215      |
|                              | UNIFOB                      | 344081,50 | 6         | 43181,763      |
| Total                        | 344126,03                   |           | 79        | 49914,031      |
| Vitenskapelig førstestilling | Radiumhospitalet            | 408003,57 | 7         | 33564,479      |
|                              | DMMH                        | 389150,00 | 4         | 9948,032       |
|                              | Fiskeriforskning            | 368470,67 | 6         | 35062,739      |
|                              | BI                          | 402029,00 | 16        | 35426,053      |
|                              | Lovisenberg Høgskole        | 375833,00 | 2         | 953,180        |
|                              | NIBR                        | 400831,45 | 11        | 16185,717      |
|                              | NIFU                        | 368530,38 | 8         | 26349,257      |
|                              | NIKU                        | 408181,00 | 5         | 21453,701      |
|                              | NINA                        | 398891,25 | 8         | 44188,147      |
|                              | NIVA                        | 387449,20 | 10        | 28691,591      |
|                              | Rikshospitalet              | 403858,25 | 4         | 75454,690      |
|                              | Rogalandsforskning          | 384750,00 | 4         | 15607,156      |
|                              | Sintef                      | 419666,67 | 3         | 12662,280      |
|                              | TØI                         | 421085,43 | 7         | 38145,659      |
| UNIFOB                       | 377911,07                   | 14        | 24000,563 |                |
| Total                        | 393848,01                   |           | 110       | 33547,929      |
| Forsker 1 og 1110            | Fiskeriforskning            | 440000,00 | 3         | 26457,513      |
|                              | NIFU                        | 429438,00 | 2         | 29079,059      |
|                              | NINA                        | 481866,67 | 3         | 42167,444      |
|                              | NIVA                        | 355900,00 | 2         | 72266,313      |
|                              | Sintef                      | 490000,00 | 2         | 42426,407      |
|                              | Total                       | 443587,56 |           | 18             |

Brutto grunnlønn 31.12.02 per år i hel stilling

| Stilling                    | Enkeltinstitusjoner - flere | Mean      | N  | Std. Deviation |
|-----------------------------|-----------------------------|-----------|----|----------------|
| Professor og forskningssjef | Radiumhospitalet            | 455327,82 | 11 | 31269,535      |
|                             | DMMH                        | 455400,00 | 2  | 29132,799      |
|                             | Fiskeriforskning            | 479973,33 | 3  | 34617,945      |
|                             | BI                          | 494549,00 | 4  | 68712,629      |
|                             | NIKU                        | 487300,00 | 2  | 27577,164      |
|                             | NINA                        | 478385,15 | 13 | 31941,198      |
|                             | NIVA                        | 449375,00 | 4  | 22669,271      |
|                             | Rogalandsforskning          | 472500,00 | 2  | 67175,144      |
|                             | Sintef                      | 494849,00 | 7  | 54533,357      |
|                             | UNIFOB                      | 495188,00 | 2  | 35089,467      |
|                             | Total                       | 473102,81 | 54 | 40299,229      |
| Konsulent                   | BI                          | 309478,00 | 2  | 41043,306      |
|                             | Norsk Folkemuseum           | 273500,00 | 2  | 12020,815      |
|                             | Total                       | 295409,33 | 6  | 25861,255      |
| Førstekonsulent             | Norsk Folkemuseum           | 278550,00 | 4  | 21071,545      |
|                             | Rikshospitalet              | 311266,67 | 3  | 18417,474      |
|                             | UNIFOB                      | 302429,40 | 5  | 19798,117      |
|                             | Total                       | 300855,71 | 17 | 26477,093      |
| Rådgiver                    | Radiumhospitalet            | 322512,00 | 2  | 31836,776      |
|                             | NINA                        | 455700,00 | 2  | 41577,879      |
|                             | Norges forskningsråd        | 383987,57 | 28 | 32544,522      |
|                             | Rikshospitalet              | 359643,33 | 3  | 16471,206      |
|                             | Total                       | 382947,53 | 38 | 40615,476      |
| Seniorrådgiver              | Norges forskningsråd        | 420266,40 | 5  | 37253,327      |
|                             | Total                       | 413452,67 | 9  | 55012,054      |
| Bibliotekar                 | Lovisenberg Høgskole        | 217649,50 | 2  | 111232,846     |
|                             | Ullevål sykehus             | 275676,00 | 3  | 22876,731      |
|                             | Total                       | 256115,38 | 8  | 58394,960      |
| 1178 Avd.bibliotekar        | Lovisenberg Høgskole        | 307150,00 | 2  | 11101,576      |
|                             | Total                       | 311087,71 | 6  | 8674,575       |
| Konservator                 | Norsk Folkemuseum           | 316750,00 | 4  | 61953,612      |
|                             | Total                       | 308620,00 | 5  | 56649,554      |
| Stipendiat og vit.ass.      | Radiumhospitalet            | 287677,67 | 6  | 17527,029      |
|                             | Fiskeriforskning            | 274400,00 | 2  | 14707,821      |
|                             | BI                          | 262732,00 | 3  | 2365,982       |
|                             | NIVA                        | 270414,33 | 3  | 2276,492       |
|                             | Total                       | 280135,59 | 17 | 36846,097      |
| Klinisk ernæringsfysiolog   | Radiumhospitalet            | 318500,00 | 2  | 30405,592      |
|                             | Lovisenberg Høgskole        | 294583,33 | 3  | 5051,815       |
|                             | Rikshospitalet              | 291877,00 | 3  | 2879,043       |
|                             | Ullevål sykehus             | 314573,56 | 5  | 21595,718      |
|                             | Total                       | 305326,83 | 13 | 19410,384      |
| Leder/direktør              | Norges forskningsråd        | 497552,86 | 7  | 13709,467      |
|                             | Total                       | 481990,00 | 13 | 54408,896      |
| Ingeniør                    | NINA                        | 343242,86 | 7  | 34964,404      |
|                             | Rikshospitalet              | 390017,00 | 4  | 144525,521     |
|                             | Total                       | 350655,00 | 17 | 75766,390      |

Brutto grunnlønn 31.12.02 per år i hel stilling

| Stilling | Enkeltinstitusjoner - flere | Mean      | N   | Std. Deviation |
|----------|-----------------------------|-----------|-----|----------------|
| Total    | Radiumhospitalet            | 385710,03 | 32  | 71227,760      |
|          | DMMH                        | 369762,25 | 16  | 55123,341      |
|          | Fiskeriforskning            | 382838,78 | 23  | 83303,173      |
|          | BI                          | 378847,76 | 41  | 67496,799      |
|          | Lovisenberg Høgskole        | 338116,16 | 25  | 57711,124      |
|          | NIBR                        | 395626,94 | 17  | 34524,286      |
|          | NIFU                        | 360952,19 | 16  | 42308,250      |
|          | NIKU                        | 375676,54 | 17  | 75332,327      |
|          | NINA                        | 423252,49 | 35  | 68732,037      |
|          | NIVA                        | 376549,29 | 21  | 60026,109      |
|          | Norges forskningsråd        | 405439,48 | 42  | 62398,366      |
|          | Norsk Folkemuseum           | 314736,07 | 14  | 63830,566      |
|          | Rikshospitalet              | 361819,25 | 24  | 74407,893      |
|          | Rogalandsforskning          | 383600,00 | 15  | 111098,283     |
|          | Sintef                      | 456597,38 | 16  | 75745,147      |
|          | TØI                         | 396109,00 | 13  | 51729,013      |
|          | Ullevål sykehus             | 320164,11 | 16  | 41772,072      |
|          | UNIFOB                      | 354096,44 | 30  | 64137,870      |
|          | Total                       | 379495,29 | 413 | 72335,986      |

|    |  |   |                      |                     |                      |  |
|----|--|---|----------------------|---------------------|----------------------|--|
| 1  | Arbeidsgiver   |   |                      |                     |                      |  |
| 2  | Institusjonens størrelse                             | Antall ansatte - Før opp det nummeret som passer<br>1 0-24 tilsatte 2 25-49 tilsatte 3 50-100 tilsatte 4 Over 100 tilsatte  |                      |                     | <input type="text"/> |  |
| 3  | Kjønn  | Mann  |                      | Kvinne              |                      |  |
| 4  | Alder  | Før opp det nummeret som passer:<br>1 20-29 år<br>2 30-39 år<br>3 40-49 år<br>4 50-59 år<br>5 60- år  |                      |                     | <input type="text"/> |  |
| 5  | Utdanning  | Eksamensår for hovedfag eller lavere grad   |                      |                     | <input type="text"/> |  |
|    |  | År for eventuell avlagt disputas  |                      |                     | <input type="text"/> |  |
|    |  | Før opp det nummeret som passer til høyeste avlagte grad<br>1 Lavere grad<br>2 Cand.polit, Cand.philol, Cand.oecon, Cand.jur, Cand.theol,<br>3 Cand.scient, Siving, Cand.agric, Cand.real, Cand.odont, Geograf<br>4 Dr.polit, Dr.art, Dr.oecon, Ph.D, Dr.philos, Dr.theol, Fil.Dr,<br>5 Dr.scient Dr.ing, Dr.philos, Dr.odont, Dr.ing, Dr.med,  |                      |                     | <input type="text"/> |  |
|    | Annet  |   |                      |                     |                      |  |
| 6  | Stilling   | Før opp det nummeret som passer<br>1 Vitenskapelig grunnstilling 11 Konservator<br>2 Vitenskapelig førstestilling 12 Førstekonservator<br>3 Forsker I og 1110 13 1065 Konsulent<br>4 Professor og forskningssjef 14 1067 Førstekonsulent<br>5 Konsulent 15 Stipendiat og vit.ass<br>6 Førstekonsulent 16 Klinisk ernæringsfysiolog<br>7 Rådgiver 17 Museumsdirektør/bestyrer<br>8 Seniorrådgiver 18 Leder/direktør<br>9 Bibliotekar 19 Ingeniør<br>10 1178 Avdelingsbibliotekar |                      |                     | <input type="text"/> |  |
|    |  | Annet   |                      |                     |                      |  |
|    |  |   |                      |                     |                      |  |
| 7  | Arbeidstid   | Heltid  |                      | Deltid i % stilling |                      |  |
| 8  | Inntekt  | Brutto grunnlønn i hovedarbeidsforholdet per 01.04.02 – kr per år<br>I 100% stilling og uten overtid eller skattepliktige naturalia   |                      |                     | <input type="text"/> |  |
|    |  | Brutto grunnlønn i hovedarbeidsforholdet per 31.12.02 - kr per år<br>I 100% stilling og uten overtid eller skattepliktige naturalia   |                      |                     | <input type="text"/> |  |
| 9  | Overtidsbetaling                                     | Utbetalt overtid i 2002 – kr per år   |                      |                     | <input type="text"/> |  |
| 10 | Ekstrainntekter                                      | Ekstra inntekter ved undervisning, styrehonorarer, o l oppdrag utenfor hovedstilling – kr per år  |                      |                     | <input type="text"/> |  |
| 11 | Telefon  | Har du fri eller delvis fri telefonordning?   | Ja                   |                     | Nei                  |  |
| 12 | Avis   | Holder arbeidsgiver avis for deg?   | Ja                   |                     | Nei                  |  |
| 13 | Pensjonsordning                                      | Har du fri/delvis fri pensjonsordning ut over folketrygden?   | Ja                   |                     | Nei                  |  |
| 14 | Lønn under svangerskaps-/fødsels-/adopsjonspermisjon | Betaler arbeidsgiver full lønn i forbindelse med svangerskaps-/fødsels-/adopsjonspermisjon?   | Ja                   |                     | Nei                  |  |
| 15 | Ferie  | Har du rett til lengre ferie enn det loven forskriver   | Ja                   |                     | Nei                  |  |
|    |  | Hvis ja: hvor mange dager   | <input type="text"/> |                     |                      |  |
| 16 | Sykdom   | Har du rett til full lønn under sykdom?   | Ja                   |                     | Nei                  |  |

**Veiledning til spørreskjemaet**

|                       |   |
|-----------------------|---|
| <b>Spørsmål 1</b>     | Angi navn på virksomheten.  |
| <b>Spørsmål 2</b>     | Angi antall tilsatte ved å krysse av for det alternativet som passer.   |
| <b>Spørsmål 3 + 4</b> | Angi kjønn og alder ved å krysse av for det alternativet som passer.  |
| <b>Spørsmål 5</b>     | Angi eksamensår for hovedfag eller lavere grads eksamen, samt årstall for eventuelt avholdt disputas. Angi i tillegg i hvilken av de oppsatte kategoriene som passer for din utdanning. Dersom du har avlagt en utdanning som du mener ikke passer inn i de nevnte kategoriene, så angi hvilken type utdanning det dreier seg om under rubrikken ”annet”. Med lavere grads eksamen mener vi all utdanning til og med cand.mag./bachelor.  |
| <b>Spørsmål 6</b>     | Angi hvilke av de ulike kategoriene som passer for den type stilling du har. For å begrense antall kategorier har vi innført samle kategorier. Dersom du mener du sitter i en stilling som ikke passer inn under en av de gitte kategoriene så angi type stilling under ”annet”. De ulike samlekategoriene forstår vi på følgende måte:<br>Vitenskapelig grunnstilling = 1108 Forsker, Forsker III, Høgskolelektor, 1010 Amanuensis<br>Vitenskapelig førstestilling = 1109 Forsker, Forsker II, Førsteamanuensis, Førstelektor<br>Professor og forskningssjef = Forskningsleder, Seniorforsker, 1183 Forsker, 1111 Forskningsjef, Professor<br>Førstekonsulent = 1067 Førstekonsulent, 1408 Førstekonsulent, diverse konsulenter innen informasjon, organisasjon, studie etc. |
| <b>Spørsmål 7</b>     | Angi proSENTSATS dersom du arbeider deltid.   |
| <b>Spørsmål 8</b>     | Angi brutto grunnlønn i hele kroner per år.   |

*Spørsmål kan rettes til:*

Bjørn T. Berg, Tlf 21 02 34 22 [bt.berg@forskerforbundet.no](mailto:bt.berg@forskerforbundet.no)  
Brita Alsos Tlf 21 02 34 19 [b.alsos@forskerforbundet.no](mailto:b.alsos@forskerforbundet.no)

*Skjemaet kan returneres på:*

epost [bt.berg@forskerforbundet.no](mailto:bt.berg@forskerforbundet.no)  
post Forskerforbundet, Tollbugt 35, 0147 Oslo  
faks 21 02 34 01

| Stillingskategori            | Type stilling i spørreskjemaet   |
|------------------------------|--|
| Vitenskapelig grunnstilling  | 1108 Forsker, Forsker III, Høgskolelektor, 1010 Amanuensis   |
| Vitenskapelig førstestilling | 1109 Forsker, Forsker II, Førsteamanuensis, Førstelektor   |
| Forsker 1 og 1110            | Alle   |
| Professor og forskningssjef  | Forskningsleder, Seniorforsker, 1183 Forsker, 1111 Forskningssjef, Professor   |
| Konsulent                    | Diverse stillinger titulert som konsulent  |
| Førstekonsulent              | Diverse stillinger titulert som førstekonsulent samt stillinger som konsulent innen informasjon, organisasjon, studie etc. |
| Rådgiver                     | Diverse stillinger titulert som rådgiver   |
| Seniorrådgiver               | Alle stillinger titulert som seniorrådgivere   |
| Bibliotekar                  | Diverse stillinger titulert som bibliotekar  |
| 1178 Avd.bibliotekar         | Hovedbibliotekar, bibliotekleder, førstebibliotekar  |
| Konservator                  | Alle stillinger titulert som konservator   |
| Førstekonservator            | Alle stillinger titulert som førstekonservator   |
| Stipendiat og vit.ass.       | Alle stillinger titulert som stipendiat og vit. ass.   |
| Klinisk ernæringsfysiolog    | Alle stillinger titulert som klinisk ernæringsfysiolog   |
| Museumsdir./bestyrer         | Diverse stillinger titulert som museumsleder, -bestyrer etc.   |
| Leder/direktør               | Bl.a.; personalsjef, seksjonssjef, avdelingsleder etc.   |
| Ingeniør                     | Diverse stillinger titulert som ingeniør   |
| Postdoc                      | Alle stillinger titulert som postdoc   |

| Utdanningskategori    | Type utdanning i spørreskjemaet   |
|-----------------------|---|
| Lavere grad           | Cand.mag, også bachelor, og tilsvarende for eksempel; Sosionom, Bibliotekar, IT-kandidat, Klinisk ernær.fys., Konservator |
| Hovedfag SV og HF fag | Alle, også master + Cand.jur, Cand.sociol, Cand.theol, Cand.psych,  |
| Hovedfag realfag      | Alle, også master + Fiskerikandidat, Cand.agric, Cand.odont, Geograf, Sivilarkitekt, Sivilagronom                         |
| Dr grad SV og HF fag  | Alle + Ph.D, Dr.philos, Dr.theol, Fil.dr, Dr.psychol  |
| Dr grad realfag       | Alle+ Ph.D, Dr.philos, Dr.odont, Dr.ing, Dr.med   |

| Sektor                 | Enkeltinstitusjoner  |
|------------------------|--|
| Frittstående institutt | Nord-Trøndelagsforskning, Norsk senter for bygdeforskning, Telemarksforskning, Vestlandsforskning, Allforsk, ISF, CICERO, Den norske kreftforening, SNF, Kirkeforsk, Teknologisk institutt, Telemarksforskning |
| Abelia institutt       | Agderforskning, Akvaforsk, CMI, Fiskeriforskning, Fridtjof Nansens inst., Jordforsk, Møreforskning, NIBR, Rogalandforskning, NIKU, NINA, NIVA, Nordlandsforskning, NORUT, SINTEF, TØI                          |
| Abelia høyskole        | Handelshøyskolen BI  |
| HSH museum             | Div museum, Sandvigske samlinger, Drammen museum, Eidsvoll1814, Skogbruksmuseet, Sjøfartsmuseet, Norsk teknisk museum, Oslo bymuseum, Ringve museum, Trøndelag folkemuseum                                     |
| HSH øvrige             | Det norske misjonsforbund, Hardanger fartøyvernssenter,  |
| HSH høyskole           | Menighetsfakultetet, Lovisenberg diakonale høyskole, Misjonshøgskolen, Rogaland høyskole   |
| NAVO trad              | NIFU, Norges forskningsråd, Norsk folkemuseum, NSD, Telenor, UNIFOB  |
| NAVO helse             | Alle sykehusene, Kreftregisteret   |
| Frittstående høyskole  | Dronning Mauds Minne Høyskole, Norsk lærerakademi, Samisk høyskole   |
| Frittstående museum    | Diverse museum, bl.a. Norsk landbruksmuseum  |
| Øvrig/annet            | Alle andre virksomheter  |

# FORSKERFORBUNDETS SKRIFTSERIE

Forskerforbundet har etablert sin egen skriftserie for å samle forbundets innstillinger, utredninger, notater mm. under en felles profil. Skriftene kan bestilles vederlagsfritt fra sekretariatet: e-post [forskerforbundet@forskerforbundet.no](mailto:forskerforbundet@forskerforbundet.no) eller fra forbundets hjemmesider [www.forskerforbundet.no](http://www.forskerforbundet.no). Følgende utgivelser er tilgjengelige:

## 2003:

- Lønnsstatistikk privat sektor – 2002 (4/2003)
- Lønnsstatistikk kommunal sektor – 2002 (3/2003)
- Evaluering av lokale forhandlinger – 2002 (2/2003)
- Forskerforbundets prioriterte arbeidsoppgaver - 2003 (1/2003)

## 2002:

- Evaluering av lokale forhandlinger – 2001 (5/2002)
- Lønnsstatistikk for privat sektor – 2001 (4/2002)
- Seniorpolitikk (3/2002)
- Forskerforbundets prioriterte arbeidsoppgaver - 2002 (2/2002)
- Handlingsplan for stipendiater 2002-2005 (1/2002)

## 2001:

- Rekrutteringssituasjonen ved universitetene og høyskolene 1999-2000 (6/2001)
- Administrativ endring i høyere utdanning i 1990-årene (5/2001)
- Evaluering av lokale forhandlinger i staten – 2000 (4/2001)
- Kartlegging av ressurser til tillitsvalgte i instituttsektoren (3/2001)
- Forskerforbundets prioriterte arbeidsoppgaver – 2001 (2/2001)
- Forskerforbundets beretning 1.9.98 – 31.8.00 (1/2001)

## 2000:

- Lokale forhandlinger i staten - 1999. En oppsummering (4/2000)
- Opphavsrett. Et notat fra Forskerforbundets opphavsrettsutvalg (3/2000)
- Forskerforbundets prioriterte arbeidsoppgaver – 2000 (2/2000)
- Forskerforbundet: Innstilling fra Organisasjonsutvalg III (1/2000)

## 1999:

- Forskningspolitisk seminar 1999, Foredragssamling (2/1999)
- Forskerforbundets prioriterte arbeidsoppgaver – 1999 (1/1999)

## 1998:

- Forskningspolitisk seminar 1998 – Foredragssamling (5/1998)
- Forskerforbundets beretning 1.9.96 – 31.8.98 (4/1998)
- Forskerforbundet i ny drakt. Innstilling fra Organisasjonsutvalg II (3/1998)
- Tid til FoU ved universiteter og høyskoler (2/1998)

## 1997:

- Research and higher education in Norway. Engelskspråklig brosjyre (10/1997)
- Lokale lønnsforhandlinger – opplæringshefte for tillitsvalgte (9/1997)
- Utdanningspolitikk. Innstilling fra Forskerforbundets utdanningspolitiske utvalg (8/1997)
- Forventninger, krav og honorering av valgte ledere i høyere utdanning. Innstilling fra Forskerforbundets administrasjonsutvalg II (7/1997)
- Forskerforbundets oppsummering av de lokale lønnsforhandlingene i staten - 1996 (6/1997)
- Opprykk til professor etter kompetanse – En vurdering av ordningen (5/1997)
- Særavtale om lønns- og arbeidsvilkår for universitetene og høyskolene (4/1997)
- Forskerforbundets lønnskrav, statlig sektor (3/1997)
- Forskerforbundets beretning, perioden 1.9.94 – 31.8.96 (1/1997)