



Lønnsstatistikk for privat sektor – 2001

Mai 2002

1. INNLEDNING

Norsk Forskerforbund har gjennomført en spørreundersøkelse blant alle medlemmer i privat sektor for å lage en lønnsstatistikk for medlemmene i sektoren. Undersøkelsen ble gjennomført våren 2002 og spørreskjema ble tilsendt alle medlemmer. Det ble gjennomført en purring. Det kom inn 810 svar av totalt 1707 medlemmer i privat sektor, noe som gir en svarprosent på knapt 50%.

Respondentene ble bedt om å oppgi brutto inntekt i full stilling per 31.12.2000 og 31.12.2001 i hovedarbeidsforholdet. I tillegg ble respondentene bedt om å oppgi inntekt fra overtid samt fra biinntekter for 2001. Det utsendte spørreskjemaet er vedlagt (vedlegg 4).

Det som først og fremst kjennetegner Forskerforbundets medlemmer i privat sektor er det store mangfoldet i type virksomhet, stilling og faglig bakgrunn. Det er derfor ikke mulig å generalisere funnene i undersøkelsen til alle medlemmer i privat sektor. Det har vært nødvendig å gruppere respondentene i typer sektor, utdanning og stillinger etc. Men selv etter grupperingen kan vi ikke uten videre si at resultatene er gyldige for alle medlemmer med den type utdanning, den type jobb eller i den sektoren. Det er fordi vi ikke kjenner og kan kontrollere vårt utvalg av respondenter mot den faktiske populasjonen i hvert enkelt tilfelle. Det ville krevd mye større innsats når det gjelder kunnskap om de ulike populasjonene.

En høyere svarfrekvens ville bøtet noe på dette, så det er derfor all grunn til å oppfordre enda flere til å svare på spørsmålene neste gang undersøkelsen gjennomføres.

Videre disposisjon:

2. Hovedtrekk
3. Hvem svarte på spørreundersøkelsen?
4. Ytelser i tillegg til lønn
5. Lønnsstatistikken
 - a. Snittlønn for alle stillinger
 - b. Snittlønn etter år for avsluttet hovedfagseksamen eller lavere grad (vedlegg 1)
 - c. Snittlønn for stillinger sektorvis (vedlegg 2)
 - d. Snittlønn enkeltinstitusjoner (vedlegg 3)

2. HOVEDTREKK

Blant respondentene som svarte var det en klar sammenheng mellom alder og kjønn. Kvinner er overrepresentert blant de yngste alderskategoriene mens menn er overrepresentert i de eldre alderskategoriene. Videre var det også en klar sammenheng mellom kjønn og nivå på utdanningen. Kvinner dominerer blant kategorien "lavere grad", det vil si utdanning tilsvarende cand.mag eller lavere, mens menn er overrepresentert blant gruppen med doktorgrad. Dette kan derfor delvis forklare eventuelle systematiske lønnsforskjeller mellom kvinner og menn i undersøkelsen.

Når det gjelder ytelser i tillegg til lønn skiller tre sektorer seg særlig ut i negativ retning ved å havne lavest på 5-6 av tilleggsytelsene. Dette er Helsesektoren, Norsk folkemuseum (NAVO) og museum på statlig tariff. Men også Norges Forskningsråd skårer til dels dårlig på flere av ordningene.

Gjennomsnittslønnen for stillingskategoriene blant respondentene viser en økning for alle gruppene mellom 2000 og 2001 unntatt for gruppen stipendiat/vitenskapelig assistent, 1364 seniorrådgiver og bibliotekar. For nesten alle stillingskategoriene var det slik at menn tjener noe mer enn kvinnene. Kjønnforskjellene ble større ved å inkludere inntekt fra overtid og inntekt fra bistillinger.

Inntekt i forhold til antall år etter eksamen viser at de med doktorgrad tjener klart best i alle alderskategorier. Samtidig viser det seg at de eldste innenfor kategorien "Cand.scient og Siv.ing" har tatt igjen de med doktorgrad innenfor "Dr.art, Dr. polit, Dr. oecon". Deretter kommer respondentene med "Cand.polit, Cand.philol, Cand.oecon". Dårligst tjener ikke uventet gruppen med "Lavere utdanning" som også har dårligst lønnsutvikling med økende alder i forhold til de andre gruppene. Best lønnsutvikling i forhold til alder ser det ut til at gruppen "Cand.scient, Siv.ing" har.

Som vedlegg 2 presenteres gjennomsnittslønn for stillingskategoriene etter sektor. Som vedlegg 3 presenteres gjennomsnittslønn for stillingskategoriene etter enkeltinstitusjon. Både på grunn av at det er få respondenter og at alle stillinger ikke forekommer i alle sektorer er det svært mange stillinger med bare en respondent i begge vedleggene. Tabellene tas likevel med for å gi et hovedinntrykk av lønnsnivået for stillingene på tvers av sektor og institusjon. På side 8 og 9 er det gitt en kort presentasjon av hovedinntrykkene fra lønnsnivået på tvers av sektorene.

For ytterligere opplysninger om materialet kan det tas kontakt med sekretariatet.

3. HVEM SVARTE PÅ SPØRREUNDERSØKELSEN?

Respondentene fordeler seg rimelig jevnt i forhold til kjønn, 45% kvinner og 55% menn og de fordelte seg på 219 forskjellige virksomheter i alt.

For alle respondentene under ett er det en signifikant sammenheng mellom kjønn og alder, slik at kvinner dominerer de yngste alderskategoriene mens menn dominerer de eldste alderskategoriene (se tabell 1). Dette kan forklare eventuelle kjønnsforskjeller når det gjelder lønn. Dersom man ser på kjønn i forhold til sektor er den samme sammenhengen bare signifikant for høgskolesektoren. En hovedforklaring til dette er at det er for få respondenter i alderskategoriene i de ulike sektorene. I tillegg vet vi som tidligere nevnt heller ikke om utvalget ikke er representativt.

Tabell 1, Sammenheng mellom kjønn og alder

			Kjønn		Total
			Mann	Kvinne	
Alder	20-29 år	Count	17	27	44
		% within Kjønn	3,9%	7,5%	5,5%
	30-39 år	Count	98	128	226
		% within Kjønn	22,4%	35,4%	28,3%
	40-49 år	Count	156	114	270
		% within Kjønn	35,7%	31,5%	33,8%
	50-59 år	Count	142	80	222
		% within Kjønn	32,5%	22,1%	27,8%
	60- år	Count	24	13	37
		% within Kjønn	5,5%	3,6%	4,6%
Total		Count	437	362	799
		% within Kjønn	100,0%	100,0%	100,0%

Tabell 2, Respondenter fordelt på sektor

		Frequency	Percent
Valid	Institutt	367	45,3
	Helse	82	10,1
	Museum - kommunal	103	12,7
	Museum - statlig	18	2,2
	Norsk Folkemuseum - NAVO	17	2,1
	Høgskole	126	15,6
	Norges Forskningsråd	29	3,6
	Total	742	91,6
Missing	System	68	8,4
Total		810	100,0

Ved å dele virksomhetene inn i 6 sektorer ser vi at langt de fleste respondentene kommer fra forskningsinstituttene (45,3%). Dernext kommer høgskolesektoren (15,6%), museum som følger kommunal tariff (12,7%) og helsesektoren (10,1%).

Oversikt over de enkeltinstitusjonene med flest respondenter er presentert i tabell 3 på neste side.

Det er stor variasjon blant respondentene når det gjaldt type stilling. Det er i utgangspunktet hele 40 forskjellige stillingsbetegnelser blant respondentene, deriblant 94 respondenter i gruppen ”annet”. Det ble derfor laget en ny variabel med 17 stillingskategorier. Det ble da bare 15 respondenter som ikke var mulig å plassere innenfor en av kategoriene. De vitenskapelige stillingene er for eksempel delt inn i fire kategorier. Videre er det blant annet opprettet samlekategori for ledere og ingeniører (se tabell 4 neste side). For en oversikt over hvilke stillinger de ulike stillingsbetegnelsene rommer, se vedlegg 5.

Når det gjelder type utdanning var dette feltet satt opp som et åpent svarfelt og respondentene fordelte seg i utgangspunktet på ca 90 ulike utdanninger. Etter omkodingen fordeler respondentene seg som vist i tabell 4 på neste side. Hvilke typer utdanninger de ulike kategoriene rommer framgår av vedlegg 5.

Tabell 3, Oversikt over institusjoner med flest respondenter

	Frequency	Percent
Valid Akvaforsk	10	1,2
CMI	8	1,0
Diakonhjemmets høgskole	16	2,0
Dronning Mauds Minne	19	2,3
Fiskeriforskning	16	2,0
Handelshøyskolen BI	48	5,9
Jordforsk	15	1,9
Menighetsfakultetet	20	2,5
NIBR	13	1,6
NIFU	19	2,3
NINA-NIKU	61	7,5
NIVA	10	1,2
Nordlandsforskning	14	1,7
Norges Forskningsråd	29	3,6
Norsk Folkemuseum	17	2,1
NORUT	9	1,1
Samfunnsforskning	9	1,1
Radiumhospitalet	14	1,7
Rogalandsforskning	10	1,2
Rikshospitalet	12	1,5
Samfunns- og næringslivsforskning	9	1,1
SINTEF	11	1,4
Transportøkonomisk institutt	12	1,5
UNIFOB	16	2,0
Total	408	50,4
Missing System	402	49,6
Total	810	100,0

Tabell 4, Respondenter fordelt på stilling

	Frequency	Percent
Valid Vitenskapelig begynnerstilling	124	15,3
Vitenskapelig førstestilling	154	19,0
Forsker I og Forsker 1110	36	4,4
Professor og forskningssjef	99	12,2
Førstekonsulent	43	5,3
Rådgiver	43	5,3
Konservator	58	7,2
Klinisk ernæringsfysiolog	24	3,0
Stipendiat og vit.ass.	38	4,7
Konsulent	17	2,1
7345 Førstekonservator	16	2,0
1364 Seniorrådgiver	12	1,5
Direktør	18	2,2
Diverse ingeniørtitler	22	2,7
Bibliotekar	11	1,4
Avdelingsbibliotekar	21	2,6
Div ledere	59	7,3
Total	795	98,1
Missing System	15	1,9
Total	810	100,0

198 av respondentene hadde doktorgrad (24,4%), 431 har utdanning på hovedfagsnivå (53,2%) og 103 hadde utdanning på lavere grad (se tabell 5).

Tabell 5, Respondenter etter type utdanning

	Frequency	Percent
Valid Lavere grad	103	12,7
Cand.polit, Cand.philol. Cand.oecon	277	34,2
Cand.scient, Siviling.	154	19,0
Dr.polit, Dr.art, Dr.oecon	95	11,7
Dr.scient, Dr.ing	103	12,7
Total	732	90,4
Missing System	78	9,6
Total	810	100,0

Det er en klar sammenheng mellom utdanningslengde og kjønn. Kvinner dominerer innenfor kategorien lavere grad, mens menn er overrepresentert innenfor gruppen med doktorgrad. Dette er viktig å ha i mente i forhold til eventuelle systematiske lønnsforskjeller mellom kvinner og menn i undersøkelsen (se tabell 6).

Tabell 6, Kjønn og valg av utdanning

			Kjønn		Total
			Mann	Kvinne	
Utdanningstittel	Lavere grad	Count	26	76	102
		% within Kjønn	6,4%	23,6%	14,0%
	Cand.polit, Cand.philol. Cand.oecon	Count	158	118	276
		% within Kjønn	38,9%	36,6%	37,9%
	Cand.scient, Siviling.	Count	92	60	152
		% within Kjønn	22,7%	18,6%	20,9%
	Dr.polit, Dr.art, Dr.oecon	Count	64	31	95
		% within Kjønn	15,8%	9,6%	13,0%
	Dr.scient, Dr.ing	Count	66	37	103
		% within Kjønn	16,3%	11,5%	14,1%
Total		Count	406	322	728
		% within Kjønn	100,0%	100,0%	100,0%

4. YTELSE I TILLEGG TIL LØNN

Spørreskjemaet ba også om opplysninger om andre ytelser utover lønn dekket av arbeidsgiver. Her var det ingen klare kjønnsforskjeller, men det var til dels betydelig forskjeller mellom sektorene.

Tabell 7, Antall som har ekstra ytelser i tillegg til lønn

	Institutt	Høgskole	Helse	Museum - K	Museum - S	Norsk Folkemuseum NAVO	Norges Forskningsråd
Fri/delvis fri tlf	24% 86	24% 30	14% 11	26% 27	22% 4	0	35% 10
Betalt avis	9% 33	2% 2	0	12% 12	0	0	3% 1
Fri/delvis fri bil	0,5% 2	6% 8	0	1% 1	0	0	0
Fri/delvis fri pensjon utover folketrygd	55% 199	44% 55	23% 18	59% 61	28% 5	47% 8	41% 12
Betalt forsikring	69% 252	51% 64	30% 24	43% 44	44% 8	18% 3	86% 25
Betalt kontingent	2% 8	3% 4	3% 2	4% 4	0	0	0
Full lønn under svangerskapsperm	66% 239	58% 72	58% 46	44% 43	56% 10	47% 8	69% 20
Lengre ferie	24% 89	19% 24	4% 3	24% 25	6% 1	12% 2	10% 3
Full lønn under sykdom	88% 322	89% 111	84% 67	90% 93	89% 16	100% 17	90% 26

Fri/delvis fri telefonordning

Omtrent en av fire har fri avis fra arbeidsgiver i institutt, høgscole-, statlig museum- og kommunal museumssektor. I helsesektoren er det 14% mens ingen fra Norsk Folkemuseum har slik ordning. Norges Forskningsråd ligger høyest med 35%

Holder arbeidsgiver avis

Det var gjennomgående få som hadde en slik ordning. Respondenter fra instituttsektoren og kommunale museum hadde oftest denne ordningen med ca 10%.

Fri/delvis fri bil

Så å si ingen hadde bilordning på arbeidsplassen. Et lite unntak var høgscolesektoren der 6% meldte at de hadde slik ordning.

Fri/delvis fri pensjonsordning utover folketrygden

Alle sektorene bruker denne ordningen, men helsesektoren og statlige museum skiller seg ut i negativ retning (hhv. 23% og 28%). Flest respondenter fra kommunale museum og instituttsektoren rapporterte om slike ordninger (hhv. 59% og 55%).

Betaler arbeidsgiver andre typer forsikringer enn pensjonsforsikring

Her var det stor variasjon mellom sektorene. I negativ retning skiller særlig Norsk Folkemuseum (NAVO) seg ut med bare 18%, men det er også få i helsesektoren som har slik ordning (30%). Respondentene fra Norges Forskningsråd melder oftest om denne ordningen med 86%.

Betaler arbeidsgiver kontingent i Forskerforbundet

Det var få respondenter som sa de hadde en slik ordning. Ingen fra statlig museum, Norsk folkemuseum (NAVO) og Norges Forskningsråde, mens det var 2-4% i de andre sektorene som rapporterte å ha en slik ordning.

Betaler arbeidsgiver full lønn under svangerskaps-/fødsels-/adopsjonspermisjon

Over halvparten av respondentene i alle sektorer oppga at de hadde slik ordning. Unntaket er kommunale museum med 44% og Norsk Folkemuseum med 47%. Respondenter fra Norges forskningsråd og instituttsektoren hadde oftest denne ordningen (hhv. 69% og 66%)

Har du rett til lengre ferie enn det loven foreskriver

Tre sektorer skiller seg ut i positiv retning, nemlig institutt-, kommunale museum- og høgscolesektoren med henholdsvis 24%, 24% og 19%. De andre sektorene hadde 12% eller færre som sa de hadde denne ordningen.

Har du rett til full lønn under sykdom

De fleste respondenter fra alle sektorer sa de hadde denne ordningen.

Tre sektorer skiller seg ut i negativ retning ved å havne lavest på 5-6 av tilleggsytelsene. Dette er Helsesektoren, Norsk folkemuseum (NAVO) og museum som følger statlig tariff. Men også Norges Forskningsråd skårer til dels dårlig på flere av ordningene.

5. GJENNOMSNITTSLØNN

I tabell 8 vises gjennomsnittslønn for de grupperte stillingskategoriene. Standardavviket er relativt stort for alle stillingsgruppene, det varierer fra 20000 til 100000. Dette skyldes nok at respondentene arbeider på veldig ulike arbeidsplasser og sektorer, og gjør seg særlig utslag i forhold til brutto lønn for 2001 inkludert overtid og biinntekt.

Gjennomsnittslønnen for stillingskategoriene blant respondentene viser en økning for alle gruppene mellom 2000 og 2001 unntatt for gruppen stipendiat/vitenskapelig assistent, 1364 seniorrådgiver og bibliotekar. Dette gir imidlertid ikke grunnlag for å konkludere med at disse stillingene har opplevd lønnsnedgang. Tallene skyldes få respondenter i gruppene samt at ikke

alle respondenter har svart for begge årene. Tabellen gir imidlertid et bilde på lønnsnivået for de ulike stillingene.

Tabell 8, Snittlønn for alle stillinger

Stillingsgrupper		Brutto grunnlønn 31.12.00 - kr per år i 100% stilling	Brutto grunnlønn 31.12.01 - kr per år i 100% stilling	Brutto inntekt 2001 inkl. overtid og biinntekt
Vitenskapelig begynnerstilling	Mean	305411,92	319033,74	352575,5167
	N	91	119	120
Vitenskapelig førstepstilling	Mean	348590,45	368872,99	403533,6267
	N	109	150	150
Forsker I og Forsker 1110	Mean	367402,75	392907,92	421803,2778
	N	28	36	36
Professor og forskningssjef	Mean	404025,47	428220,48	468018,4948
	N	77	99	97
Førstekonsulent	Mean	274932,34	290016,71	294291,2619
	N	29	42	42
Rådgiver	Mean	338593,97	352006,98	362365,3333
	N	32	43	42
Konservator	Mean	286730,26	302161,56	306742,2632
	N	43	57	57
Klinisk ernæringsfysiolog	Mean	262915,57	274548,41	280252,9545
	N	14	22	22
Stipendiat og vit.ass.	Mean	275136,62	272861,59	286585,5278
	N	26	37	36
Konsulent	Mean	282620,00	307244,44	311931,9375
	N	5	16	16
7345 Førstekonservator	Mean	318749,46	330184,47	337394,9286
	N	13	15	14
1364 Seniorrådgiver	Mean	499833,33	412647,64	459912,4000
	N	6	11	10
Direktør	Mean	398776,47	423088,89	447200,0000
	N	17	18	18
Diverse ingeniørtitler	Mean	300321,79	322342,36	330042,3636
	N	19	22	22
Bibliotekar	Mean	303328,00	293487,40	307266,6000
	N	5	10	10
Avdelingsbibliotekar	Mean	279314,53	294883,10	295705,4286
	N	15	21	21
Div ledere	Mean	337908,93	357680,41	368234,4138
	N	40	58	58
Total	Mean	332902,93	347291,81	369951,3878
	N	569	776	771

Se også figur 1 nedenfor.

For omtrent samtlige stillingskategorier tjener kvinnene noe mindre enn menn. For tre grupper kan det se ut til at det er særlig stor forskjell, men innslaget av få respondenter samt at en eller to av respondentene ligger veldig langt over de andre bidrar til å lage et kunstig høyt snitt for mennene i disse gruppene (se figur 2 nedenfor). Videre vet vi at kvinnene er yngre enn mennene.

Figur 1

Gjennomsnittslønn 2000, 2001 og 2001 med overtid og biinntekt

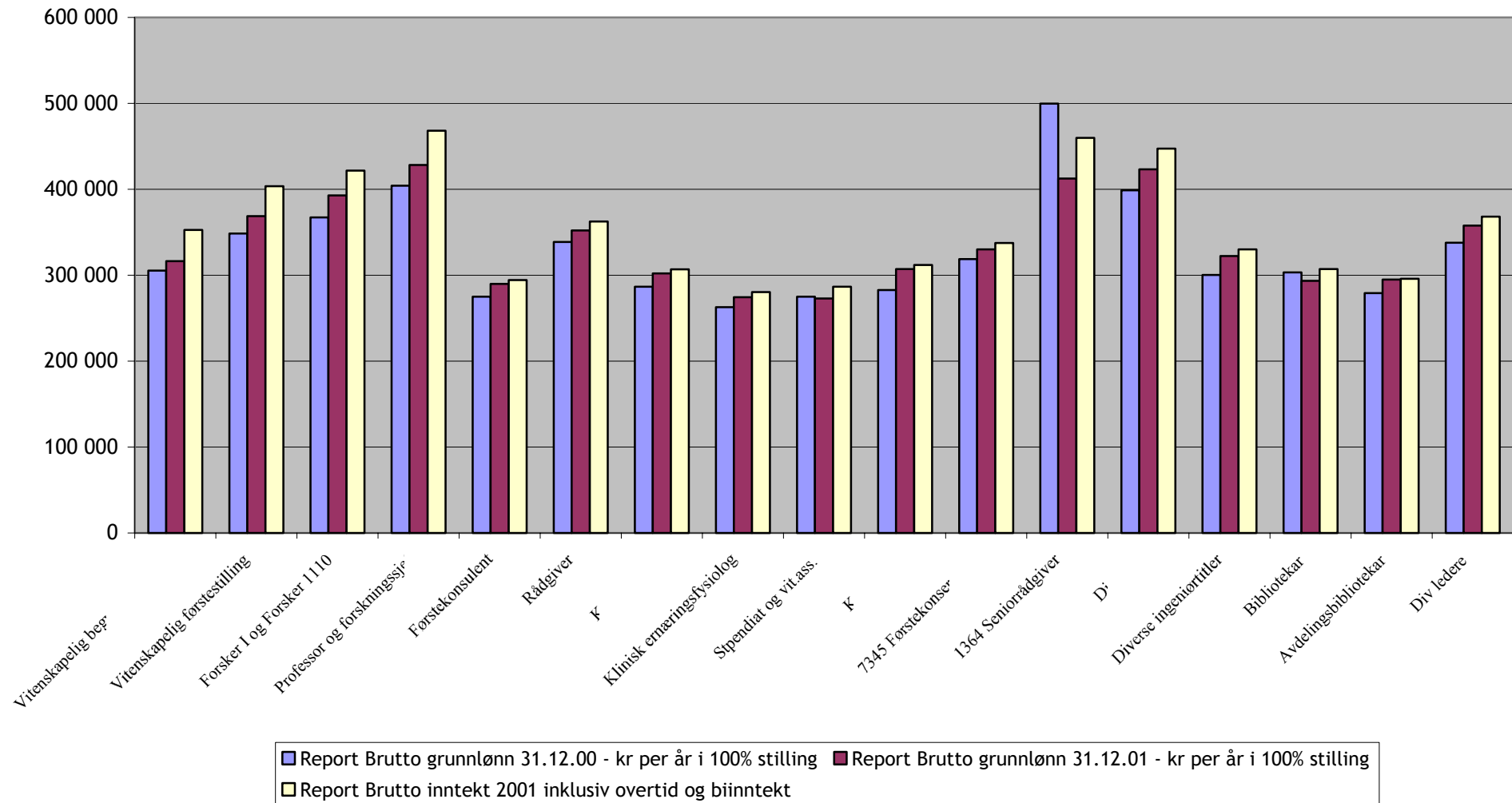

Figur 2

Brutto grunnlønn 2001 - kjønn

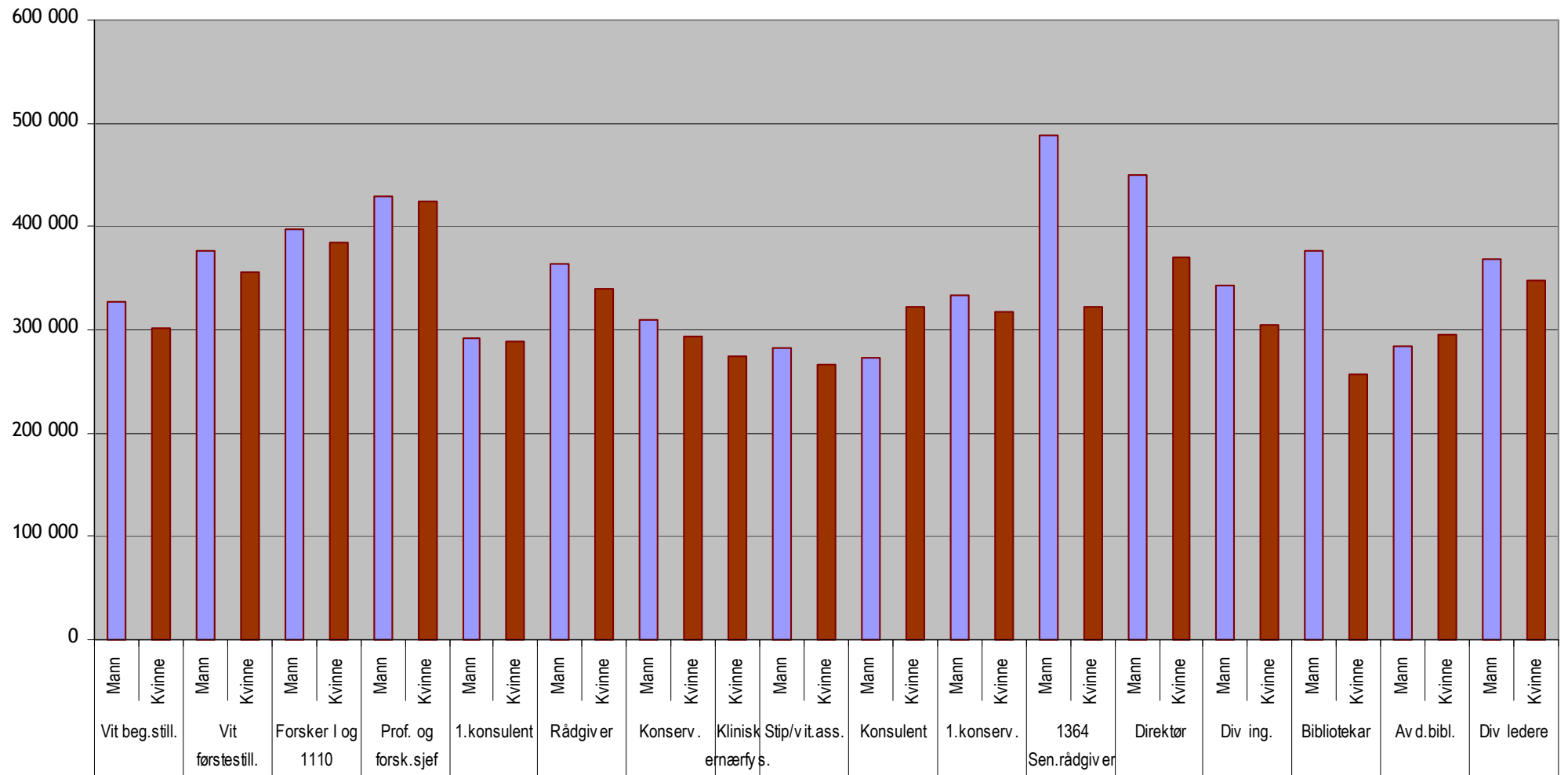

5.1 Gjennomsnittslønn etter år for avlagt eksamen

Som vedlegg 1 presenteres tabell med figurer over snittlønn etter år for avlagt hovedfags- eller lavere grads eksamen. Også her er standardavviket relativt stort som følge av at de samme utdanningsgruppe arbeider innenfor veldig ulike sektorer. Hovedinntrykket er likevel at de med doktorgrad tjener klart best. (Se figurene i vedlegg 1)

Samtidig viser det seg at de eldste innenfor kategorien "Cand.scient og Siv.ing" har tatt igjen de med doktorgrad innenfor "Dr.art, Dr. polit, Dr. oecon". Deretter kommer respondentene med "Cand.polit, Cand.philol, Cand.oecon". Dårligst tjener ikke uventet gruppen med "Lavere grad" som også har dårligst lønnsutvikling med økende alder i forhold til de andre gruppene. Best lønnsutvikling i forhold til alder ser det ut til at gruppen "Cand.scient, Siv.ing" har.

5.2 Gjennomsnittslønn for stillingskategorier etter sektor Gjennomsnittslønn for stillingskategorier etter enkeltinstitusjoner

Som vedlegg 2 presenteres gjennomsnittslønn for stillingskategoriene etter sektor. Som vedlegg 3 presenteres gjennomsnittslønn for stillingskategoriene etter enkeltinstitusjon. Standardavviket er relativt stort slik at man må være forsiktig med å trekke konklusjoner om forskjeller mellom sektorene og institusjonene. Både på grunn av at det er få respondenter og at alle stillinger ikke forekommer i alle sektorer og institusjonene er det svært mange stillinger med bare en respondent i begge vedleggene.

Når det gjelder lønnsnivået på tvers av sektorene vil noen hovedpunkter trekkes fram. Når det gjelder lønnsnivået på tvers av enkeltinstitusjonene er det for dårlig datamateriale til å trekke noen konklusjoner. Tabellen tas likevel med for å angi lønnsnivået for stillingene for de institusjonene der det er ca 10 eller flere respondenter fra samme institusjon. Dette kan være nyttig for lønnsarbeidet lokalt.

Tabellene tas likevel med for å gi et hovedinntrykk av lønnsnivået for stillingene på tvers av sektor og institusjon. Snittlønnen for den enkelte stillingsgruppe er mest pålitelig i de tilfeller der det er mange respondenter innen stillingsgruppen.

Hovedinntrykk av lønnsnivå på tvers av sektorene:

- Vitenskapelig begynnerstilling: 110 respondenter i 2001 hvorav de fleste arbeider i i høgskole- eller instituttsektoren. Gjennomsnittet for disse stillingene ligger høyere i høgskolesektoren enn i instituttsektoren, mens respondentene i museumssektoren som følger kommunal tariff ligger lavest.
- Vitenskapelig førstestilling: 142 respondenter i 2001 hvorav de fleste arbeider i i høgskole- eller instituttsektoren. Lønnsnivået blant respondentene fra disse sektorene er relativt likt. Respondenter fra helsesektoren ser ut til å ha best lønn mens respondentene i museumssektoren som følger kommunal tariff ligger lavest.
- Professor og forskningssjef: 94 respondenter i 2001 hvorav de fleste arbeider i i høgskole- eller instituttsektoren. Særlig tallene fra 2001 tyder på at respondentene i institutt- og helsesektoren tjener en del mer enn respondentene i høgskolesektoren.
- Førstekonsulent: 36 respondenter i 2001. Respondentene fra institutt- og helsesektoren tjener omtrent likt. Dårligst tjener respondentene fra Norsk Folkemuseum, mens museum som følger kommunal tariff plasserer seg midt i mellom.

- Konservator: 55 respondenter i 2001 hvorav de fleste arbeider i museumssektoren som følger kommunal tariff. Respondenter fra Norsk Folkemuseum (NAVO) tjener noe mindre enn kommunale museum, mens konservatorer i instituttsektoren tjener dårligst.
- Stipendiat og vitenskapelig assistent: 37 respondenter i 2001 og de fleste arbeider i institutt- og høgskolesektoren. Lønnsnivået i instituttsektoren er noe bedre enn i høgskolesektoren.
- Avdelingsbibliotekar: 21 respondenter i 2001. Høyest lønn i høgskole- og instituttsektoren, mens både statlige og kommunale museum samt helsesektoren ligger lavere.

Vedlegg 1

Gjennomsnittslønn etter år for avsluttet hovedfagseksamen eller lavere grad

Eksamensår hovedfag eller lavere grad	TITELÅR		Brutto grunnlønn 31.12.00 - kr per år i 100% stilling	Brutto grunnlønn 31.12.01 - kr per år i 100% stilling	Brutto inntekt 2001 inklusiv overtid og biinntekt
-1972	Lavere grad	Mean	311290,60	318169,71	322241,14
		N	5	7	7
	Cand.polit, Cand.philol.	Mean	348719,00	368850,56	375903,88
	Cand.oecon	N	15	16	16
	Cand.scient, Siviling.	Mean	413888,89	412826,67	440421,43
		N	9	15	14
	Dr.polit, Dr. art, Dr.oecon	Mean	403845,82	419443,50	510086,36
	N	11	14	14	
Dr.scient	Mean	445728,50	466955,56	504388,89	
	N	6	9	9	
Total	Mean	383237,24	399934,52	435279,32	
	N	46	61	60	
1973-76	Lavere grad	Mean	349116,29	334217,33	334328,44
		N	7	9	9
	Cand.polit, Cand.philol.	Mean	350143,20	373894,10	398833,86
	Cand.oecon	N	15	21	21
	Cand.scient, Siviling.	Mean	433753,86	446689,33	456551,56
		N	7	9	9
	Dr.polit, Dr. art, Dr.oecon	Mean	388943,10	408533,43	470639,86
	N	10	14	14	
Dr.scient	Mean	408475,63	414601,45	441683,27	
	N	8	11	11	
Total	Mean	380627,13	393125,31	420951,64	
	N	47	64	64	
1977-80	Lavere grad	Mean	265261,00	283933,46	288548,85
		N	8	13	13
	Cand.polit, Cand.philol.	Mean	353184,38	353837,43	409939,35
	Cand.oecon	N	21	23	23
	Cand.scient, Siviling.	Mean	359808,82	375204,64	380003,73
		N	11	11	11
	Dr.polit, Dr. art, Dr.oecon	Mean	440600,86	427208,29	471994,00
	N	7	7	7	
Dr.scient	Mean	422630,56	448302,83	480769,83	
	N	9	12	12	
Total	Mean	364013,18	368586,95	400499,65	
	N	56	66	66	
1981-84	Lavere grad	Mean	313565,00	308360,71	308360,71
		N	4	7	7
	Cand.polit, Cand.philol.	Mean	328293,89	345597,64	368883,96
	Cand.oecon	N	19	25	24
Cand.scient, Siviling.	Mean	349572,33	371698,11	383598,11	
	N	15	18	18	

Eksamensår hovedfag eller lavere grad	TITELÅR		Brutto grunnlønn 31.12.00 - kr per år i 100% stilling	Brutto grunnlønn 31.12.01 - kr per år i 100% stilling	Brutto inntekt 2001 inklusiv overtid og biinntekt
1981-84	Dr.polit, Dr. art, Dr.oecon	Mean	382332,57	389119,00	417202,33
		N	7	12	12
	Dr.scient	Mean	376362,50	398601,93	408263,62
		N	12	14	13
	Total	Mean	349615,91	364985,36	381491,36
		N	57	76	74
1985-88	Lavere grad	Mean	300421,50	310416,36	326844,93
		N	10	14	14
	Cand.polit, Cand.philol. Cand.oecon	Mean	320554,95	339251,00	395467,18
		N	22	33	33
	Cand.scient, Siviling.	Mean	327865,89	339546,04	350509,09
		N	19	23	23
	Dr.polit, Dr. art, Dr.oecon	Mean	385514,44	401677,50	441693,64
		N	9	12	11
	Dr.scient	Mean	391786,11	402962,64	421322,64
		N	18	25	25
	Total	Mean	343687,90	357428,66	387543,88
		N	78	107	106
1989-92	Lavere grad	Mean	275727,00	279940,36	284955,43
		N	12,00	14,00	14,00
	Cand.polit, Cand.philol. Cand.oecon	Mean	327611,88	344208,43	366767,00
		N	24,00	37,00	36,00
	Cand.scient, Siviling.	Mean	313659,71	330655,17	337362,94
		N	14,00	18,00	18,00
	Dr.polit, Dr. art, Dr.oecon	Mean	343205,67	373358,42	418991,83
		N	6	12	12
	Dr.scient	Mean	354389,08	390909,29	399409,29
		N	12	14	14
	Total	Mean	321684,53	342733,69	360480,35
		N	68	95	94
1993-96	Lavere grad	Mean	262895,70	277073,75	280215,56
		N	10	16	16
	Cand.polit, Cand.philol. Cand.oecon	Mean	288098,61	299299,80	307512,35
		N	38	50	49
	Cand.scient, Siviling.	Mean	299025,24	315803,59	321147,03
		N	25	29	29
	Dr.polit, Dr. art, Dr.oecon	Mean	301533,33	346170,11	382306,78
		N	6	9	9
	Dr.scient	Mean	306662,00	418633,60	450121,80
		N	4	5	5
	Total	Mean	290219,07	309772,23	319964,70
		N	83	109	108
1997-2001	Lavere grad	Mean	256612,50	269917,55	274826,64
		N	8	11	11
	Cand.polit, Cand.philol.	Mean	271077,47	283178,13	295141,92

Eksamensår hovedfag eller lavere grad	TITELÅR		Brutto grunnlønn 31.12.00 - kr per år i 100% stilling	Brutto grunnlønn 31.12.01 - kr per år i 100% stilling	Brutto inntekt 2001 inklusiv overtid og biinntekt
1997-2001	Cand.oecon	N	38	60	60
	Cand.scient, Siviling.	Mean	258627,65	282043,31	300184,69
		N	17	29	29
	Dr.polit, Dr. art, Dr.oecon	Mean	370000,00	384000,00	424000,00
		N	1	1	1
	Dr.scient	Mean	350000,00	430000,00	438000,00
		N	1	1	1
	Total	Mean	268777,14	283853,30	297048,67
N		65	102	102	
Total	Lavere grad	Mean	287053,30	293978,80	299407,15
		N	64	91	91
	Cand.polit, Cand.philol.	Mean	314067,57	326106,64	350009,32
		N	192	265	262
	Cand.scient, Siviling.	Mean	328681,61	342956,14	354387,64
		N	117	152	151
	Dr.polit, Dr. art, Dr.oecon	Mean	382461,98	395697,84	447398,08
		N	57	81	80
	Dr.scient	Mean	387766,69	415310,34	436534,29
		N	70	91	90
	Total	Mean	332144,27	345800,63	367271,45
		N	500	680	674

Lønn i 2000 i hovedarbeidsforholdet

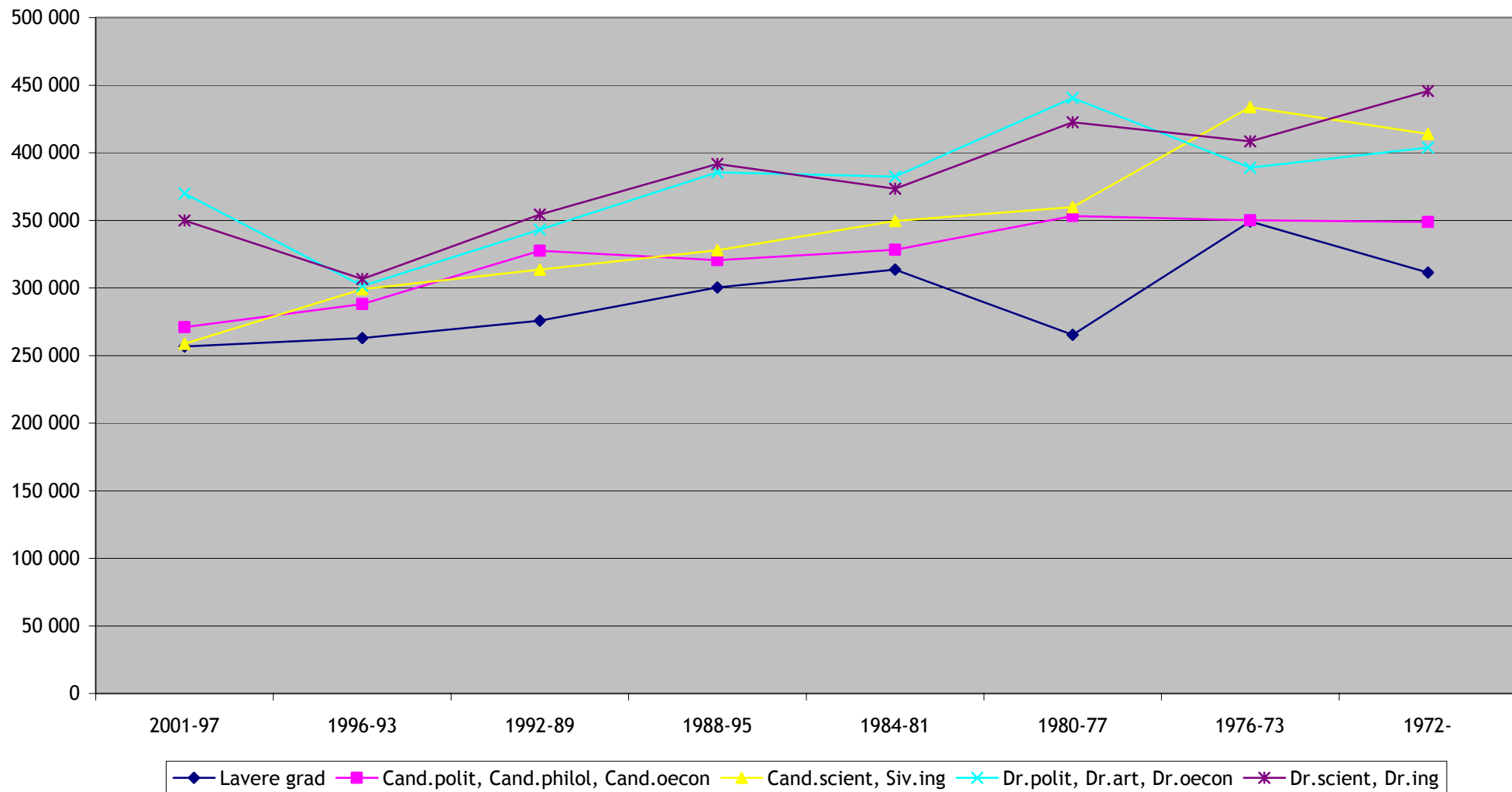

Lønn i 2001 i hovedarbeidsforholdet

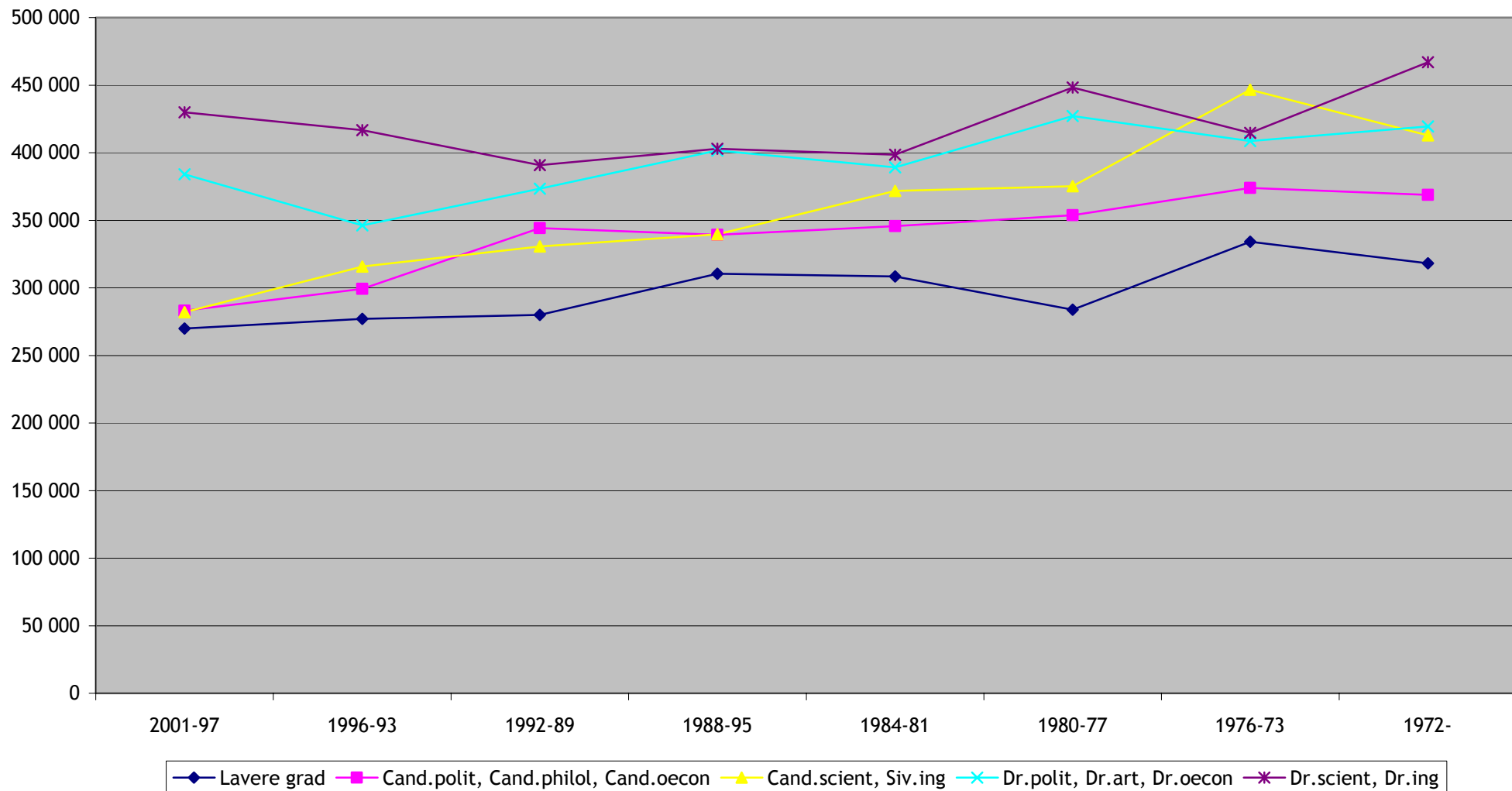

Lønn i 2001 - hovedarbeidsforhold inklusiv overtid og biinntekter

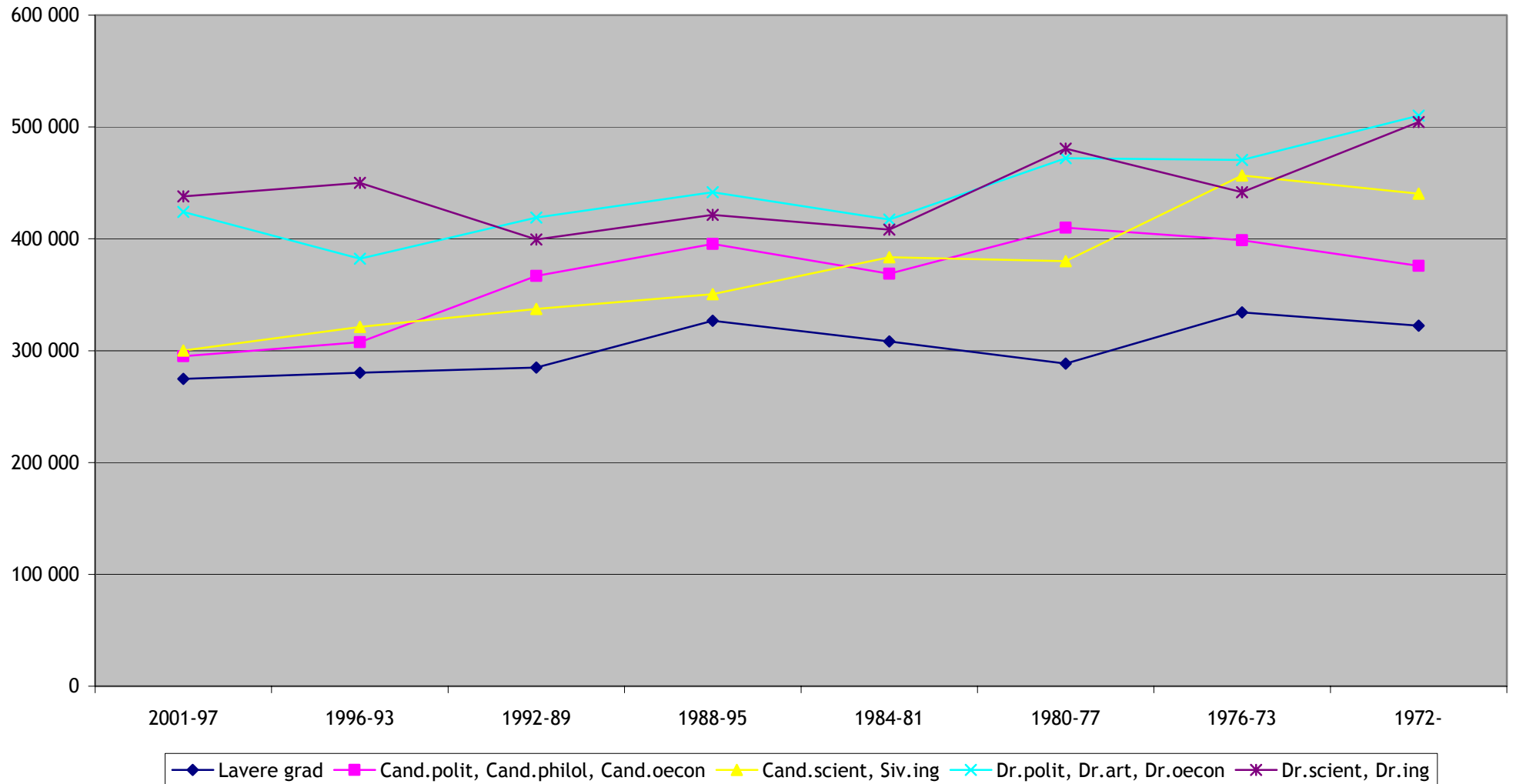

Vedlegg 2

Gjennomsnittslønn etter sektor

Stillingsgrupper	Sektor		Brutto grunnlønn 31.12.00 - kr per år i 100% stilling	Brutto grunnlønn 31.12.01 - kr per år i 100% stilling	Brutto Inntekt 2001 inkl. overtid og biinntekt
Vitenskapelig Begynnerstilling	Institutt	Mean	300084,48	315085,84	321835,28
		N	50	64	64
	Helse	Mean	292500,00	327000,00	361700,00
		N	2	5	5
	Museum - kommunal	Mean	293257,50	301606,20	310517,80
		N	4	5	5
	Museum - statlig	Mean	283100,00	310288,50	324188,50
		N	1	2	2
Norsk Folkemuseum - NAVO	Mean	312000,00	336000,00	346000,00	
	N	1	1	1	
Høgskole	Mean	311007,92	323924,55	420374,56	
	N	26	33	34	
Total	Mean	302899,52	317769,20	353564,50	
	N	84	110	111	
Vitenskapelig førstestilling	Institutt	Mean	350439,42	368084,26	383049,22
		N	72	101	101
	Helse	Mean	351606,50	385612,43	424246,86
		N	6	7	7
	Museum - kommunal	Mean	349500,00	360600,00	363100,00
		N	1	2	2
	Museum - statlig	Mean	350909,00	365050,00	365050,00
		N	1	1	1
Høgskole	Mean	348403,04	373643,17	481871,30	
	N	24	30	30	
Norges Forskningsråd	Mean		357000,00	392000,00	
	N		1	1	
Total	Mean	350032,30	369917,90	405613,30	
	N	104	142	142	
Forsker I og Forsker 1110	Institutt	Mean	382779,39	403060,83	428038,60
		N	23	30	30
	Helse	Mean	362450,00	425100,00	465550,00
		N	2	2	2
Høgskole	Mean	363500,00	382000,00	582000,00	
	N	1	1	1	
Total	Mean	380474,08	403758,33	434977,52	
	N	26	33	33	
Professor og Forskningssjef	Institutt	Mean	394506,88	426338,35	449472,27
		N	50	63	62
	Helse	Mean	411957,43	425320,40	478870,40
		N	7	10	10
	Museum - kommunal	Mean	479900,00	381445,50	505696,00
		N	1	2	2
Høgskole	Mean	394709,58	405544,81	477544,81	
	N	12,0	16,0	16,0	
Norges Forskningsråd	Mean	457500,00	473566,67	558566,67	
	N	3	3	3	

Stillingsgrupper	Sektor		Brutto grunnlønn 31.12.00 - kr per år i 100% stilling	Brutto grunnlønn 31.12.01 - kr per år i 100% stilling	Brutto Inntekt 2001 inkl. overtid og biinntekt		
Professor og forsknings sjef	Total	Mean	399972,07	423242,85	462191,33		
		N	73	94	93		
Førstekonsulent	Institutt	Mean	303238,60	302264,36	308088,00		
		N	10	14	14		
		Mean	277072,20	303770,38	312145,38		
		N	5	8	8		
		Mean	255171,00	274049,67	274049,67		
		N	5	6	6		
		Mean	283100,00	276200,00	281700,00		
		N	1	2	2		
		Mean	218750,00	229000,00	229000,00		
N	4	4	4				
Høgskole	Norges Forskningsråd	Mean	314000,00	321000,00	321000,00		
		N	1	1	1		
		Mean		277000,00	277000,00		
		N		1	1		
		Mean	275603,92	288126,72	292558,14		
		N	26	36	36		
		Rådgiver	Institutt	Mean	343700,00	369207,14	382635,71
				N	11	14	14
				Mean	305190,00	334711,17	350711,17
N	4			6	6		
Mean				333300,00	353300,00		
N				1	1		
Mean	305500,00			301850,00	301850,00		
N	1	2	2				
Norges Forskningsråd	Total	Mean	345989,07	348039,59	354482,31		
		N	14	17	16		
		Mean	338360,23	350771,00	361279,08		
		N	30	40	39		
		Konservator	Institutt	Mean	266715,50	267977,33	282977,33
				N	2	3	3
				Mean	230000,00	280800,00	280800,00
N	1			1	1		
Mean	287764,70			301626,29	306223,90		
N	30			42	42		
Mean	297400,00			329080,00	332080,00		
N	4			5	5		
Norsk Folkemuseum - NAVO	Total	Mean	281250,00	296038,00	296788,00		
		N	4	4	4		
		Mean	285633,46	301501,60	306157,96		
		N	41	55	55		
		Klinisk ernæringsfysiolog	Helse	Mean	266793,69	276303,25	282328,25
				N	13	20	20
				Mean		260000,00	260000,00
				N		1	1
Total	Mean	266793,69	275526,90	281265,00			
	N	13,0	21,0	21,0			
Stipendiat og vit.ass.	Institutt	Mean	287463,93	280440,52	284745,29		
		N	14	21	21		

Stillingsgrupper	Sektor		Brutto grunnlønn 31.12.00 - kr per år i 100% stilling	Brutto grunnlønn 31.12.01 - kr per år i 100% stilling	Brutto Inntekt 2001 inkl. overtid og biinntekt
Stipendiat og vit.ass.	Helse	Mean N	255000,00 1	270000,00 1	520000,00 1
	Museum - kommunal	Mean N	250300,00 1	261400,00 1	261400,00 1
	Museum - statlig	Mean N	276200,00 1	285300,00 1	288300,00 1
	Høgskole	Mean N	260839,67 9	260763,69 13	272310,67 12
	Total	Mean N	275136,62 26	272861,59 37	286585,53 36
Konsulent	Institutt	Mean N	256033,33 3	275450,00 4	275450,00 4
	Museum - kommunal	Mean N	295000,00 1	235393,33 3	235393,33 3
	Norsk Folkemuseum - NAVO	Mean N		264250,00 4	264250,00 4
	Høgskole	Mean N		290150,00 2	290150,00 2
	Total	Mean N	265775,00 4	265021,54 13	265021,54 13
7345 Førstekonservator	Museum - kommunal	Mean N	314688,55 11	325216,23 13	330297,75 12
	Museum - statlig	Mean N	355398,00 1	369956,00 1	369956,00 1
	Norsk Folkemuseum - NAVO	Mean N	326771,00 1	355000,00 1	390000,00 1
	Total	Mean N	318749,46 13	330184,47 15	337394,93 14
1364 Seniorrådgiver	Institutt	Mean N	553666,67 3	461125,00 4	518625,00 4
	Norges Forskningsråd	Mean N		389541,33 3	385312,00 2
	Total	Mean N	553666,67 3	430446,29 7	474187,33 6
Direktør	Institutt	Mean N	440220,00 5	475380,00 5	522580,00 5
	Museum - kommunal	Mean N	348810,00 10	368518,18 11	376336,36 11
	Total	Mean N	379280,00 15	401912,50 16	422037,50 16
Diverse ingeniørtitler	Institutt	Mean N	320395,71 7	343278,89 9	351878,89 9
	Helse	Mean N	299777,78 9	312533,33 9	314977,78 9
	Museum - kommunal	Mean N	255114,67 3	268407,33 3	268407,33 3
	Total	Mean N	300321,79 19	319406,29 21	324139,62 21
Bibliotekar	Institutt	Mean N	332620,00 2	307187,50 4	329687,50 4

Stillingsgrupper	Sektor		Brutto grunnlønn 31.12.00 - kr per år i 100% stilling	Brutto grunnlønn 31.12.01 - kr per år i 100% stilling	Brutto Inntekt 2001 inkl. overtid og biinntekt
Bibliotekar	Norsk Folkemuseum - Mean		247000,00	265000,00	265000,00
	NAVO	N	1	1	1
	Høgskole	Mean	261400,00	270856,00	272356,00
		N	1	4	4
	Total	Mean	293410,00	286352,67	297019,33
		N	4	9	9
Avdelingsbibliotekar	Institutt	Mean	289699,00	302965,00	302965,00
		N	3	4	4
	Helse	Mean	245233,33	269600,00	269850,00
		N	3	4	4
	Museum - kommunal	Mean	261400,00	280800,00	297069,00
		N	1	1	1
	Museum - statlig	Mean	285800,00	286366,67	286366,67
	N	2	3	3	
	Høgskole	Mean	291986,83	306931,67	306931,67
		N	6	9	9
	Total	Mean	279314,53	294883,10	295705,43
		N	15	21	21
Div ledere	Institutt	Mean	339526,80	337312,59	347339,65
		N	10	17	17
	Helse	Mean	364507,25	383436,00	393136,00
		N	4	5	5
	Museum - kommunal	Mean	308738,17	311128,20	314145,40
		N	6	10	10
	Museum - statlig	Mean	245000,00	282000,00	288500,00
	N	1	2	2	
	Norsk Folkemuseum - Mean		278500,00	304000,00	319000,00
	NAVO	N	2	2	2
	Høgskole	Mean	346750,00	366316,67	382316,67
		N	4	6	6
Div ledere	Norges Forskningsråd	Mean	436833,33	456166,67	456166,67
		N	3	3	3
	Total	Mean	340174,20	344470,58	353095,73
		N	30	45	45
Total	Institutt	Mean	346938,56	361273,29	376078,87
		N	265	357	356
	Helse	Mean	311480,86	330273,92	351624,45
		N	57	78	78
	Museum - kommunal	Mean	301153,69	310844,19	317815,97
		N	74	100	99
	Museum - statlig	Mean	296242,25	309516,65	313622,53
		N	12	17	17
	Norsk Folkemuseum - Mean		264828,54	277714,82	282303,06
	NAVO	N	13	17	17
Høgskole	Mean	328414,96	338713,21	408051,08	
	N	85	118	118	
Norges Forskningsråd	Mean	376342,35	375303,46	390597,73	
	N	20	28	26	
	Total	Mean	331593,72	344447,47	367385,19
		N	526	715	711

Vedlegg 3

Gjennomsnittslønn enkeltinstitusjoner

Stillingsgrupper	Enkeltinstitusjoner		Brutto grunnlønn 31.12.00 - kr per år i 100% stilling	Brutto grunnlønn 31.12.01 - kr per år i 100% stilling	Brutto inntekt 2001 inkl. overtid og biinntekt
Vitenskapelig begynnerstilling	Diakonhjemmets høgskole	Mean N	298060,33 3	313990,14 7	355633,00 7
	Dronning Mauds Minne	Mean N	305815,00 3	302434,75 4	405619,75 4
	Fiskeriforskning	Mean N	287600,00 5	310607,33 6	310607,33 6
	Handelshøyskolen BI	Mean N	318642,33 12	330563,83 12	480674,31 13
	Jordforsk	Mean N	364733,00 2	343443,33 3	344443,33 3
	Menighetsfakultetet	Mean N	265250,00 2	296400,00 2	344892,50 2
	NIBR	Mean N	297500,00 2	334600,00 3	334600,00 3
	NIFU	Mean N	299568,88 8	308904,75 8	323654,75 8
	NINA-NIKU	Mean N	322442,25 4	315769,71 7	322198,29 7
	NIVA	Mean N	328092,00 1	337992,00 1	374492,00 1
	Nordlandsforskning	Mean N	280000,00 2	283500,00 4	292000,00 4
	Norsk Folkemuseum	Mean N	312000,00 1	336000,00 1	346000,00 1
	NORUT Samfunnsforskning	Mean N	306615,67 3	325320,67 3	335820,67 3
	Radiumhospitalet	Mean N	325000,00 1	345000,00 1	398500,00 1
	Rikshospitalet	Mean N		350000,00 1	350000,00 1
	Samfunns- og næringslivsforskning	Mean N	316014,00 2	322562,00 2	330062,00 2
	SINTEF	Mean N		327000,00 1	327000,00 1
	Transportøkonomisk Institutt	Mean N	260000,00 1	332738,75 4	333788,75 4
	UNIFOB	Mean N	261400,00 1	323600,00 2	323600,00 2
	Total	Mean N	305905,42 53	319109,29 72	361778,00 73
Vitenskapelig førstestilling	Akvaforsk	Mean N	362000,00 1	392000,00 1	397000,00 1
	CMI	Mean N	379415,50 2	394765,50 2	454765,50 2
	Diakonhjemmets Høgskole	Mean N	355833,33 3	392466,67 3	397466,67 3

Stillingsgrupper	Enkeltinstitusjoner		Brutto grunnlønn 31.12.00 - kr per år i 100% stilling	Brutto grunnlønn 31.12.01 - kr per år i 100% stilling	Brutto inntekt 2001 inkl. overtid og biinntekt
	Dronning Mauds Minne	Mean	359216,00	374218,29	406838,86
		N	5	7	7
	Fiskeriforskning	Mean	367000,00	363000,00	380500,00
		N	1	2	2
	Handelshøyskolen BI	Mean	364070,43	380241,55	614968,82
		N	7	11	11
	Jordforsk	Mean	349552,75	362962,00	367795,33
		N	4	6	6
	Menighetsfakultetet	Mean	341840,00	368340,00	427640,00
		N	5	5	5
	NIBR	Mean	353166,67	380187,50	388687,50
		N	3	8	8
	NIFU	Mean	320657,86	348394,22	353105,33
		N	7	9	9
	NINA-NIKU	Mean	339632,36	355652,60	366452,60
		N	11	15	15
	NIVA	Mean	352900,00	377698,00	394776,00
		N	4	5	5
	Nordlandsforskning	Mean	325000,00	340000,00	365000,00
		N	2	2	2
	Norges Forskningsråd	Mean		357000,00	392000,00
		N		1	1
	Radiumhospitalet	Mean	335016,00	375056,00	406869,67
		N	3	3	3
	Rogalandsforskning	Mean	295000,00	340000,00	351666,67
		N	2	3	3
	Rikshospitalet	Mean	389091,00	465183,00	505183,00
		N	1	1	1
	Samfunns- og næringslivsforskning	Mean	394250,00	412000,00	476583,33
		N	4	6	6
	SINTEF	Mean		380000,00	385000,00
		N		1	1
	Transportøkonomisk institutt	Mean	387060,67	409646,71	412932,43
		N	6	7	7
	UNIFOB	Mean	338679,00	304760,00	309527,75
		N	3	4	4
	Total	Mean	351466,43	371498,36	414230,19
		N	74	102	102
Forsker I og Forsker 1110	Akvaforsk	Mean	396000,00	424000,00	424000,00
		N	1	1	1
	CMI	Mean	395831,00	413531,00	468381,00
		N	1	1	1
	Dronning Mauds Minne	Mean	363500,00	382000,00	582000,00
		N	1	1	1
	Fiskeriforskning	Mean	362500,00	387833,33	414500,00
		N	2	3	3
	NIBR	Mean	377856,00	393852,00	433852,00
		N	1	1	1
	NIFU	Mean		284501,00	288501,00
		N		1	1

Stillingsgrupper	Enkeltinstitusjoner		Brutto grunnlønn 31.12.00 - kr per år i 100% stilling	Brutto grunnlønn 31.12.01 - kr per år i 100% stilling	Brutto inntekt 2001 inkl. overtid og biinntekt
Forsker I og Forsker 1110	NINA-NIKU	Mean N	401914,00 6	431996,14 7	440833,86 7
	NIVA	Mean N	392000,00 1	416000,00 1	516000,00 1
	Nordlandsforskning	Mean N	262000,00 1	252000,00 1	254000,00 1
	Rogalandforskning	Mean N	330000,00 1	350000,00 1	354000,00 1
	SINTEF	Mean N	411500,00 2	432000,00 2	440949,50 2
	Transportøkonomisk institutt	Mean N	423000,00 1	449000,00 1	463000,00 1
	Total	Mean N	383315,06 18	400778,90 21	428331,90 21
Professor og forskningssjef	Akvaforsk	Mean N	402296,00 5	453746,67 6	471396,67 6
	CMI	Mean N	379610,33 3	396843,67 3	429472,00 3
	Dronning Mauds Minne	Mean N	427500,00 1	437700,00 1	557700,00 1
	Fiskeriforskning	Mean N	293000,00 1	420000,00 2	447500,00 2
	Handelshøyskolen BI	Mean N	408333,33 3	423333,33 3	680666,67 3
	Jordforsk	Mean N	367850,00 2	390666,67 3	415666,67 3
	Menighetsfakultetet	Mean N	399199,00 3	396234,17 6	425400,83 6
	NIBR	Mean N	390000,00 1	467000,00 1	502000,00 1
	NINA-NIKU	Mean N	415777,07 14	446058,50 16	462964,75 16
	NIVA	Mean N		355000,00 1	360000,00 1
	Nordlandsforskning	Mean N	386750,00 2	395566,67 3	438233,33 3
	Norges Forskningsråd	Mean N	457500,00 3	473566,67 3	558566,67 3
	NORUT Samfunnsforskning	Mean N		431190,00 1	431190,00 1
	Radiumhospitalet	Mean N	409675,50 4	428367,33 6	459617,33 6
	Rogalandforskning	Mean N	365800,00 5	388800,00 5	419836,00 5
	Rikshospitalet	Mean N	397000,00 1	412000,00 1	570000,00 1
	SINTEF	Mean N	513519,50 2	485256,00 4	491256,00 4
	UNIFOB	Mean N	432000,00 1	444000,00 1	444000,00 1

Stillingsgrupper	Enkeltinstitusjoner		Brutto grunnlønn 31.12.00 - kr per år i 100% stilling	Brutto grunnlønn 31.12.01 - kr per år i 100% stilling	Brutto inntekt 2001 inkl. overtid og biinntekt	
Professor og forskningssjef	Total	Mean N	406073,10 51	429073,79 66	468755,08 66	
Førstekonsulent	Handelshøyskolen BI	Mean N	314000,00 1	321000,00 1	321000,00 1	
	Norges Forskningsråd	Mean N		277000,00 1	277000,00 1	
	Norsk Folkemuseum	Mean N	218750,00 4	229000,00 4	229000,00 4	
	NORUT Samfunnsforskning	Mean N	302393,50 2	324899,50 2	324899,50 2	
	Radiumhospitalet	Mean N	220000,00 1	258500,00 2	282500,00 2	
	Rikshospitalet	Mean N	285261,00 1	313281,50 2	313281,50 2	
	SINTEF	Mean N	275000,00 1	224000,00 2	224000,00 2	
	UNIFOB	Mean N	284918,00 3	287983,75 4	289983,75 4	
	Total	Mean N	263754,00 13	272627,61 18	275738,72 18	
	Rådgiver	Akvaforsk	Mean N	315000,00 1	350000,00 1	350000,00 1
		Diakonhjemmets høgskole	Mean N		276200,00 1	276200,00 1
Dronning Mauds Minne		Mean N	305500,00 1	327500,00 1	327500,00 1	
NINA-NIKU		Mean N	382000,00 2	414000,00 2	415500,00 2	
Nordlandsforskning		Mean N	308700,00 1	321900,00 1	326900,00 1	
Norges Forskningsråd		Mean N	345989,07 14	348039,59 17	354482,31 16	
Radiumhospitalet		Mean N	305000,00 1	310000,00 1	310000,00 1	
Rikshospitalet		Mean N	336000,00 1	373000,00 2	406000,00 2	
UNIFOB		Mean N	300000,00 1	331000,00 1	331000,00 1	
Total		Mean N	339911,23 22	348417,52 27	355242,96 26	
Konservator		NINA-NIKU	Mean N	265431,00 1	267316,00 2	289816,00 2
	Nordlandsforskning	Mean N		320000,00 1	320000,00 1	
	Norsk Folkemuseum	Mean N	281250,00 4	296038,00 4	296788,00 4	
	Total	Mean N	278086,20 5	291254,86 7	298112,00 7	
Klinisk ernæringsfysiolog	Radiumhospitalet	Mean N		267800,00 1	267800,00 1	

Stillingsgrupper	Enkeltinstitusjoner		Brutto grunnlønn 31.12.00 - kr per år i 100% stilling	Brutto grunnlønn 31.12.01 - kr per år i 100% stilling	Brutto inntekt 2001 inkl. overtid og biinntekt
Klinisk ernæringsfysiolog	Total	Mean N		267800,00 1	267800,00 1
Stipendiat og vit.ass.	Akvaforsk	Mean N	242000,00 1	216000,00 1	216000,00 1
	CMI	Mean N	228000,00 1	253831,00 1	257831,00 1
	Diakonhjemmets høgskole	Mean N	270000,00 1	276000,00 1	326000,00 1
	Fiskeriforskning	Mean N	258050,00 2	259759,00 3	276592,33 3
	Handelshøyskolen BI	Mean N	275800,00 5	260771,43 7	273485,71 7
	Jordforsk	Mean N	276200,00 1	290000,00 1	290000,00 1
	Menighetsfakultetet	Mean N	232852,33 3	257705,60 5	256832,00 4
	NINA-NIKU	Mean N	270000,00 1	280000,00 1	280000,00 1
	NIVA	Mean N	257900,00 1	273300,00 2	274750,00 2
	NORUT	Mean N	300072,50 2	276124,00 3	280457,33 3
	Samfunnsforskning	Mean N			
	UNIFOB	Mean N		256000,00 1	276000,00 1
	Total	Mean N	263216,78 18	263077,23 26	272328,32 25
	Konsulent	Handelshøyskolen BI	Mean N		290150,00 2
Nordlandsforskning		Mean N	245300,00 1	272000,00 1	272000,00 1
Norsk Folkemuseum		Mean N		264250,00 4	264250,00 4
Total		Mean N	245300,00 1	272757,14 7	272757,14 7
7345 Førstekonservator	Norsk Folkemuseum	Mean N	326771,00 1	355000,00 1	390000,00 1
	Total	Mean N	326771,00 1	355000,00 1	390000,00 1
1364 Seniorrådgiver	Nordlandsforskning	Mean N		370000,00 1	400000,00 1
	Norges Forskningsråd	Mean N		389541,33 3	385312,00 2
	Rogalandsforskning	Mean N	501000,00 1	497000,00 1	547000,00 1
	Total	Mean N	501000,00 1	407124,80 5	429406,00 4
Diverse ingeniørtitler	NINA-NIKU	Mean N	326961,67 6	336751,67 6	349651,67 6
	Rikshospitalet	Mean N	307800,00 4	319500,00 4	319500,00 4

Stillingsgrupper	Enkeltinstitusjoner		Brutto grunnlønn 31.12.00 - kr per år i 100% stilling	Brutto grunnlønn 31.12.01 - kr per år i 100% stilling	Brutto inntekt 2001 inkl. overtid og biinntekt
Diverse ingeniørtitler	Total	Mean N	319297,00 10	329851,00 10	337591,00 10
Bibliotekar	Diakonhjemmets høgskole	Mean N		294000,00 1	299000,00 1
	Dronning Mauds Minne	Mean N		263424,00 1	263424,00 1
	Handelshøyskolen BI	Mean N		254000,00 1	254000,00 1
	NINA-NIKU	Mean N	465000,00 1	480000,00 1	570000,00 1
	Norsk Folkemuseum	Mean N	247000,00 1	265000,00 1	265000,00 1
	SINTEF	Mean N		270000,00 1	270000,00 1
	Total	Mean N	356000,00 2	304404,00 6	320237,33 6
	Avdelingsbibliotekar	Diakonhjemmets høgskole	Mean N		371000,00 1
Dronning Mauds Minne		Mean N	280631,00 2	280631,00 2	280631,00 2
Handelshøyskolen BI		Mean N	298486,33 3	308680,75 4	308680,75 4
Total		Mean N	291344,20 5	309569,29 7	309569,29 7
Div ledere	Diakonhjemmets høgskole	Mean N	333500,00 2	349350,00 2	368850,00 2
	Handelshøyskolen BI	Mean N	360000,00 2	360000,00 2	386000,00 2
	Jordforsk	Mean N	355000,00 2	375000,00 2	375000,00 2
	Menighetsfakultetet	Mean N		364200,00 1	364200,00 1
	NIFU	Mean N		314638,00 1	314638,00 1
	NINA-NIKU	Mean N	293500,00 2	262950,00 4	272200,00 4
	Norges Forskningsråd	Mean N	436833,33 3	456166,67 3	456166,67 3
	Norsk Folkemuseum	Mean N	278500,00 2	304000,00 2	319000,00 2
	Rikshospitalet	Mean N		430000,00 1	430000,00 1
	UNIFOB	Mean N		450000,00 1	500000,00 1
	Total	Mean N	350115,38 13	355570,42 19	366517,79 19
	Total	Akvaforsk	Mean N	369608,89 9	410448,00 10
CMI		Mean N	382686,63 8	404678,00 8	441769,88 8

Stillingsgrupper	Enkeltinstitusjoner		Brutto grunnlønn 31.12.00 - kr per år i 100% stilling	Brutto grunnlønn 31.12.01 - kr per år i 100% stilling	Brutto inntekt 2001 inkl. overtid og biinntekt
Total	Diakonhjemmets høgskole	Mean	322075,67	330701,94	355733,19
		N	9	16	16
	Dronning Mauds Minne	Mean	336252,85	341244,29	397778,65
		N	13	17	17
	Fiskeriforskning	Mean	303554,55	335776,31	349557,56
		N	11	16	16
	Handelshøyskolen BI	Mean	330474,55	333833,63	457541,95
		N	33	43	44
	Jordforsk	Mean	349961,55	361340,13	368473,47
		N	11	15	15
	Menighetsfakultetet	Mean	318142,62	340243,84	376217,67
		N	13	19	18
	NIBR	Mean	346050,86	377396,31	388396,31
		N	7	13	13
	NIFU	Mean	309410,40	326627,63	335280,26
		N	15	19	19
	NINA-NIKU	Mean	366068,52	375426,69	388406,43
		N	48	61	61
	NIVA	Mean	341370,29	354408,20	377387,20
		N	7	10	10
	Nordlandsforskning	Mean	311055,56	324042,86	341828,57
		N	9	14	14
	Norges Forskningsråd	Mean	376342,35	375303,46	390597,73
		N	20	28	26
	Norsk Folkemuseum	Mean	264828,54	277714,82	282303,06
		N	13	17	17
	NORUT Samfunnsforskning	Mean	303539,86	320591,44	325535,89
		N	7	9	9
	Radiumhospitalet	Mean	349375,00	366798,00	394258,07
		N	10	14	14
	Rogalandsforskning	Mean	361111,11	381100,00	405518,00
		N	9	10	10
	Rikshospitalet	Mean	329819,00	358978,83	380978,83
		N	8	12	12
	Samfunns- og næringslivsforskning	Mean	368171,33	389640,50	439953,00
		N	6	8	8
	SINTEF	Mean	425007,80	384547,64	388811,18
		N	5	11	11
	Transportøkonomisk institutt	Mean	375670,50	387290,17	390723,50
		N	8	12	12
	UNIFOB	Mean	318243,44	321369,64	328303,29
		N	9	14	14
Total		Mean	341640,09	353542,35	383278,08
		N	288	396	394

Spørreskjema – lønnsstatistikk privat sektor

1	Arbeidsgiver					
2	Arbeidssted (hvis annet enn over)					
3	Institusjonens størrelse	Antall ansatte - Før opp det nummeret som passer 1 0-25 tilsatte 2 25-50 tilsatte 3 50-100 tilsatte 4 Over 100 tilsatte			<input type="text"/>	
4	Kjønn	Mann		Kvinne		
5	Alder	Før opp det nummeret som passer:			<input type="text"/>	
		1	20-29 år			
		2	30-39 år			
		3	40-49 år			
		4	50-59 år			
		5	60- år			
6	Utdanning	Eksamensår – høyere år	<input type="text"/>	Tittel	<input type="text"/>	
		Eksamensår evt dr grad	<input type="text"/>	Tittel	<input type="text"/>	
7	Stilling	Før opp det nummeret som passer				<input type="text"/>
		1	Forskningsleder	19	1213 Bibliotekar	
		2	Seniorforsker	20	1178 Avdelingsbibliotekar	
		3	Forsker I	21	1077 Hovedbibliotekar	
		4	Forsker II	22	1410 Bibliotekar	
		5	Forsker III	23	7026 Bibliotekar	
		6	Stipendiat	24	7593 Bibliotekar I	
		7	Vit.ass/forskningsassistent	25	7439 Biblioteksjef	
		8	1108 Forsker	26	1065 Konsulent	
		9	1109 Forsker	27	1067 Førstekonsulent	
		10	1110 Forsker	28	1363 Senorkonsulent	
		11	1183 Forsker	29	1408 Førstekonsulent	
		12	1010 Amanuensis	30	1276 Rådgiver	
		13	1011 Førsteamanuensis	31	1277 Rådgiver	
		14	1111 Forskningsjef	32	1364 Seniorrådgiver	
		15	7103 Konservator	33	1113 Prosjektleder	
		16	7649 Konservator I	34	1013 Professor	
		17	7345 Førstekonservator	35	1404 Professor	
		18	1074 Bibliotekar			
	Annet	<input type="text"/>				
8	Arbeidstid	Heltid	<input type="text"/>	Deltid i % stilling	<input type="text"/>	
9	Inntekt	Brutto grunnlønn i hovedarbeidsforholdet 31.12.01 – kr per år I 100% stilling og uten overtid eller skattepliktige naturalia			<input type="text"/>	
		Brutto grunnlønn i hovedarbeidsforholdet 31.12.00 - kr per år I 100% stilling og uten overtid eller skattepliktige naturalia			<input type="text"/>	
10	Provisjon	Utbetalt provisjon, bonus o l i 2001 - kr per år			<input type="text"/>	
11	Overtidsbetaling	Utbetalt overtid i 2001 – kr per år			<input type="text"/>	
12	Ekstrainntekter	Ekstra inntekter ved undervisning, styrehonorarer, o l oppdrag utenfor hovedstilling – kr per år			<input type="text"/>	

Forts. neste side

Diverse tillegg til lønn som utbetales av arbeidsgiver:

13	Telefon	Har du fri eller delvis fri telefonordning?	Ja		Nei	
14	Avis	Holder arbeidsgiver avis for deg?	Ja		Nei	
15	Bil	Har du fri/delvis fri bil?	Ja		Nei	
		Hvis ja: gjennomsnittsverdi pr måned				
16	Pensjonsordning	Har du fri/delvis fri pensjonsordning ut over folketrygden?	Ja		Nei	
17	Forsikringsordning	Betaler arbeidsgiver andre typer forsikringer enn pensjonsforsikringer enn for deg?	Ja		Nei	
18	Kontingent	Betaler arbeidsgiver din kontingent i Forskerforbundet?	Ja		Nei	
19	Lønn under svangerskaps-/fødsels-/adopsjonspermisjon	Betaler arbeidsgiver full lønn i forbindelse med svangerskaps-/fødsels-/adopsjonspermisjon?	Ja		Nei	
20	Ferie	Har du rett til lengre ferie enn det loven forskriver	Ja		Nei	
		Hvis ja: hvor mange dager				
21	Sykdom	Har du rett til full lønn under sykdom?	Ja		Nei	

Returner skjemaet innen **fredag 8. februar 2002**

Skjemaet kan returneres på:

epost

bt.berg@forskerforbundet.no

post

Forskerforbundet, Tollbugt 35, 0147 Oslo

faks

21 02 34 01

VEDLEGG 5

Stillingskode	
Konsulent	1065 Konsulent, Bibliotekkonsulent, Arkivkonsulent
7345 Førstekonservator	Alle
1364 Seniorrådgiver	Alle
Direktør	Diverse dir. bl.a.; Museumsdir., Adm.dir., 1062 Direktør
Div. ingeniør	Avdelingsing., Overing., Bio.ing.
Bibliotekar	1213 Bibliotekar, 1074 Bibliotekar, 1752 Førstebibliotekar
Avdelingsbibliotekar	1077 Hovedbibl., 1178 Avdelingsbibl.
Diverse ledere	Diverse bl.a.; Personalsjef, seksjonssjef, Museumsleder, Avdelingsleder etc.
Vitenskapelig grunnstilling	1108 Forsker, Forsker III, Høgskolelektor, 1010 Amanuensis
Vitenskapelig førstestilling	1109 Forsker, Forsker II, Førsteamanuensis, Førstelektor
Forsker I og 1110	Alle
Professor og forskningssjef	Forskningsleder, Seniorforsker, 1183 Forsker, 1111 Forskningssjef, Professor
Førstekonsulent	1067 Førstekonsulent, 1408 Førstekonsulent, diverse konsulenter innen informasjon, organisasjon, studie etc.
Rådgiver	1277 Rådgiver, 1276 Rådgiver, Rådgiver
Konservator	7103 Konservator, 7649 Konservator I, Museumsped., Museumslektor
Klinisk ernæringsfysiolog	Alle Klinisk ernær.fys. bl.a.:7464 Klinisk ernær.fys., 6145 Klinisk ernær.fys.,
Stipendiat og vit. ass.	Alle

Utdanning	
Lavere grad	Cand.mag og tilsvarende for eksempel; Sosionom, Bibliotekar, IT-kandidat, Klinisk ernær.fys., Konservator
Cand.polit, Cand.philol, Cand.oecon	Alle + Cand.jur, Cand.sociol, Cand.theol, Cand.psych,
Cand.scient, Siv.ing	Alle + Fiskerikandidat, Cand.agric, Cand.real, Cand.odont, Geograf, Sivilarkitekt, Sivilagronom
Dr.polit, Dr.art, Dr.oecon	Alle + Ph.D, Dr.philos, Dr.theol, Fil.dr, Dr.psychol
Dr.scient, Dr.ing	Alle+ Ph.D, Dr.philos, Dr.odont, Dr.ing, Dr.med