

**Lønnsstatistikk for
privat sektor
per 31.12.2005**

1. Innledning

Forskerforbundets lønnsstatistikk for medlemmer i privat sektor er basert på en spørreundersøkelse til alle medlemmer i privat sektor med epostadresse. Tilsvarende lønnsstatistikk finnes også for forbundets medlemmer i statlig og kommunal sektor. Undersøkelsen er gjennomført i januar 2006 og viser medlemmenes lønnsnivå per 31. desember 2005 hovedsakelig etter stilling, alder og utdanning. Hensikten er at dette skal være et hjelpemiddel ved lønnsfastsettelse og lønnsforhandlinger både lokalt og sentralt. Til slutt i rapporten presenteres tall på lønnsvekst for individuelle personer fra 31.12.04 til 31.12.05 etter stillingskategori. Opplysninger utover det som gjengis i rapporten kan fås ved henvendelse til sekretariatet sentralt.

2. Lønnsoversikt

Tabell 1 viser gjennomsnittslønn per desember 2005 for de ulike stillingskategoriene. Tabellen viser også gjennomsnittlig overtidutbetaling og biinntekt samt hvor stor prosentandel av respondentene innen hver stilling som har slik inntekt i tillegg til bruttolønnen. Det er mer vanlig med biinntekt enn overtid, men noen stillinger og særlig blant konservatorene er det mange som har overtidinntekt. Biinntekter er mest utbredt blant de vitenskapelige stillingene, men også blant førstekonservator og ledersjiktet er det mange med biinntekt.

Tabell 1 Brutto snittlønn, overtid og biinntekt, samt prosentandel som har biinntekt og overtid, per desember 2005 etter stilling

Stillingskategori	Bruttolønn	Overtid 2005		Biinntekt 2005	
Stipendiat	317 042	270	1,4 %	16 607	41,9 %
Postdoktor	367 059	0	0,0 %	13 000	21,1 %
Vit. grunnstilling	378 351	7 987	14,3 %	17 483	43,6 %
Vit. førstestilling	430 038	15 685	10,0 %	27 675	61,1 %
Forsker I, Forsker 1110, dosent	451 596	12 782	12,3 %	28 165	64,2 %
Professor og forskningssjef	516 149	13 900	15,6 %	54 759	74,4 %
Konsulent	330 994	881	12,5 %	238	8,3 %
Førstekonsulent	329 318	2 871	28,1 %	9 713	34,4 %
Rådgiver	381 830	4 634	26,2 %	8 103	29,5 %
Seniorrådgiver	467 202	18 860	34,5 %	12 400	27,3 %
Bibliotekar	330 570	81	4,8 %	71	4,8 %
Avd.bibl.	336 155	2 535	10,5 %	345	15,8 %
Konservator	348 454	3 960	24,1 %	3 144	34,5 %
Teknisk konservator	321 667	37 940	50,0 %	3 000	10,0 %
1. Konservator	390 705	1 042	16,7 %	42 354	66,7 %
Museumsdirektør	424 812	0	0,0 %	357	14,3 %
Muesumsbestyrer	371 700	0	0,0 %	800	20,0 %
Klinisk ernær.fys.	349 371	1 012	9,7 %	6 508	51,6 %
Ingeniør	345 452	0	0,0 %	1 471	11,8 %
Direktør	558 363	8 500	9,1 %	22 795	54,5 %
Mellomleder/avdelingsleder	457 070	3 699	20,0 %	16 268	43,3 %
Other	380 167	5 227	16,8 %	10 933	38,2 %
Totalt	403 406	8 309	14,7 %	18 678	45,3 %

Det er omtrent like stor andel kvinner og menn som har overtidbetaling. Biinntekt er mest utbredt hos menn, men det er også relativt vanlig blant kvinner.

Tabell 2 Andel med overtidsbetaling og biinntekt etter kjønn

	Overtidsbetaling		Biinntekt	
	Antall	Prosent	Antall	Prosent
Mann	96	16,80 %	298	52,20 %
Kvinne	83	12,90 %	252	39,20 %

De to figurene nedenfor viser gjennomsnittsnivået på overtidsutbetalingen og biinntekten etter kjønn. Som vi ser har kvinner i gjennomsnitt lavere overtidsutbetaling og biinntekt enn menn.

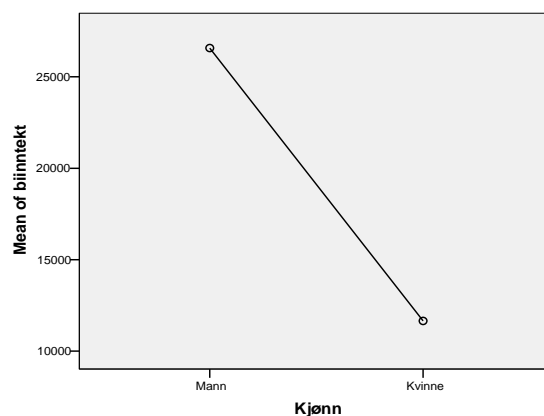
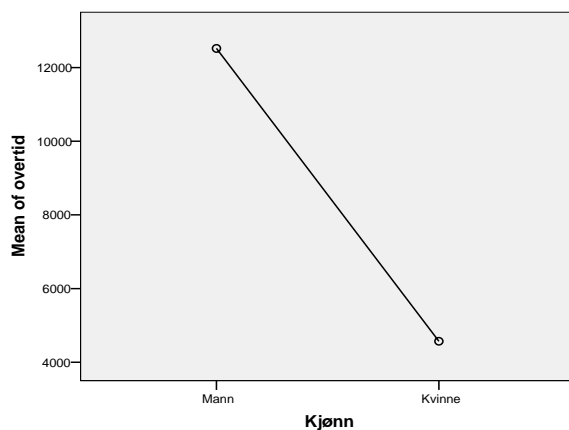

Som tabell 3 viser er det aldersgruppen 50-59 år hvor det er mest vanlig med overtidsbetaling, og aldersgruppen 40-49 samt 50-59 år hvor det er mest vanlig med biinntekt.

Tabell 3 Andel med overtidsbetaling og biinntekt etter alder

	Overtidsbetaling		Biinntekt	
	Antall	Prosent	Antall	Prosent
Under 30 år	6	9,80 %	15	24,60 %
30-39 år	58	13,40 %	166	38,40 %
40-49 år	48	13,80 %	183	52,40 %
50-59 år	54	19,70 %	147	53,60 %
Over 59 år	12	12,90 %	37	39,80 %

De to figurene nedenfor viser gjennomsnittsnivået på overtidsutbetalingen og biinntekten etter alder. I begge tilfeller øker gjennomsnittet med alder til og med aldersgruppen 50-59 år hvor både gjennomsnittlig overtidsutbetaling og biinntekt er høyest.

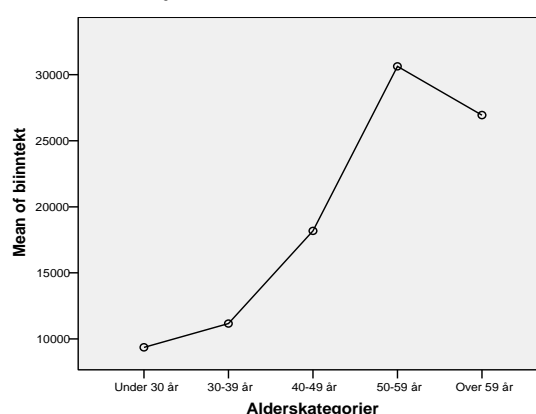
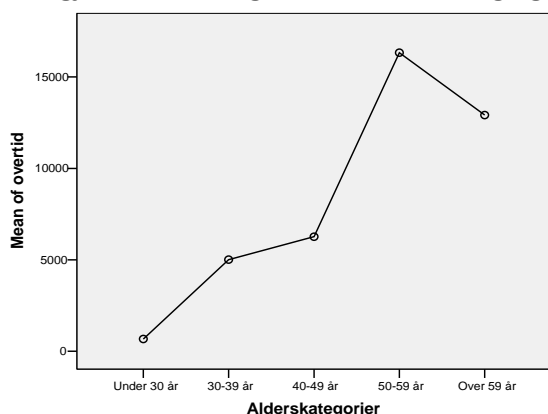

Figur 1 på neste side viser gjennomsnittslønn for de enkelte stillingene per desember 2005 etter kjønn. Generelt tjener menn i gjennomsnitt mer enn kvinner, men forskjellene er små. For noen stillinger er det likevel snakk om gjennomsnittsforskjeller på over kr 20.000,-. For stillingene museumsdirektør, museumsbestyrer og -direktør er det derimot kvinner som tjener mer enn kr 20.000,- mer enn menn.

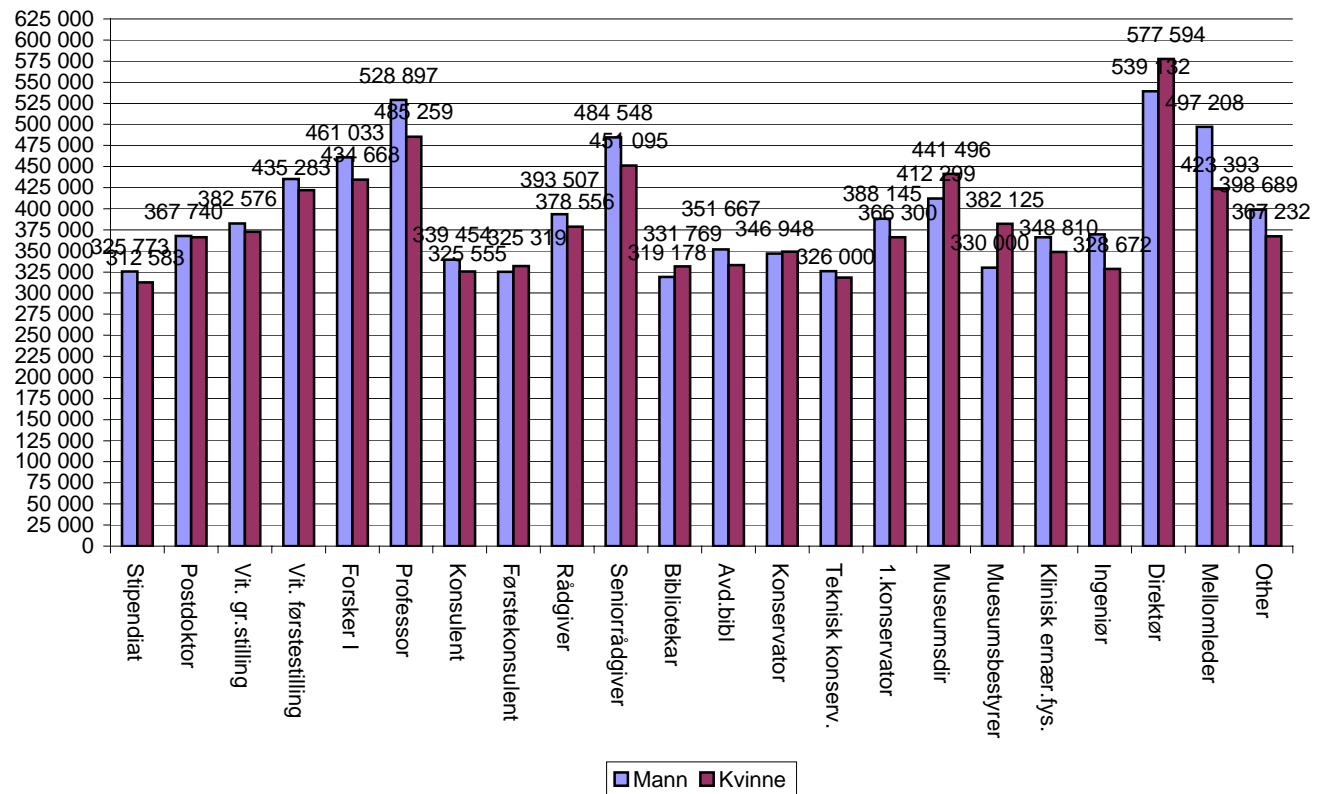
Figur 1 Snittlønn per desember 2005 etter stilling og kjønn

Figur 2 nedenfor og tabellene 4 og 5 på neste side viser lønn etter utdanningskategori.

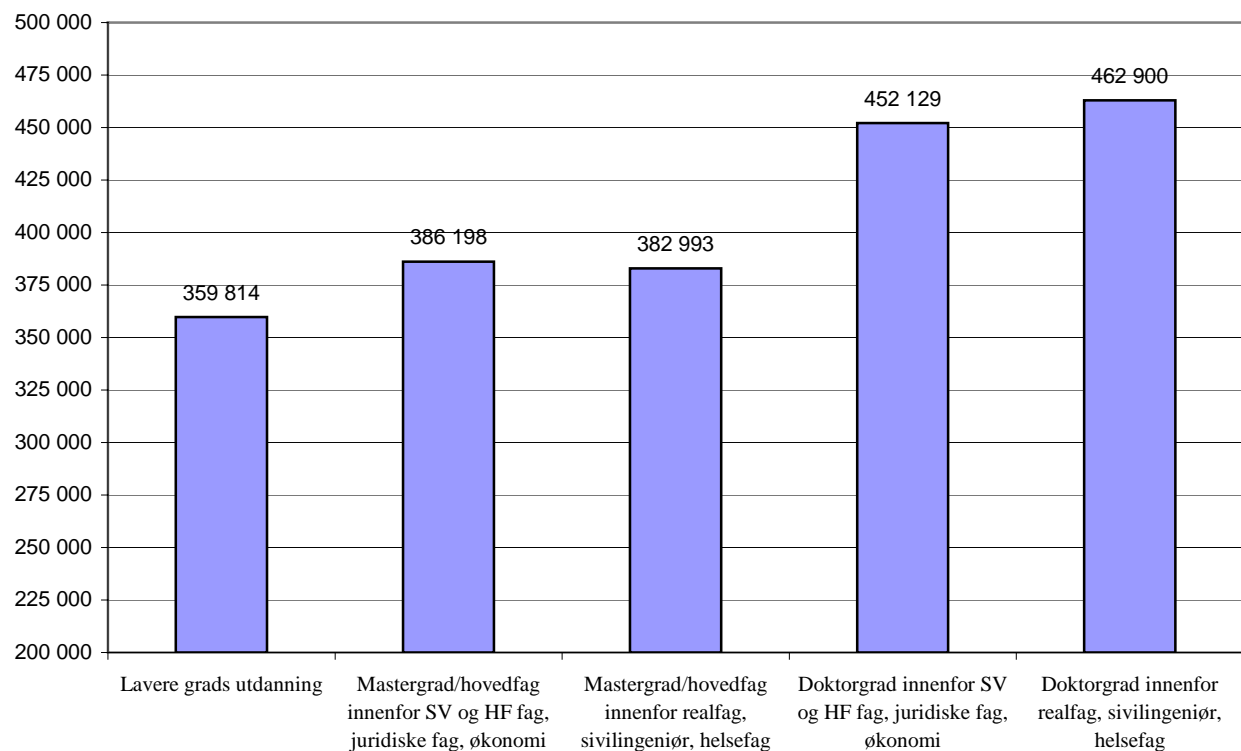
Figur 2 Snittlønn desember 2005 etter utdanningskategori

Spredningsmålene angir hvor stor andel av respondentene som tjener mindre enn den angitte summen. Slik kan tallet 5 leses som begynnerlønn mens tallet 95 leses som topplønn. Tabellene 4 og 5 viser at spredningen i bruttolønn per desember 2005 mellom utdanningskategoriene er større enn spredningen etter når eksamen ble avlagt.

Tabell 4 Snittlønn med spredningsmål etter utdanningskategori

	5	10	25	50	SNITT	75	90	95
Lavere grads utdanning	283 445	292 200	312 150	344 000	359 814	378 700	458 671	485 500
Mastergrad/hovedfag innenfor SV og HF fag, juridiske fag, økonomi	292 560	306 360	330 000	377 929	386 198	425 000	474 854	514 700
Mastergrad/hovedfag innenfor realfag, sivilingeniør, helsefag	294 040	310 000	330 000	360 000	382 993	413 400	475 860	556 500
Doktorgrad innenfor SV og HF fag, juridiske fag, økonomi	371 800	385 930	410 000	437 800	452 129	480 000	525 000	584 700
Doktorgrad innenfor realfag, sivilingeniør, helsefag	360 000	377 389	400 000	440 000	462 900	498 000	581 362	651 200

Tabell 5 Snittlønn desember 2005 etter utdanningskategori og når eksamen ble avlagt

	-1972	1973-78	1979-84	1985-90	1991-95	1996-2000	2000-
Lavere grads utdanning	409 133	369 945	401 834	387 825	341 320	330 927	303 479
Mastergrad/hovedfag innenfor SV og HF fag, juridiske fag, økonomi	456 735	451 276	420 453	417 674	397 496	366 520	331 217
Mastergrad/hovedfag innenfor realfag, sivilingeniør, helsefag	459 140	418 538	461 407	412 349	383 549	353 939	336 344
Doktorgrad innenfor SV og HF fag, juridiske fag, økonomi	482 960	484 331	469 549	459 875	440 209	415 374	410 921
Doktorgrad innenfor realfag, sivilingeniør, helsefag	514 216	540 389	473 697	484 648	436 940	406 268	330 500

Tabellen nedenfor viser gjennomsnittlig bruttolønn i de forskjellige stillingskategoriene etter når eksamen er avlagt. Årstall for lavere grads eksamen er brukt der respondentene ikke har hovedfagseksamen eller tilsvarende.

Tabell 6 Snittlønn per desember 2005 etter avlagt høyere eller lavere grads eksamen¹

	-1972	1973-78	1979-84	1985-90	1991-95	1996-2000	2000-
Stipendiat	317 368			371 500	331 275	316 935	310 667
Postdoktor				397 572	370 000	361 670	312 000
Vitenskapelig grunnstilling	439 717	419 368	396 814	399 122	375 899	374 538	347 952
Vitenskapelig førstestilling	438 416	458 252	443 708	421 232	427 172	432 781	397 792
Forsker I, Forsker 1110, dosent	465 197	490 689	473 551	475 541	443 667	384 744	335 000
Professor og forskningssjef	501 506	537 951	516 597	512 656	524 481	430 000	
Konsulent				351 850	320 588	345 162	314 750
Førstekonsulent			346 730	345 406	357 792	315 733	306 545
Rådgiver	374 000	417 067	418 771	387 687	368 825	384 754	364 927
Seniorrådgiver	481 434	503 226	467 918	485 000	437 829	428 800	390 318
Bibliotekar	365 449	349 331	379 131	396 500	309 521	303 321	289 675
Avdelingsbibliotekar	352 481	329 705	319 667	368 200	312 450	346 300	312 300
Konservator	386 000	385 831	364 270	364 367	347 163	339 696	328 296
Teknisk konservator				353 500	332 000	326 000	301 000
Førstekonservator		403 619	392 775	392 100	331 850		
Museumsdirektør		445 430	365 196	406 600	459 000		
Museumsbestyrer		395 000		365 000	351 750		
Klinisk ernæringsfysiolog	352 000	359 200	341 250	356 932	348 189	351 780	342 111
Ingeniør	445 300			366 750		331 416	297 299
Direktør		480 000	509 006	654 872	483 700	468 333	
Mellomleder/avdelingsleder	545 088	431 000	461 279	512 770	414 973	457 334	427 914
Andre	447 254	430 749	469 200	398 561	411 241	340 534	325 459
Totalt	459 854	459 227	443 844	439 709	404 185	367 062	332 072

¹ Årstall for lavere grads eksamen er brukt dersom vedkommende ikke har høyere grads utdanning

Tabell 7 viser gjennomsnittslønn etter alder. Her er det viktig å huske at tallene gir uttrykk for situasjonen per desember 2005 og ikke viser lønnsutviklingen etter som man blir eldre.

Tabell 7 Snittlønn per desember 2005 etter alder

	Under 30 år	30-39 år	40-49 år	50-59 år	Over 59 år
Stipendiat	304 804	317 460	337 960	338 199	
Postdoktor	312 000	361 492	406 572	400 000	343 000
Vitenskapelig grunnstilling	383 394	370 582	381 246	388 091	402 937
Vitenskapelig førstestilling		420 838	426 772	449 111	426 044
Forsker I, Forsker 1110, dosent	335 000	418 870	458 520	490 541	445 355
Professor og forskningssjef		550 000	504 335	524 850	509 222
Konsulent	306 333	314 686	331 925	412 620	450 000
Førstekonsulent	315 000	311 947	353 096	329 014	362 500
Rådgiver	300 000	382 926	370 497	395 829	413 040
Seniorrådgiver		402 329	461 954	478 488	498 838
Bibliotekar	284 675	307 901	345 904	354 322	361 897
Avdelingsbibliotekar	300 000	338 025	338 750	333 168	345 211
Konservator	329 000	334 196	346 850	378 122	352 401
Teknisk konservator	297 000	311 200	347 333		
Førstekonservator		323 200	366 300	392 683	425 857
Museumsdirektør			421 200	423 097	437 000
Muesumsbestyrer		351 000	365 000	330 000	406 250
Klinisk ernæringsfysiolog	335 956	347 695	357 375	352 833	367 503
Ingeniør	294 006	325 195	376 167	370 000	445 300
Direktør		640 000	504 456	575 987	
Mellomleder/avdelingsleder	317 800	433 915	468 158	449 315	519 730
Andre	308 770	355 493	399 928	426 460	422 328
Totalt	314 228	370 076	419 916	445 079	432 131

Tallene fra tabell 7 er brukt for å vise forskjeller mellom enkelte stillinger i figurene 3, 4 og 5 når det gjelder gjennomsnittlig bruttolønn per desember 2005.

Figur 3 Snittlønn per desember 2005 etter alder for vitenskapelige stillinger

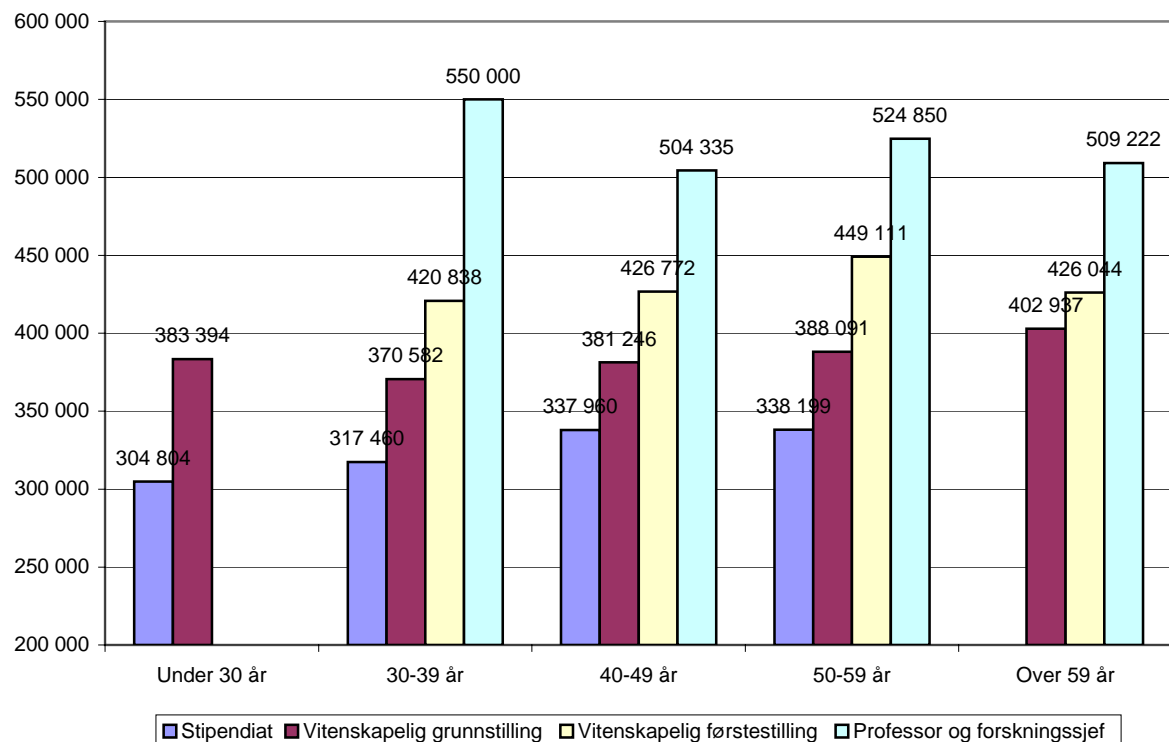

Figur 4 Snittlønn per desember 2005 etter alder for administrative stillinger og ingeniør

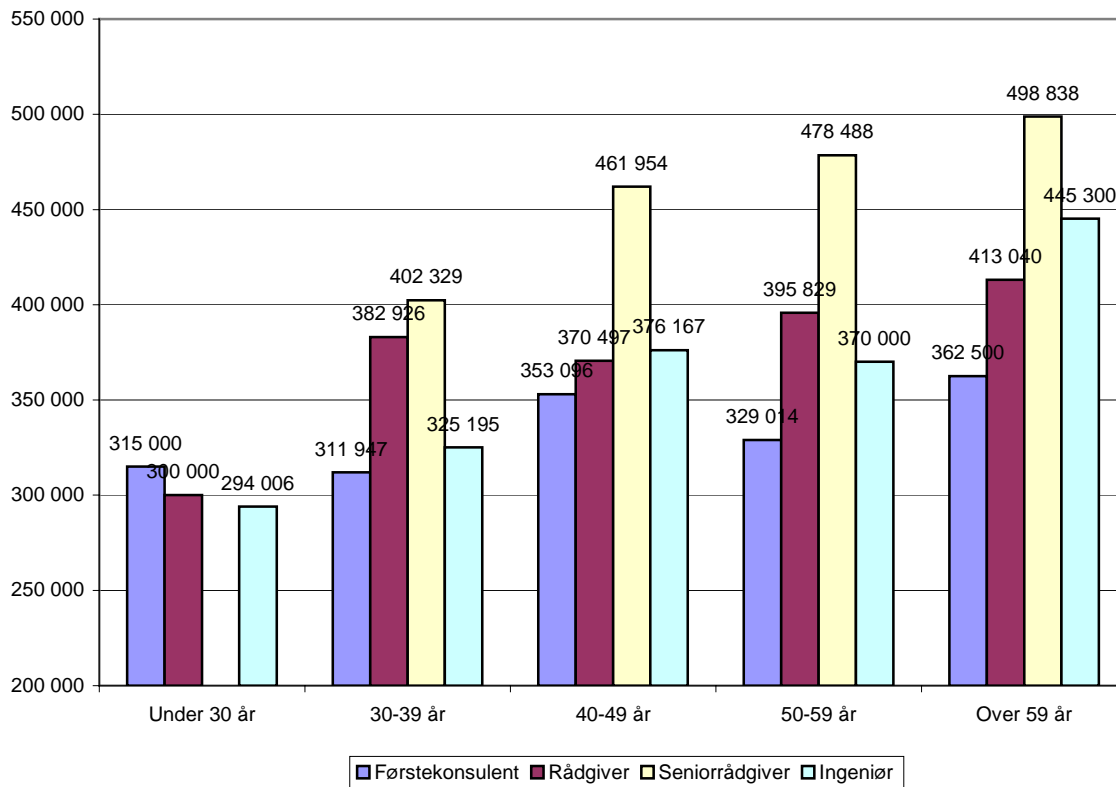

Figur 5 Snittlønn per desember 2005 etter alder for bibliotekar, konservator og kliniske ernæringsfysiolog

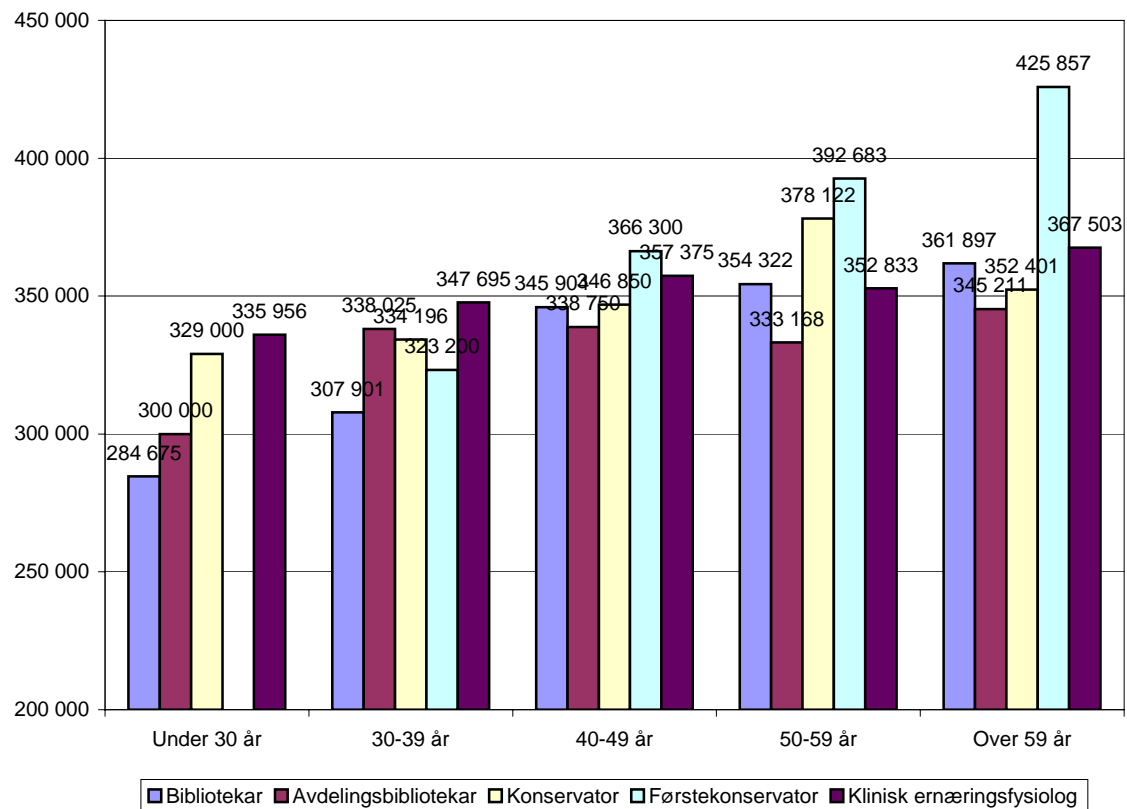

Tabellen under viser snittlønn med spredningsmål for alle stillingsgruppene i undersøkelsen. Tallene angir prosentandelen blant respondentene som tjener mindre enn den angitte summen. Tallet 5 kan leses som startlønn og tallet 95 som toplønn. Tallet 50 er det samme som median.

Tabell 8 Snittlønn per desember 2005 med spredningsmål

	5	10	25	SNITT	50	75	90	95
Stipendiat	275 600	290 000	297 000	317 042	310 000	328 600	360 800	400 002
Postdoktor	300 000	300 000	343 000	367 059	372 700	390 000	420 000	.
Vitenskapelig grunnstilling	325 750	332 065	350 000	378 404	375 000	397 250	444 660	455 000
Vitenskapelig førstestilling	372 850	384 900	404 750	430 038	424 174	445 461	479 000	508 614
Forsker I	343 579	368 800	407 500	451 446	453 927	487 481	532 777	564 200
Professor	419 405	444 000	471 400	516 149	500 000	528 994	648 000	682 500
Konsulent	275 800	279 400	292 000	330 994	314 000	350 000	430 800	486 192
Førstekonsulent	283 250	300 000	307 617	329 318	324 100	344 188	384 945	398 500
Rådgiver	300 600	324 672	350 500	384 785	381 750	423 000	450 000	488 852
Seniorrådgiver	374 000	400 000	420 909	467 202	450 000	510 250	547 000	582 287
Bibliotekar	262 770	288 360	296 500	330 570	320 000	358 079	398 200	457 100
Avdelingsbibliotekar	294 000	300 000	317 800	336 155	329 705	340 000	404 100	.
Konservator	301 800	311 600	327 621	348 454	345 250	378 400	386 215	392 100
Teknisk konservator	295 000	295 000	298 500	321 667	312 000	348 500	.	.
Førstekonservator	323 200	326 660	380 000	390 705	392 100	400 000	453 171	.
Museumsdirektør	365 196	365 196	392 000	424 812	437 000	455 000	.	.
Museumsbestyrer	330 000	330 000	340 500	371 700	352 500	412 500	.	.
Klinisk ernæringsfysiolog	301 500	320 000	335 000	349 371	352 000	364 250	379 700	384 250
Ingeniør	270 000	278 000	310 601	345 452	332 018	370 750	424 200	.
Direktør	328 250	386 640	439 400	558 363	503 500	609 500	910 000	1 170 000
Mellomleder/avdelingsleder	328 800	334 600	379 000	457 070	428 000	486 000	650 000	685 000
Andre	283 895	290 000	317 100	378 217	350 000	410 000	518 025	600 000

Tallene fra tabell 8 er brukt i de tre neste figurene for å vise forskjeller mellom stillingene.

Figur 6 Snittlønn per desember 2005 med spredningsmål for vitenskapelige stillinger

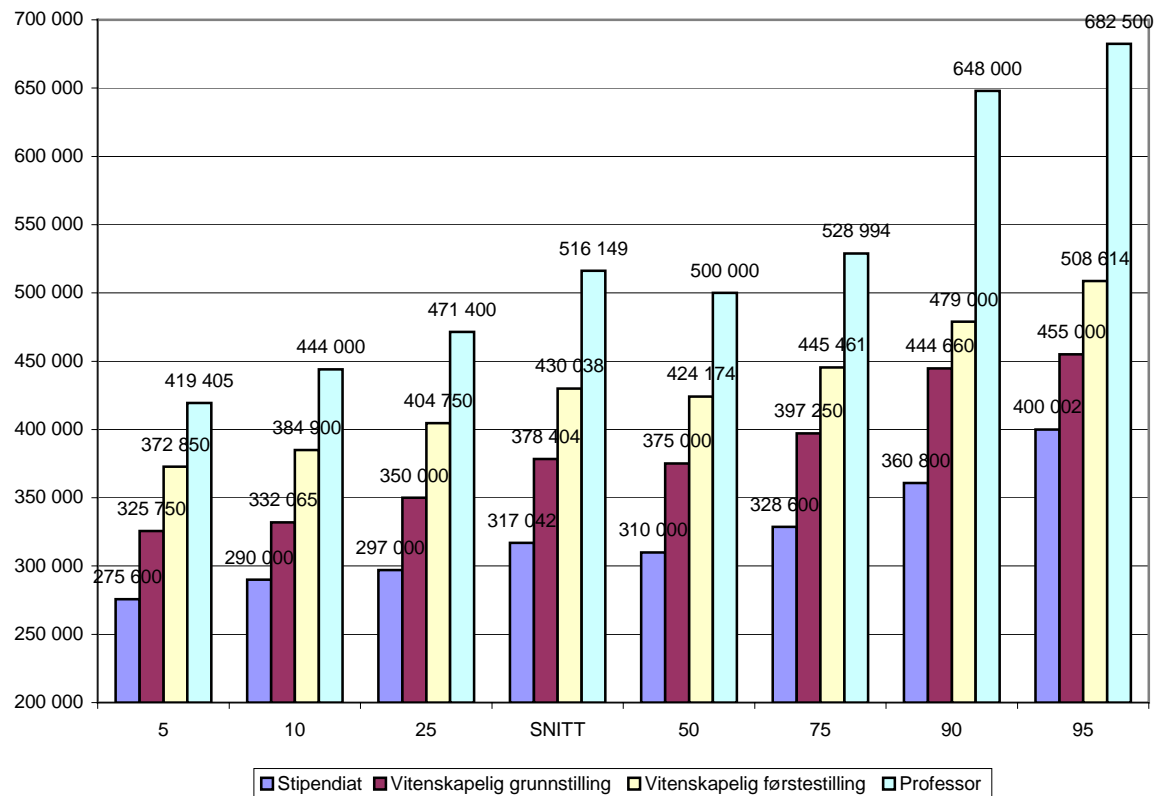

Figur 7 Snittlønn per desember 2005 med spredningsmål for administrative stillinger

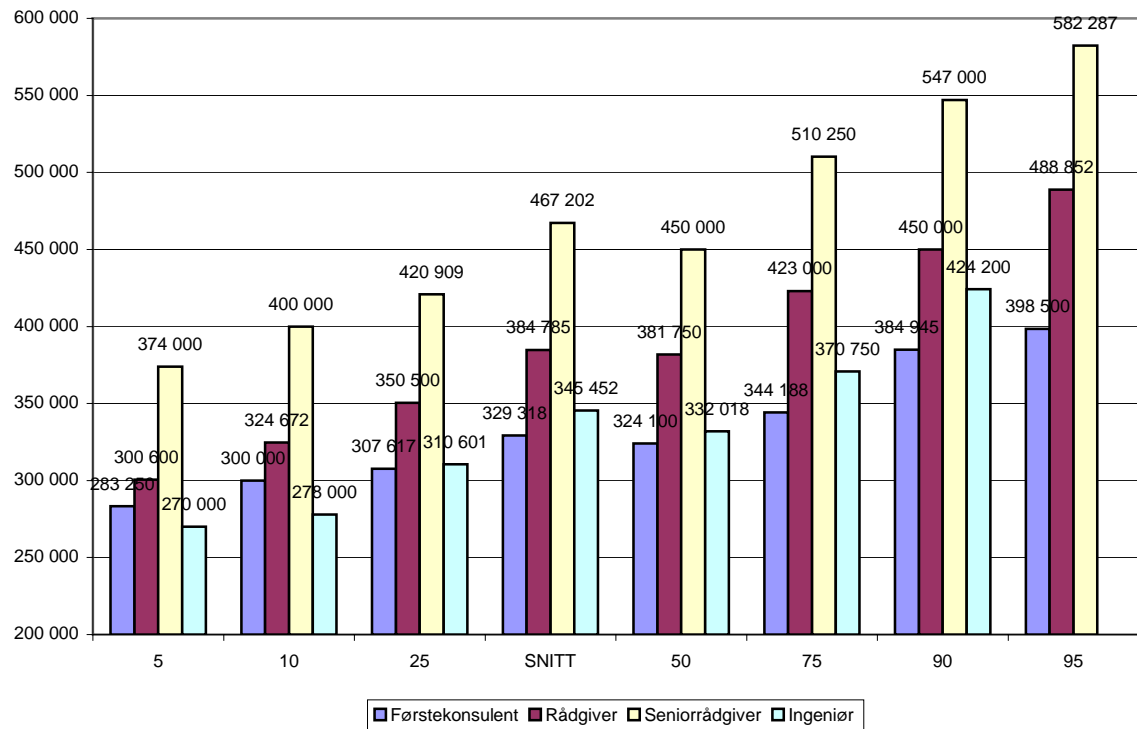

Figur 8 Snittlønn per desember 2005 med spredningsmål for bibliotekar, konservator og ernæringsfysiologer

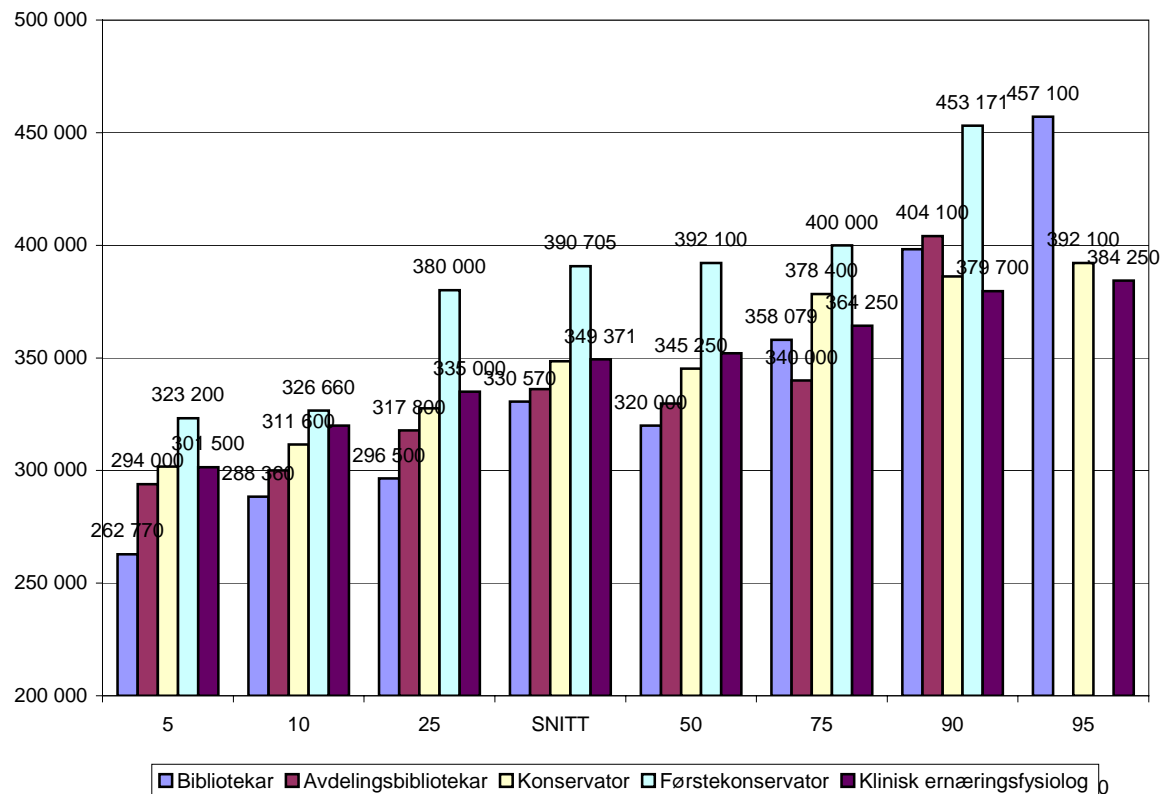

Figurene 9-15 viser snittlønn med spredningsmål for enkelte stillinger på tvers av institusjoner. Dette gjelder følgende stillinger stipendiat, vitenskapelig grunnstilling, vitenskapelig førstestilling, professor, klinisk ernæringsfysiolog, rådgiver og konservator.

For de andre stillingskategoriene i undersøkelsen var det så få respondenter at det ikke ga mening å bruke spredningsmål.

Figur 9 Stipendiat

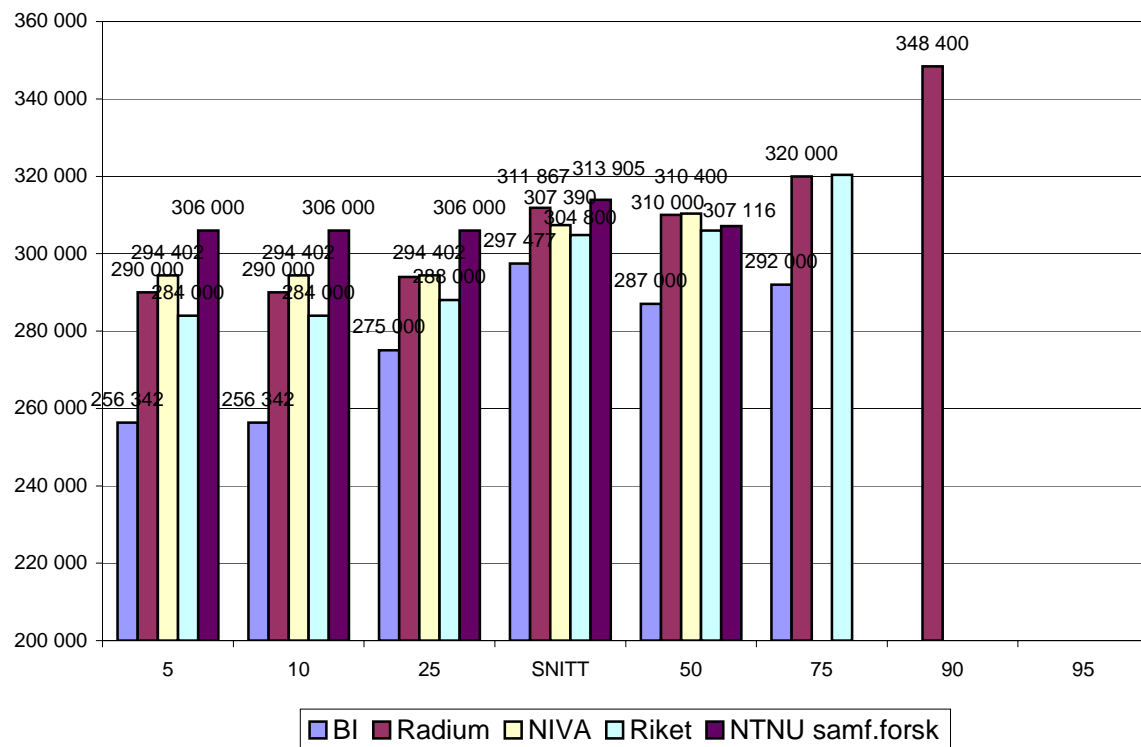

Figur 10 Vitenskapelig grunnstilling

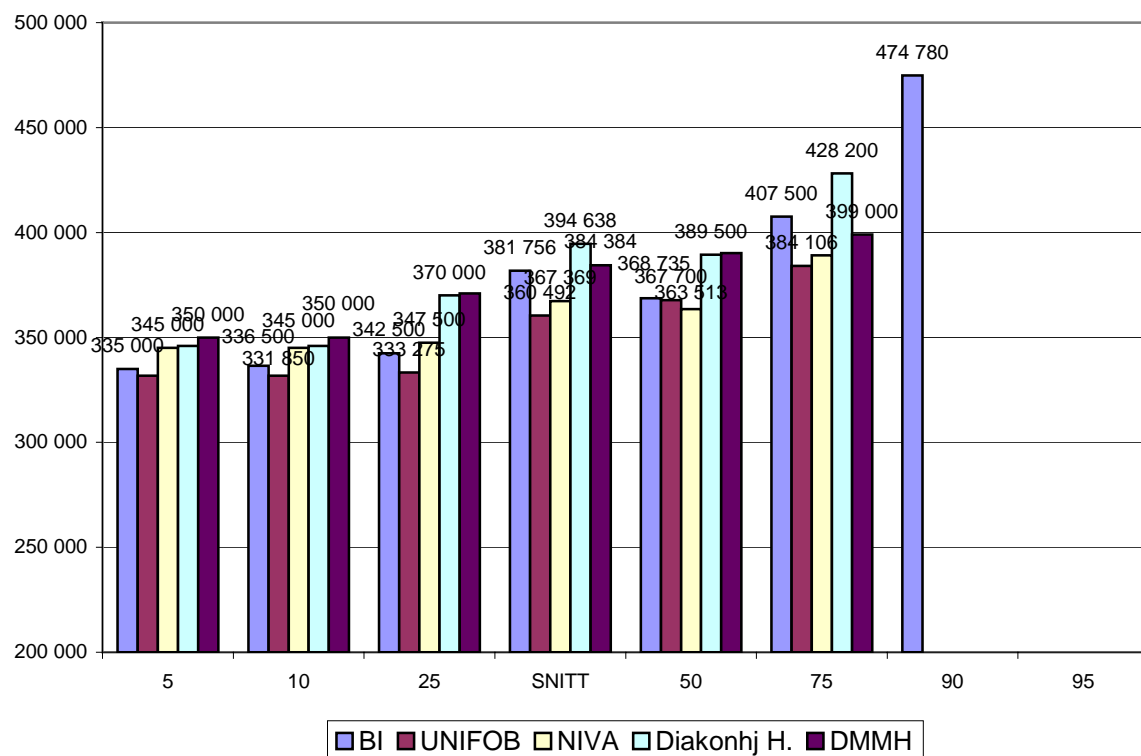

Figur 11 Vitenskapelig førstestilling

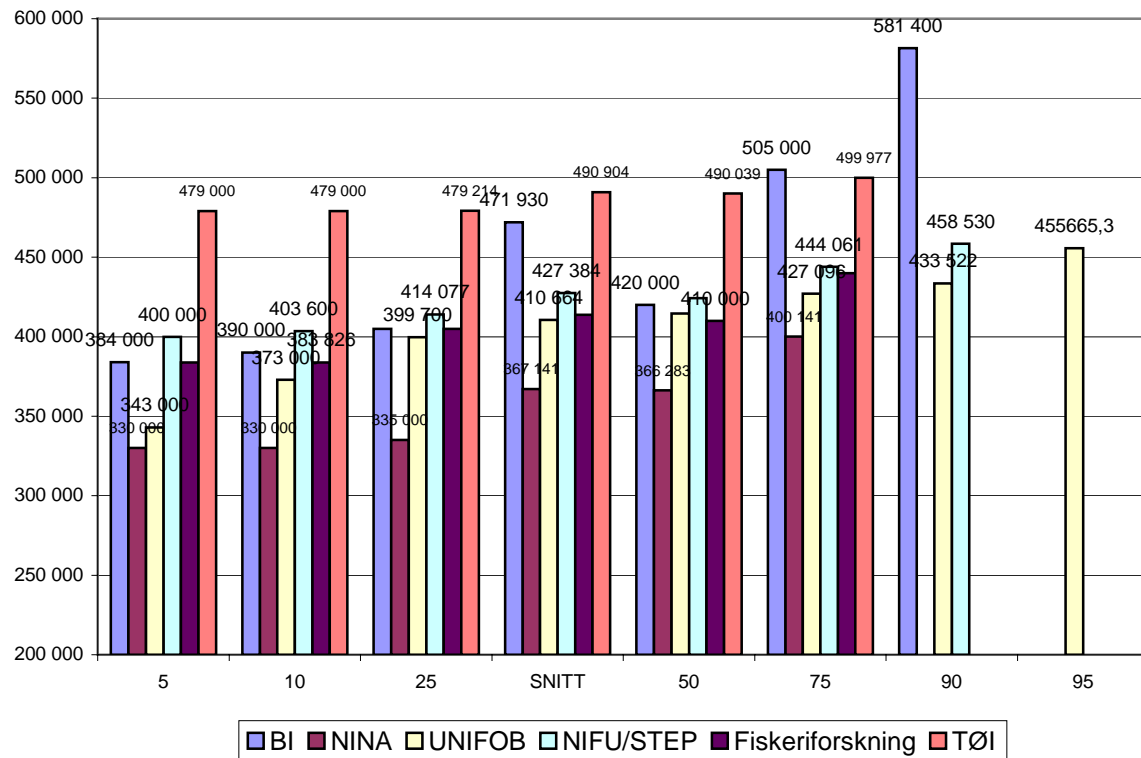

Figur 12 Professor

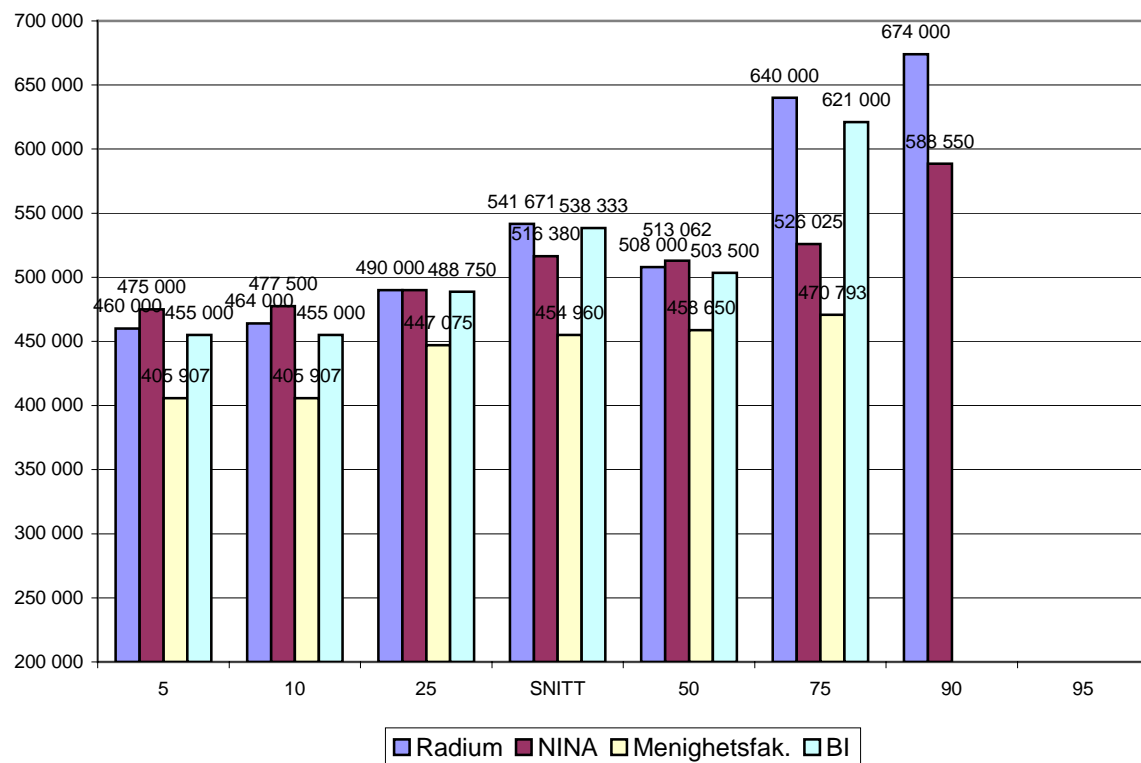

Figur 13 Klinisk ernæringsfysiolog

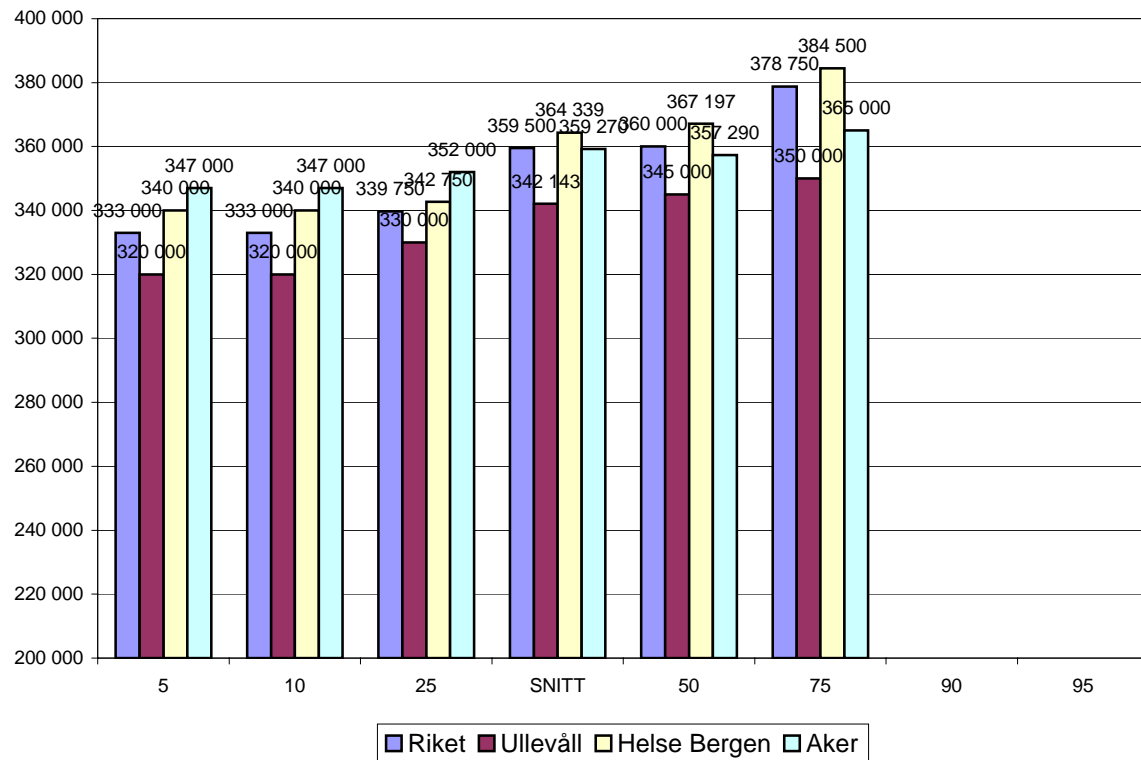

Figur 14 Rådgiver

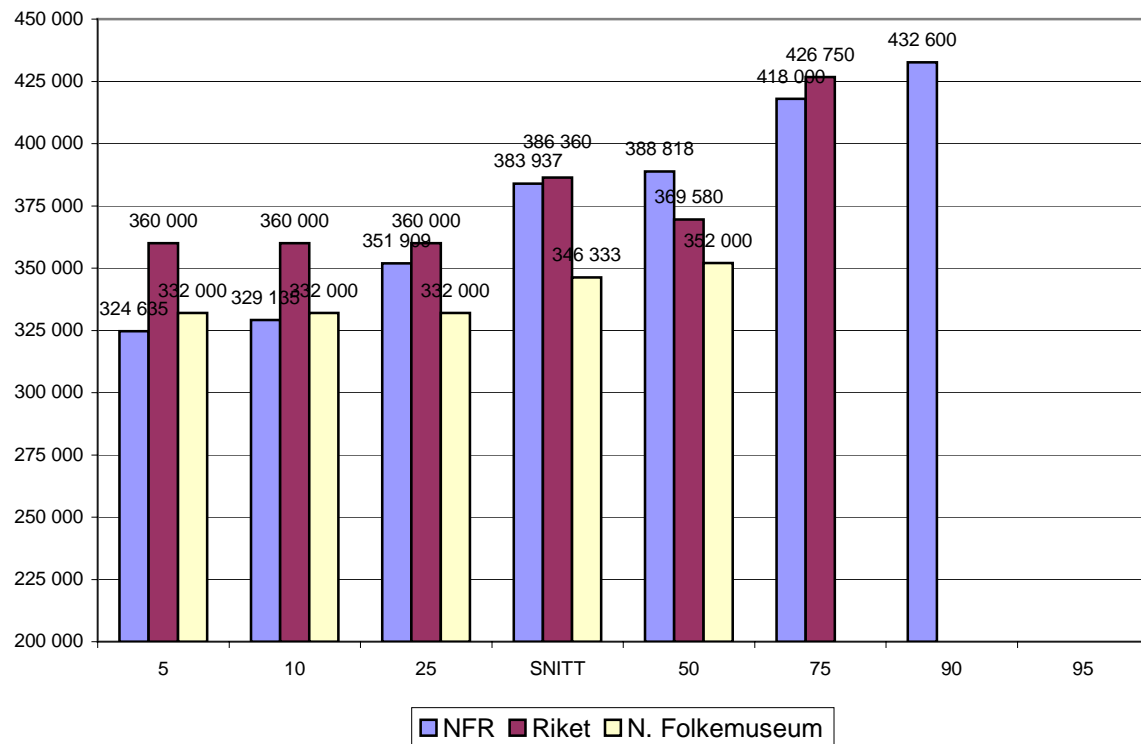

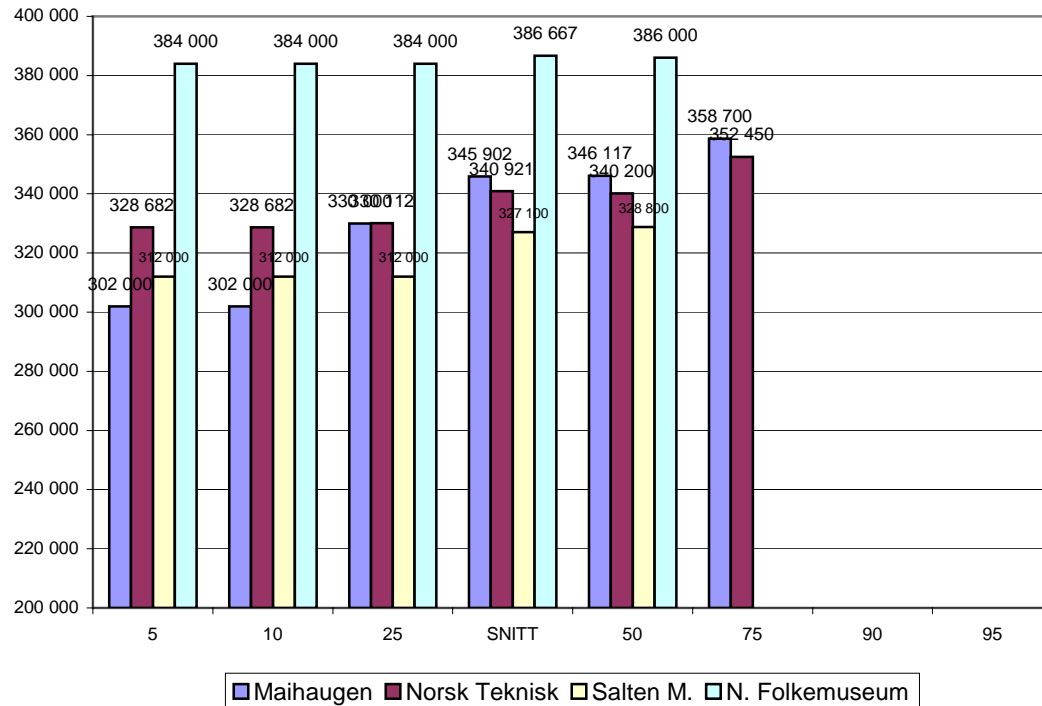
Figur 15 Konservator

3. Lønnsvekst

Konsumprisen økte med 1,6% i gjennomsnitt fra 2004 til 2005. Samtidig beregnet teknisk beregningsutvalg gjennomsnittlig årslønnsvekst fra 2004 til 2005 til å være 3,25% for alle grupper, 3,9% i HSH, 3,6% i NAVO trad, 3,4% i stat, 3,4% i kommune.

Figur 16 på neste side angir lønnsveksten forbundets medlemmer i de ulike tariffområdene har hatt fra desember 2004 til desember 2005. I snitt ser det ut til at forbundets medlemmer i de ulike tariffområdene har hatt brukbar lønnsutvikling i perioden.

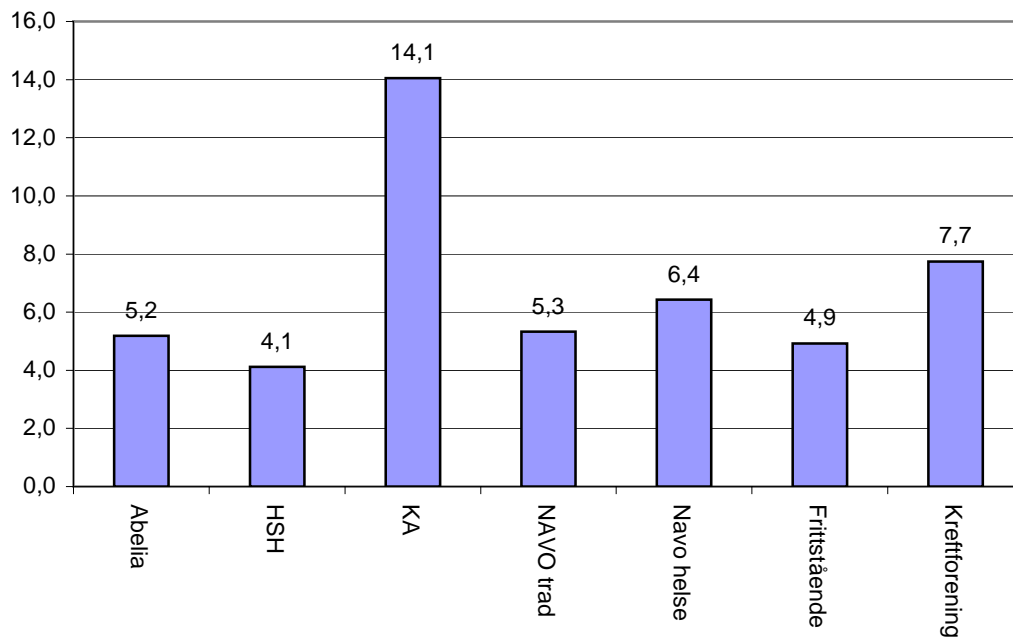
Figur 16 Lønnsvekst fra desember 2004 til desember 2005 etter sektor, individuelle personer

Figur 17 anslår lønnsveksten for de ulike stillingsgruppene blant respondentene i undersøkelsen. For alle stillingsgruppene gjelder at de har hatt positiv lønnsutvikling, det vil si at lønnsøkningen var høyere enn økningen i KPI. Bortsett fra stillingene førstekonsulent, stipendiat, bibliotekar og teknisk konservator har alle de ulike stillingsgruppene hatt en lønnsutvikling i perioden som er høyere enn 4%.

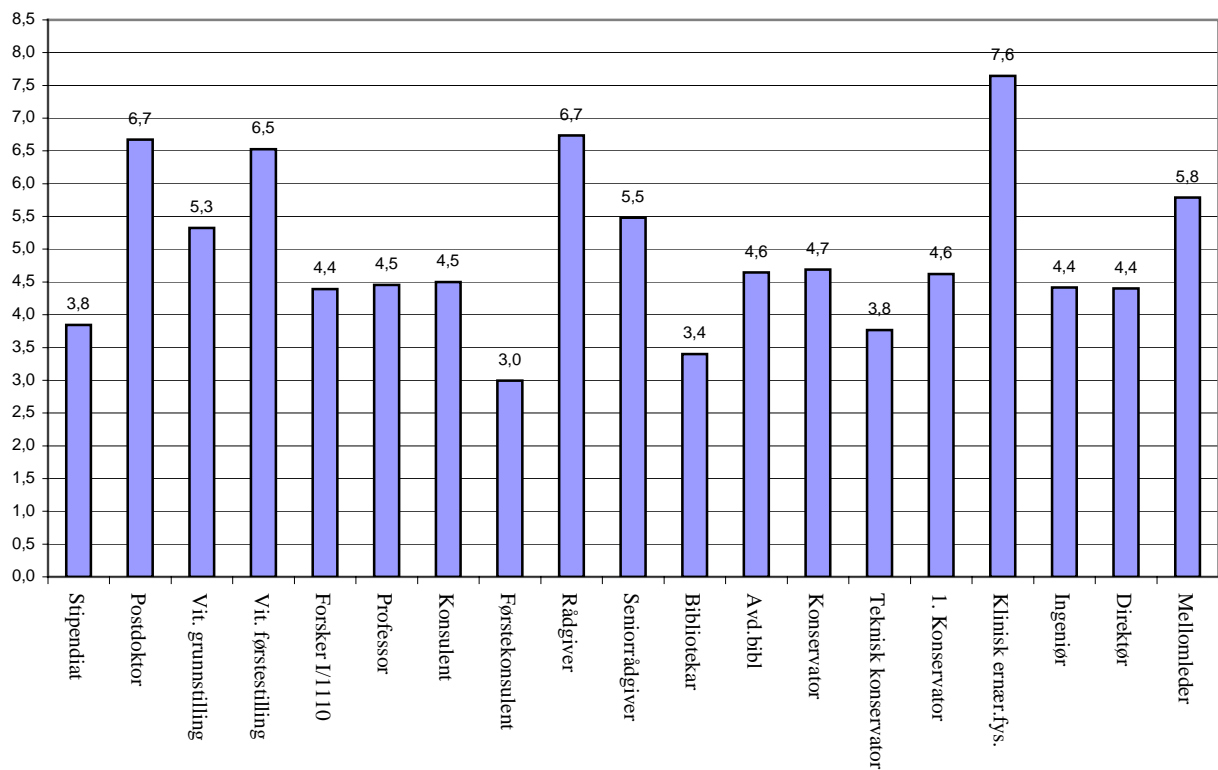
Figur 17 Lønnsvekst fra desember 2004 til desember 2005 etter stilling, individuelle personer

4. Beskrivelse av datamaterialet

Totalt svarte 1219 medlemmer i privat sektor på spørreskjemaet. Dette tilsvarer en svarprosent på:

- 52,7% av alle medlemmer i privat sektor (2315)
- 53,3% av alle som fikk tilsendt spørreskjema (2286)

Tabell 9 Respondenter fordelt på kjønn

	Antall	Prosent
Mann	571	46,8
Kvinne	643	52,7
Ikke svart	5	0,4
Totalt	1219	100

Figur 18 Aldersfordeling etter kjønn

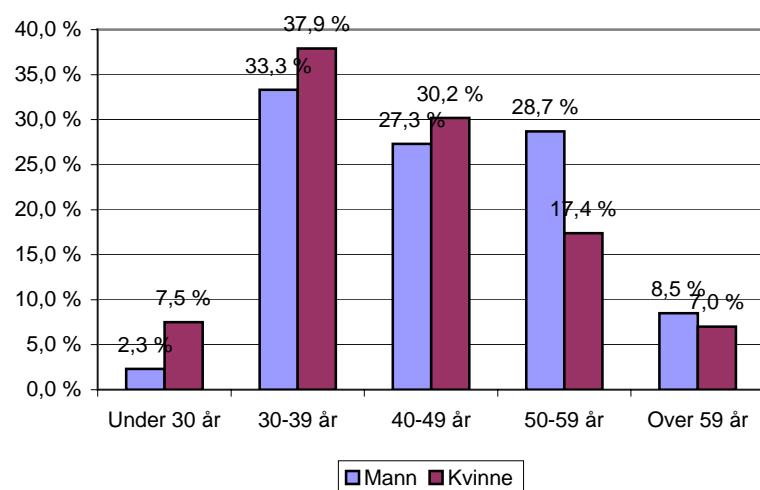

Tabell 10 Respondenter etter utdanningsbakgrunn

Utdanning	Antall	Prosent
Lavere grads utdanning	171	14,1
Mastergrad/hovedfag innenfor SV og HF fag, juridiske fag, økonomi	434	35,7
Mastergrad/hovedfag innenfor realfag, sivilingeniør, helsefag	244	20,1
Doktorgrad innenfor SV og HF fag, juridiske fag, økonomi	153	12,6
Doktorgrad innenfor realfag, sivilingeniør, helsefag	211	17,4

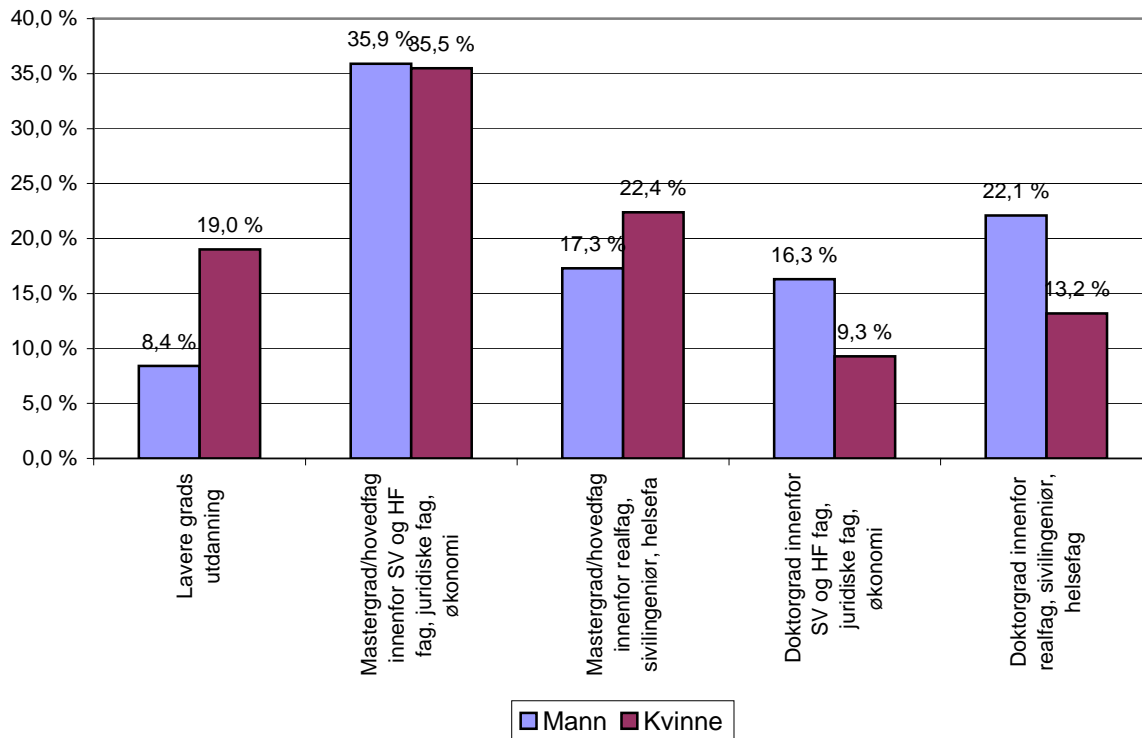
Figur 19 Utdanningsbakgrunn etter kjønn**Tabell 11 Respondenter fordelt på tariffområder**

Tariffområde	Antall	Prosent
Abelia	405	33,4
HSH	236	19,5
KA	3	0,2
NAVO trad	151	12,4
Navo helse	238	19,6
Frittstående/ikke angitt	165	13,6
Lønnet av Kreftforeningen	15	1,2
Total	1213	100

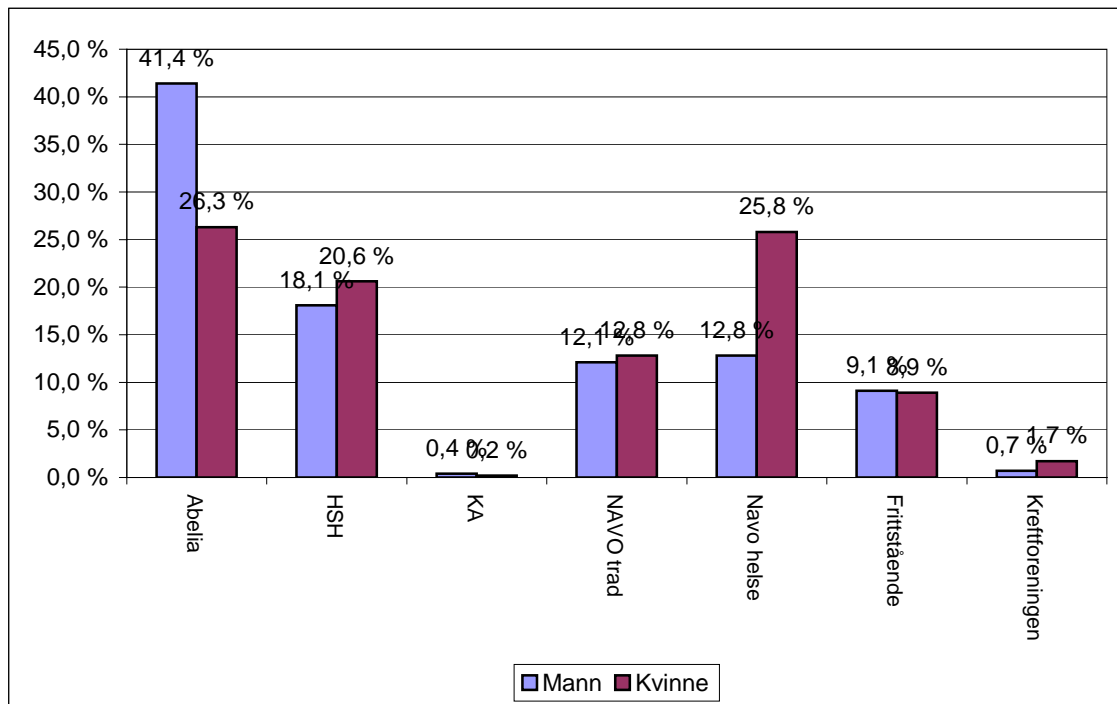
Tabell 12 Respondenter fordelt på tariffområder etter kjønn**Tabell 13 Respondenter etter stillingsgruppe**

Stillingsgruppe	Antall	Prosent	Stillingsgruppe	Antall	Prosent
Stipendiat	74	6,1	Konservator	51	4,2
Vitenskapelig grunnstilling	127	10,5	Teknisk konservator	10	0,8
Vitenskapelig førstestilling	224	18,5	Førstekonservator	10	0,8
Forsker I, Forsker 1110, dosent	66	5,4	Museumsdirektør	7	0,6
Professor og forskningssjef	89	7,3	Muesumsbestyrer	5	0,4
Konsulent	24	2	Klinisk ernæringsfysiolog	60	4,9
Førstekonsulent	29	2,4	Ingeniør	17	1,4
Rådgiver	59	4,9	Direktør	22	1,8
Seniorrådgiver	47	3,9	Mellomleder/avdelingsleder	52	4,3
Bibliotekar	21	1,7	Annet	201	16,6
Avdelingsbibliotekar	19	1,6	Total	1214	100

Tabell 14 Respondenter fordelt på lokallag

Lokallag	Antall	Prosent	Lokallag	Antall	Prosent
BI	59	4,8	Senter for bygdeforskning	5	0,4
Radiumhospitalet HF	55	4,5	Akershus fylkesmuseum	4	0,3
NINA	46	3,8	Akershus universitetssykehus HF	4	0,3
Norges forskningsråd	46	3,8	Helgeland museum	4	0,3
Rikshospitalet HF	43	3,5	Interkommunalt arkiv Kongsberg	4	0,3
Unifob	43	3,5	Matforsk	4	0,3
Ullevål universitetssykehus HF	35	2,9	Museumssenteret i Salhus	4	0,3
NIVA	29	2,4	Nordmøre museum	4	0,3
Norsk folkemuseum	24	2	Norges byggforskningsinstitutt	4	0,3
NIFU STEP	21	1,7	Norsk teknisk museum	4	0,3
Diakonhjemmet høgskole	20	1,6	Ryfylkemuseet	4	0,3
Menighetsfakultetet	20	1,6	SINTEF Petroleumsforskning	4	0,3
Fiskeriforskning	19	1,6	Sykehuset i Vestfold HF	4	0,3
NIKU	19	1,6	Sykehuset Innlandet HF	4	0,3
Norsk forskerforbund	19	1,6	Sykehuset Østfold HF	4	0,3
NIBR	17	1,4	Teknologisk institutt	4	0,3
Dronning Mauds minne, høgskolen	16	1,3	Trøndelag folkemuseum	4	0,3
TØI	16	1,3	Vest-Agder fylkesmuseum	4	0,3
Akvaforsk	15	1,2	Vestlandforskning	4	0,3
Kreftregisteret	15	1,2	Follo museum	3	0,2
Rogalandsforskning	15	1,2	Gamle Bergen museum	3	0,2
Helse Bergen HF	14	1,1	Graminor	3	0,2
Maihaugen	14	1,1	Helse Fonna HF	3	0,2
PRIO	14	1,1	Hålogalandssykehuset HF	3	0,2
Universitetssykehuset Nord-Norge HF	14	1,1	Lovisenberg diakonale høgskole	3	0,2
Chr. Michelsen institutt	13	1,1	Museum Nord	3	0,2
NORUT Samfunn	12	1	Kunnsk.senter om vold og stress	3	0,2
Samfunns- og næringslivsforskning AS (SNF)	12	1	Norsk industriarbeidermuseum	3	0,2
Aker universitetssykehus HF	11	0,9	Norsk skogmuseum	3	0,2
Jordforsk	11	0,9	NORSØK	3	0,2
Misjonshøgskolen	11	0,9	Sørlandet sykehus HF	3	0,2
Nasjonalmuseet for kunst	11	0,9	VESO	3	0,2
Norsk sjøfartsmuseum	10	0,8	Bergens sjøfartsmuseum	2	0,2
SINTEF	9	0,7	Domkirkeodden	2	0,2
St. Olavs hospital HF	9	0,7	Drammens museum	2	0,2
Agderforskning	8	0,7	Helse Nord-Trøndelag HF	2	0,2
Arbeidsforskningsinstituttet	8	0,7	Jærmuseet	2	0,2
Atferdssenteret	8	0,7	Nord-Jarlsbergmuseene	2	0,2
Biblioteksentralen	8	0,7	Norsk oljemuseum	2	0,2
Fridtjof Nansens institutt	8	0,7	Stavanger museum	2	0,2
Helse Stavanger HF	8	0,7	Stiftelsen kirkeforskning	2	0,2
Institutt for samfunnsforskning	8	0,7	Sunnmøre museum	2	0,2
Nordlandforskning	8	0,7	Sykehuset Telemark HF	2	0,2
Norsk samfunnsvitenskapelig datatjeneste	8	0,7	Østlandforskning	2	0,2
Nord-Trøndelagsforskning	7	0,6	Kon-Tiki Museet	1	0,1
NTNU Samfunnsforskning	7	0,6	Lillehammer kunstmuseum	1	0,1
Telemarkforskning	7	0,6	Lovisenberg diakonale sykehus	1	0,1
Campus Kristiania	6	0,5	Nordnorsk Fartøyvernssenter	1	0,1
Møreforskning	6	0,5	NLA Bachelor/Master	1	0,1
NLA - Lærerhøgskolen	6	0,5	NORUT NIBR Finnmark	1	0,1
Den Norske Balletthøgskole	5	0,4	Nynorsk kultursentrum	1	0,1
Diakonhjemmet sykehus	5	0,4	Oslo bymuseum	1	0,1
Hardanger fartøyvernssenter	5	0,4	Ringve museum	1	0,1
Museum Vest	5	0,4	Sørlandets kunstmuseum	1	0,1
Norsk Bergverksmuseum	5	0,4	Telenor	1	0,1
Salten museum	5	0,4	Utenfor lokallag	170	13,9
			Totalt	1219	100

FORSKERFORBUNDETS SKRIFTSERIE

Forskerforbundet har etablert sin egen skriftserie for å samle forbundets innstillinger, utredninger, notater mm. under en felles profil. Notatene kan bestilles fra sekretariatet: e-post post@forskerforbundet.no, eller lastes ned fra forbundets nettsider www.forskerforbundet.no. Følgende utgivelser er tilgjengelige:

2006:

- **Lønnsstatistikk for kommunal sektor per 31.12.05 (5/2006)**
- **Lønnsstatistikk for privat sektor per 31.12.05 (4/2006)**
- **Lønnsstatistikk for statlig sektor per 31.12.05 (3/2006)**
- **Forskerforbundets prioriterte arbeidsoppgaver – 2006 (2/2006)**
- **Erfaringer med kvalitetsreformen: Medlemsundersøkelse (1/2006)**

2005:

- **Erfaringer med kvalitetsreformen: Lokallagsundersøkelse (7/2005)**
- **Evaluering av lokale forhandlinger – 2004 (6/2005)**
- **Lønnsstatistikk for kommunal sektor per 31.12.04 (5/2005)**
- **Lønnsstatistikk for privat sektor per 31.12.04 (4/2005)**
- **Lønnsstatistikk for statlig sektor per 31.12.04 (3/2005)**
- **Forskerforbundets prioriterte arbeidsoppgaver – 2005 (2/2005)**
- **Research and Higher Education in Norway (1/2005)**

2004:

- **Handlingsplan for stipendiater 2002-06 (5/2004)**
- **Lønnsstatistikk kommunal sektor – 2003 (4/2004)**
- **Lønnsstatistikk privat sektor – 2003 (3/2004)**
- **Forskerforbundets prioriterte arbeidsoppgaver - 2004 (2/2004)**
- **Kartlegging av ressurser til tillitsvalgtarbeid i statlig UH-sektor (1/2004)**

2003:

- **Forskerforbundet: Beretning 01.09.00-31.12.02 (5/2003)**
- **Lønnsstatistikk privat sektor – 2002 (4/2003)**
- **Lønnsstatistikk kommunal sektor – 2002 (3/2003)**
- **Evaluering av lokale forhandlinger – 2002 (2/2003)**

2002:

- **Evaluering av lokale forhandlinger – 2001 (5/2002)**
- **Lønnsstatistikk for privat sektor – 2001 (4/2002)**
- **Seniorpolitikk (3/2002)**

2001:

- **Rekrutteringssituasjonen ved universitetene og høyskolene 1999-2000 (6/2001)**
- **Administrativ endring i høyere utdanning i 1990-årene (5/2001)**
- **Evaluering av lokale forhandlinger i staten – 2000 (4/2001)**
- **Kartlegging av ressurser til tillitsvalgte i instituttsektoren (3/2001)**

2000:

- **Lokale forhandlinger i staten - 1999. En oppsummering (4/2000)**
- **Opphavsrett. Et notat fra Forskerforbundets opphavsrettsutvalg (3/2000)**
- **Forskerforbundet: Innstilling fra Organisasjonsutvalg III (1/2000)**

1998:

- **Forskerforbundet i ny drakt. Innstilling fra Organisasjonsutvalg II (3/1998)**
- **Tid til FoU ved universiteter og høyskoler (2/1998)**

1997:

- **Opprykk til professor etter kompetanse – En vurdering av ordningen (5/1997)**
- **Særavtale om lønns- og arbeidsvilkår for universitetene og høyskolene (4/1997)**