

**Forskerforbundet:  
Lønnsstatistikk kommunal  
sektor – 2003**

## 1. INNLEDNING

For å kartlegge lønnsnivået til Forskerforbundets medlemmer i kommunal sektor blir det gjennomført en årlig spørreskjemaundersøkelse blant alle medlemmene i sektoren. Denne rapporten presenterer resultatene fra undersøkelsen som ble gjennomført i løpet av januar og februar 2004.

Lønnsstatistikken presenterer gjennomsnittslønn per 31.12.03 for de ulike stillingsgruppene. Med basis i fjorårets spørreundersøkelse vil også lønnsvekst fra 31.12.02 – 31.12.03 bli presentert. Spørreskjema samt forklaring til kategorisering av utdanningsgruppene er vedlagt (vedlegg 1 og 2).

## 2. PRESENTASJON AV DATAGRUNNLAGET

Alle medlemmer i Forskerforbundet som var registrert med hovedarbeidsforhold i kommunal sektor ble tilsendt spørreskjemaet, og det ble gjennomført en purring. Det kom inn 245 svar av totalt 342 medlemmer i kommunal sektor, noe som gir en svarprosent på 72%.

Medlemmene ble bedt om å oppgi brutto inntekt i full stilling per 31.12.2004 samt inntekt fra overtid og biinntekter for 2004 samt eventuelle ytelser arbeidsgiver tilstår utenom lønn.

Det var omtrent like mange kvinner som menn som besvarte spørreskjemaet.

**Tabell 1, Kjønnfordeling**

Kjønn	Antall	Prosent
Mann	109	44,5
Kvinne	128	52,2
Ikke oppgitt	8	3,3

**Tabell 2, Aldersfordeling**

Alder	Antall	Prosent
20-29 år	9	3,7
30-39 år	86	35,1
40-49 år	64	26,1
50-59 år	59	24,1
60 +	23	9,4
Ikke oppgitt	4	1,6

I motsetning til fjorårets undersøkelse er de fleste respondentene nå under 50 år. Kvinnene dominerer i de yngste alderskategoriene, det er faktisk ingen menn under 30 år, mens menn dominerer i aldersgruppene over 50 år.

**Figur 1 Aldersfordeling etter kjønn**

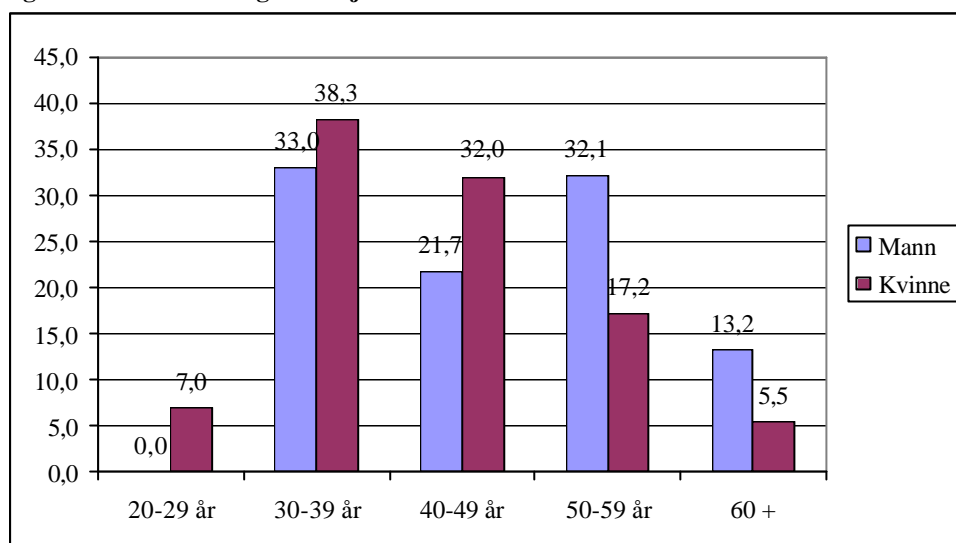

De aller fleste respondentene har utdanning på hovedfags-/mastergradsnivå (84,9%), veldig få har utdanning på doktorgradsnivå mens litt over 10% har lavere grads utdanning.

**Tabell 3 Respondentenes fordeling på utdanningskategoriene**

Utdanning	Antall	Prosent
Lavere grad	26	10,6
Mastergradsnivå HF/SV	174	71,0
Mastergradsnivå MN	34	13,9
Doktorgradsnivå HF/SV	5	2,0
Doktorgradsnivå MN	2	0,8
Ikke oppgitt	4	1,6

Det var små eller ingen kjønnsrelaterte forskjeller med hensyn til utdanning. Menn var noe i overvekt når det gjelder naturvitenskapelig utdanning på hovedfags/mastergradsnivå.

Forskerforbundets medlemmer i kommunal sektor arbeider innenfor en rekke forskjellige stillinger. For å kunne si noe om lønnsnivået for respondentene i undersøkelsen er det nødvendig å se lønnsnivået i forhold til stilling. Respondentenes fordeling på ulike stillinger vises i tabell 4.

**Tabell 4 Respondentenes fordeling på stillingsgruppene i undersøkelsen**

Stilling	Antall	Prosent
Konservator	55	22,4
Konsulent	16	6,5
Førstekonservator	12	4,9
Førstekonsulent	36	14,7
Rådgiver	41	16,7
Leder	43	17,6
PP- rådgiver	7	2,9
Ikke oppgitt	35	14,3
<i>Totalt</i>	<i>245</i>	<i>100</i>

### 3. YTELSER I TILLEGG TIL LØNN

For å få noe bredere informasjon om ytelser fra arbeidsgiver spurte vi om respondentene mottar andre ytelser i tillegg til lønn. I tabell 3 har vi presentert den prosentvise andelen av respondentene som oppgir at de får tilleggsyttelsene vi spurte etter.

Det er relativt utbredt blant medlemmene i kommunal sektor med telefonordning gjennom arbeidsgiver, nesten 24% av respondentene hadde dette. Avisordning var det bare 4% som hadde.

Hvordan telefon- og avisordning varierer mellom de ulike stillingsgruppene fremgår av tabell 5.

**Tabell 5 Andel i de ulike stillingskategoriene som svarte bekreftende på at de hadde avis- eller telefonordning gjennom arbeidsgiver**

Ytelse	Konservator	Konsulent	1 konservator	1 konsulent	Rådgiver	Leder	PP- rådgiver	Total
TELEFON	18,2	6,3	33,3	11,1	24,4	44,2	28,6	23,8
AVIS	3,6	6,3	0,0	2,8	5,0	4,8	0,0	3,9

### 4. GJENNOMSNIITSLØNN

Når det gjelder tall for gjennomsnittslønn må det tas forbehold om at dette ikke uten videre er representativt for alle Forskerforbundets medlemmer i kommunal sektor. Dette fordi vi ikke vet om respondentene som har besvart undersøkelsen er representative.

I tabell 6 vises gjennomsnittslønn for de ulike stillingskategoriene per 31.12.02 og 31.12.03.

**Tabell 6, Gjennomsnittslønn for respondentene i 2002 og 2003**

Stilling		Brutto grunnlønn 31.12.02 per år i hel stilling	Brutto grunnlønn 31.12.03 per år i hel stilling
Konservator	Snitt	305 212	325 795
	N	53	54
Førstekonservator	Snitt	368 394	368 275
	N	4	12
PP-rådgiver	Snitt	365 525	375 317
	N	4	6
Konsulent	Snitt	299 669	297 828
	N	30	16
Førstekonsulent	Snitt	301 120	314 228
	N	34	36
Rådgiver	Snitt	352 764	339 980
	N	15	41
Leder	Snitt	362 209	382 579
	N	41	42
Total	Snitt	322 773	339 851
	N	186	207

Gjennomsnittslønnen øker med utdanning. Videre er det slik at de med høyere utdanning innen matematisk- naturvitenskapelige fag tjener bedre enn de med høyere utdanning innen samfunnsfag og humaniora.

**Tabell 7 Gjennomsnittslønn per 31.12.03 etter type utdanning**

Utdanning	Mean	N
Lavere grad	318 571	26
Mastergradsnivå HF/SV	337 802	170
Mastergradsnivå MN	348 394	33
Doktorgradsnivå HF/SV	409 166	5
Doktorgradsnivå MN	422 500	2
Total	339 394	236

I alle stillingsgruppene i denne undersøkelsen tjener kvinner i gjennomsnitt mindre enn menn, med unntak for gruppen 1. konservator. Som tidligere nevnt kan dette delvis forklares ved at kvinnene er yngre enn mennene i undersøkelsen.

**Figur 2 Gjennomsnittslønn per 31.12.03 etter type stillingsgruppe og kjønn**

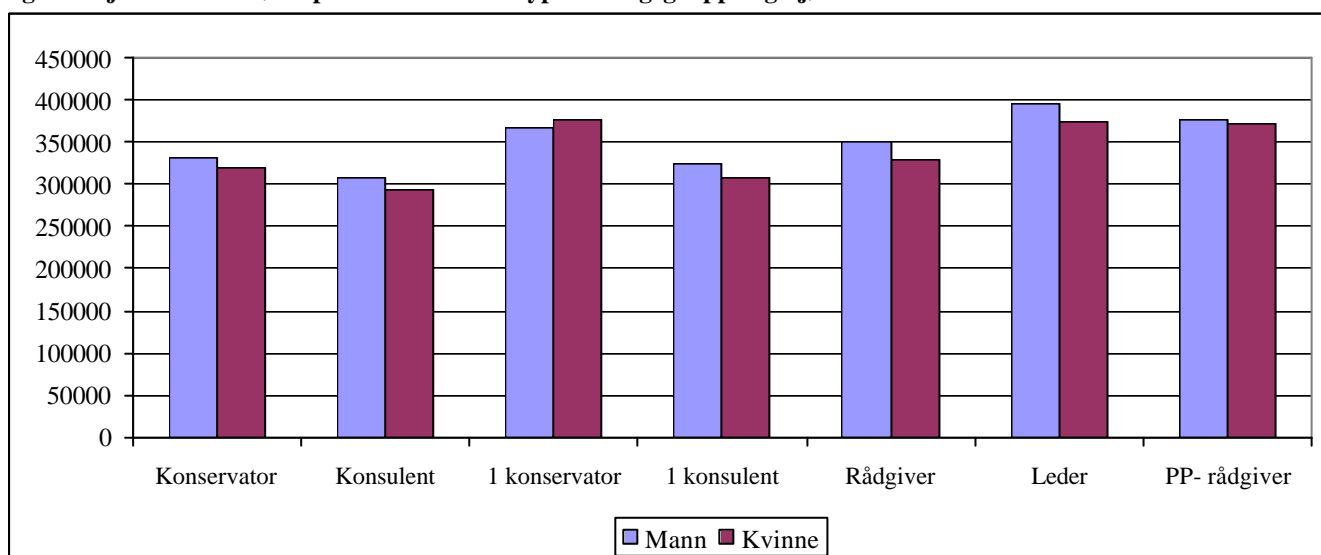

Innenfor gruppen med lavere grads utdanning var det ingen lønnsforskjell mellom kvinner og menn. Innenfor de med doktorgrad fra matematisk- naturvitenskapelig fag har kvinnene bedre lønn enn menn. Ellers hadde menn bedre gjennomsnittslønn enn kvinner. (Jmf figur 3).

**Figur 3 Lønn etter type utdanning og kjønn**

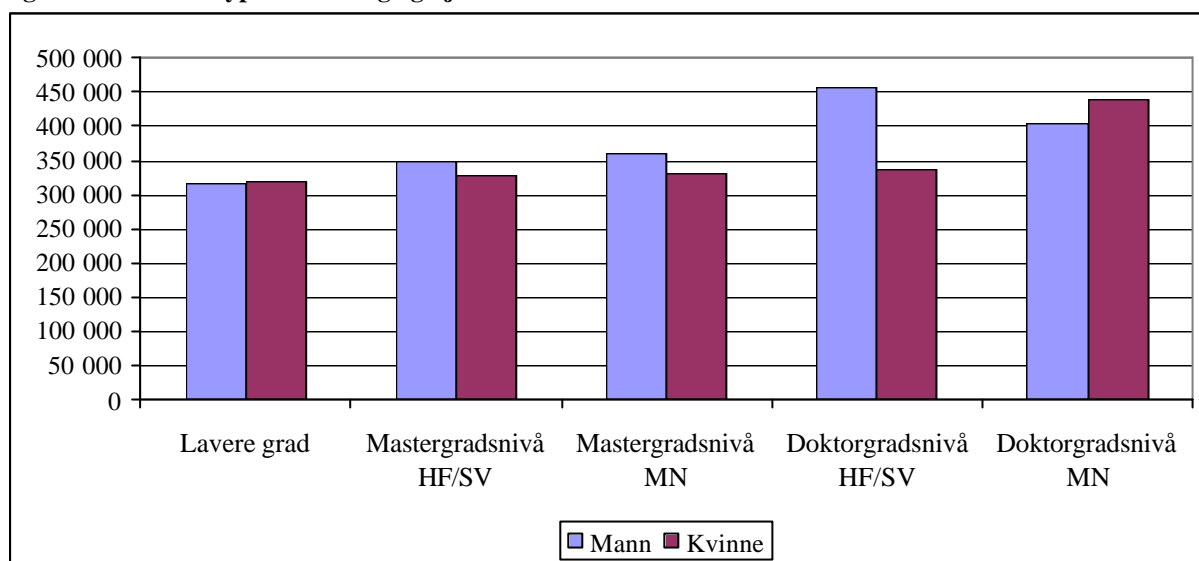

For å få et bilde på gjennomsnittslønn i forhold til alder og erfaring viser de to tabellene nedenfor gjennomsnittslønn per 31.12.02 for stillingsgruppene og deretter for de ulike utdanningskategoriene etter når eksamen for hovedfag eller lavere grads eksamen er avlagt.

**Tabell 8 Brutto snittlønn per 31.12.03 for de ulike stillingsbenevnelsene etter når eksamen for hovedfag eller lavere grads eksamen er avlagt**

Stilling	- 1972	1973-77	1978-82	1983-87	1988-92	1993-97	1998-2003	Snitt
Konservator	359 533	345 333	334 696	341 950	340 167	321 961	304 341	325 527
Konsulent	-	295 000	-	-	276 500	307 836	287 850	296 732
Førstekonservator	-	380 450	378 000	373 667	300 000	-	-	369 880
Førstekonsulent	289 600	-	-	307 175	317 533	318 164	312 906	313 634
Rådgiver	430 000	375 333	344 250	350 375	343 397	344 875	318 715	340 953
Leder	-	393 500	420 888	392 513	358 900	349 038	362 600	377 333
PP- rådgiver	390 000	-	380 000	-	-	364 333	388 900	375 317
<b>Snitt</b>	<b>364 700</b>	<b>370 187</b>	<b>372 878</b>	<b>359 091</b>	<b>333 754</b>	<b>328 986</b>	<b>320 291</b>	<b>338 709</b>

**Tabell 9 Brutto snittlønn per 31.12.03 for type utdanning etter når eksamen for hovedfag eller lavere grads eksamen er avlagt**

Utdanning	- 1972	1973-77	1978-82	1983-87	1988-92	1993-97	1998-2003	Total
Lavere grad	289 600	346 000	340 000	353 080	320 160	297 593	314 100	320 056
Mastergradsnivå HF/SV	391 140	367 525	376 139	349 772	350 619	330 567	318 541	337 635
Mastergradsnivå MN	363 300	357 300	400 000	410 000	310 900	336 333	319 460	346 625
Doktorgradsnivå HF/SV	-	-	-	-	337 915	400 000	-	358 610
Doktorgradsnivå MN	-	422 500	-	-	-	-	-	422 500
<b>Total</b>	<b>371 488</b>	<b>369 118</b>	<b>378 108</b>	<b>357 661</b>	<b>334 904</b>	<b>328 522</b>	<b>318 344</b>	<b>338 071</b>

Figurene på neste side viser en grafisk fremstilling av gjennomsnittslønnen 31.12.03 etter stillingsgruppe, og som en sammenlikning er gjennomsnittslønnen for vitenskapelige stillinger i staten per oktober 2003 tatt med i figuren.

**Figur 4, Brutto grunnlønn eksklusiv og inklusiv biinntekter per 31.12.03, snittlønn for vitenskapelige stillinger i staten per oktober 2003.**

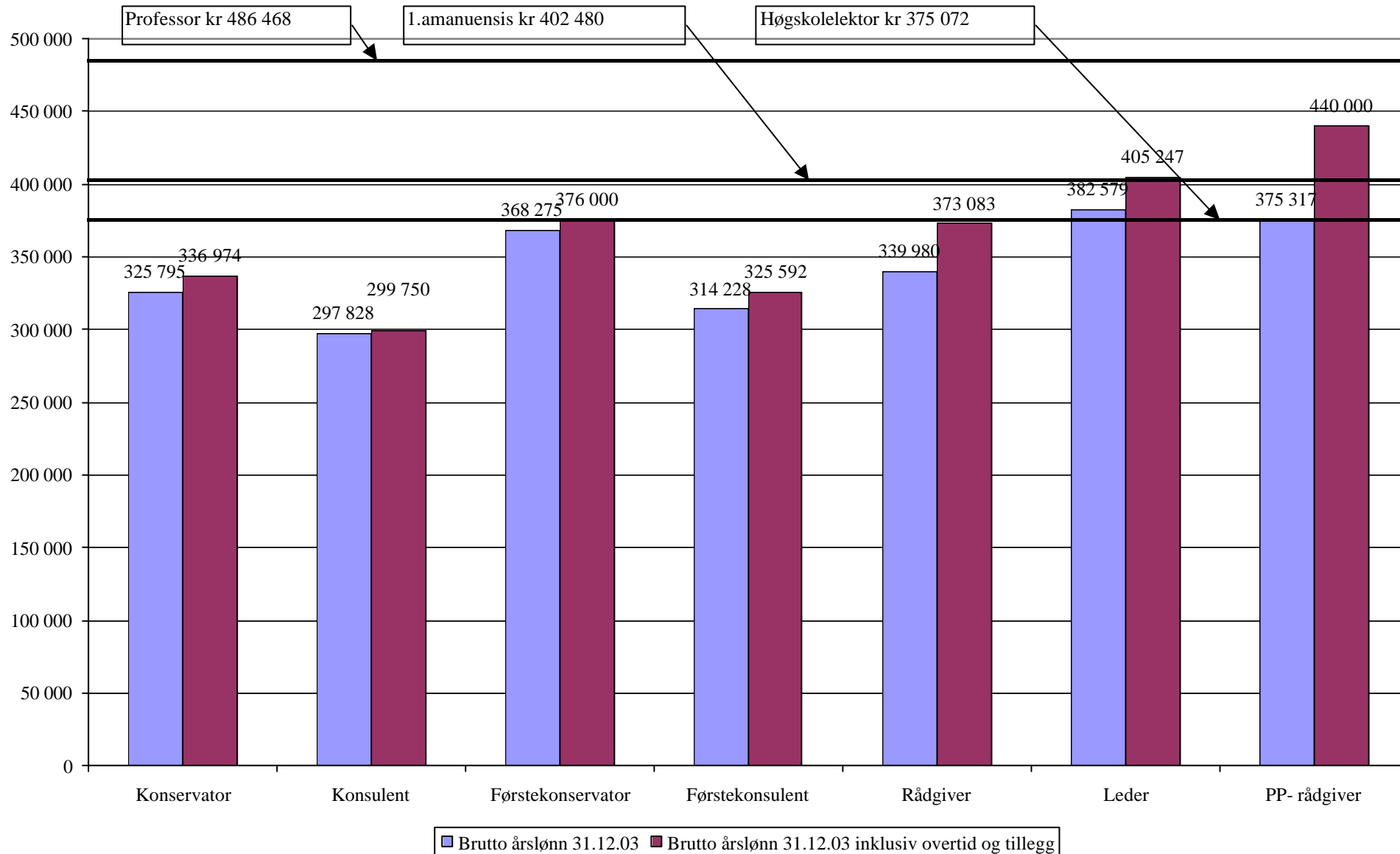

## 5. LØNNSØKNING I 2003

For å indikere lønnsveksten til medlemmene i kommunal sektor har vi sammenliknet gjennomsnittslønn for respondentene i årets undersøkelse med fjorårets respondenter. Tallene må brukes med varsomhet fordi det er ulike personer som sammenliknes.

Når det gjelder lønnsvekst for stillingsgruppene får vi et negativt resultat for noen av gruppene. Ingen av gruppene har nok gått ned i lønn, og resultatet kan bare forklares ved at det er ulike personer som sammenliknes. For stillingsgruppene konservator, førstekonsulent og leder var det imidlertid både i fjor og i år mange nok respondenter til at resultatet gir et bilde på lønnsøkningen for Forskerforbundets medlemmer. Tallene for disse gruppene antyder at medlemmene sammenliknet med den generelle lønnsveksten i staten, skoleverket og kommunen hadde en god lønnsutvikling i 2003 (se figur 5).

**Figur 1 Lønnsvekst for Forskerforbundets medlemmer, som prosent endring fra desember 2002 til desember 2003.**

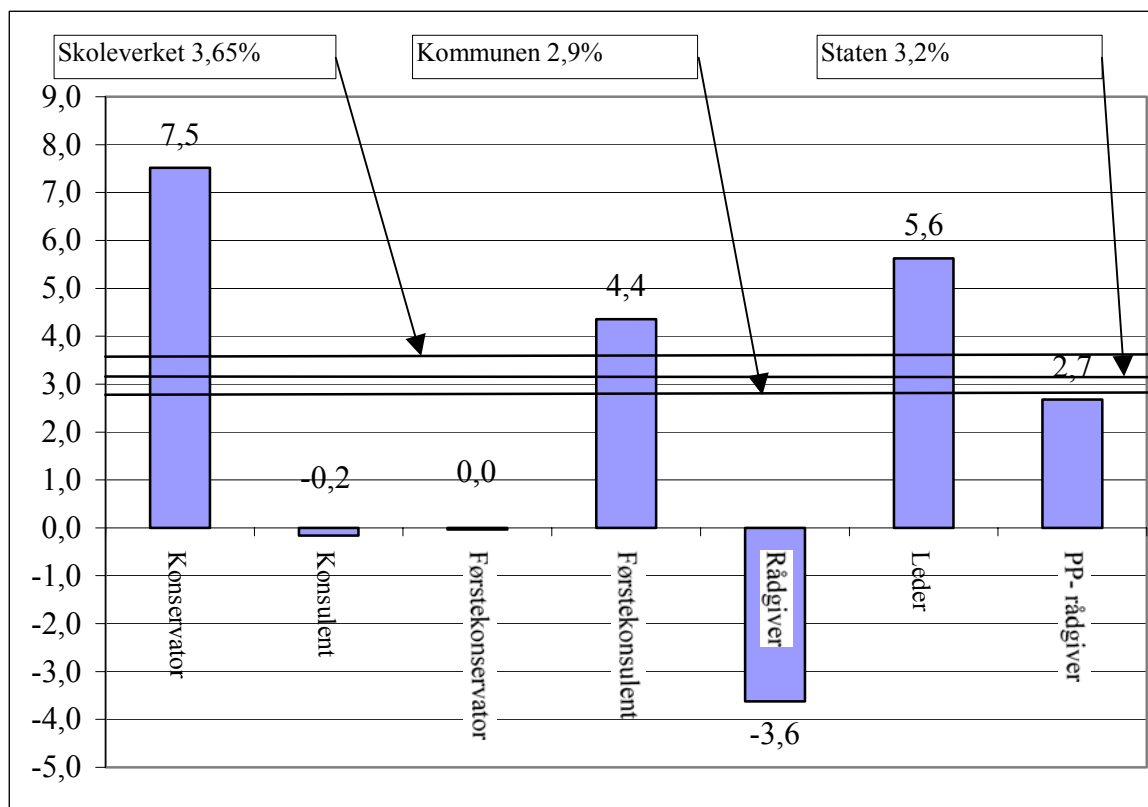

Tallene for lønnsøkning i staten, kommunen og skolesektoren er hentet fra Teknisk beregningsutvalg sin rapport fra april 2004.

**Arbeidsgiver** NAVN

**Institusjonens størrelse**  0 - 24 ansatte  25 - 49 ansatte  50 - 100 ansatte  Over 100 ansatte

**Kjønn**  Mann  Kvinne

**Alder**  20 - 29 år  30 - 39 år  40 - 49 år  50 - 59 år  60 +

**Utdannelse**  
Kryss av for den utdannelsesgruppe som du mener passer best for din utdanning. NB! Sett kun ett kryss. Om ingen passer angi under ANNET hvilken type utdanning du har.

Lavere grad  Master Cand.philol. Cand.oecon. Cand.jur. Cand.theol.  Master Cand.scient. Siviling. Cand.agric. Cand.real. Cand.odont. Geograf  Dr.polit. Dr.art. Dr.oecon. Ph.D. Dr.theol.  Dr.scient Dr.ing. Dr.philos. Dr.odont. Dr.med.

ANNET

**Eksamensår for hovedfag eller lavere grad**  **ÅRSTALL**  **År for eventuell avlagt disputas**  **ÅRSTALL**

**Stilling**  
Kryss av for den kategori som du mener passer best for den stillingen du har. NB! Sett kun ett kryss. Om ingen passer angi under ANNET hvilken type stilling du har.

Konservator  Førstekonservator  Bibliotekar  Avdelingsbibliotekar  PP-rådgiver  Konsulent  Førstekonsulent  Rådgiver  Leder

ANNET

**Arbeidstid** Sett kryss her hvis du arbeider heltid  Heltid **Arbeider du deltid, oppgi i prosent hvor mye dette utgjør**  %

**Inntekt** **Brutto grunnlønn i 100 % stilling per 31.12.2003**  
Selv om du arbeider deltid skal du altså likevel opp inntekt tilsvarende hel stilling

HELE KRONER PER ÅR

**Overtidsbetaling** **Utbetalt overtid i 2002**

HELE KRONER PER ÅR

**Ekstra-inntekter** **Ekstra inntekter ved undervisning, styrehonorarer o.l. oppdrag utenfor hovedstilling**

HELE KRONER PER ÅR

**Telefon:** Har du delvis eller helt fri telefon?  Ja  Nei **Avis:** Holder arbeidsgiver avis for deg?  Ja  Nei

DERSOM DU HAR ANDRE GODTGJØRELSER FRA ARBEIDSGIVER SOM IKKE DEKKES AV PUNKTENE OVENFOR, SÅ ANGI DISSE HER:

**Andre ytelser**

Må kun brettes her

## VEDLEGG 2

<b>Utdanningskategori</b>	<b>Type utdanning i spørreskjemaet</b>
Lavere grad	Cand.mag, også bachelor, og tilsvarende for eksempel; Sosionom, Bibliotekar, IT-kandidat
Mastergradsnivå HF/SV	Alle, også master og Cand.jur, Cand.sociol, Cand.theol, Cand.psych,
Mastergradsnivå MN	Alle, også master og Fiskerikandidat, Cand.agric, Cand.odont, Geograf, Sivilarkitekt, Sivilagronom
Doktorgradsnivå HF/SV	Alle og Ph.D, Dr.philos, Dr.theol, Fil.dr, Dr.psychol
Doktorgradsnivå MN	Alle og Ph.D, Dr.philos, Dr.odont, Dr.ing, Dr.med